BIBLIOTECA CENTRALĂ „ASOCIAȚIUNEA"

Taxa poștală plătită în numerar conform aprobării dir. generale p. t. t. nr. 24464/939

2 LEI

UNIVERSUL

12 PAGINI 88 - 1940

Redacția și Administrația: Palatul „UNIVERSUL" str. Brezoianu 23—25. Telefon: Centrala 3.30.10; Redacția 4.21.81. Redactor responsabil EUGEN DUMITRESCU

Proprietar: „Universul". S. A. Adm.-delegat: STELIAN POPESCU Inscris sub No. 167. Trib. Ilfov

Nr. 88. — Anul III ● BUCUREȘTI. — Luni 1 Aprilie 1940

ABONAMENTE: Pentru grupări sportive 1000 lei anual

1 an LEI 500
6 luni LEI 270
3 luni LEI 150

Al 82-lea match internațional și al 20-lea româno-jugoslav

România întâlnește Jugoslavia

în primul joc al Cupei Bazinului Dunarean

Stadionul A. N. E. F. **Ora 16.30**

ROMANIA-JUGOSLAVIA 2—1 (1—0).
Românii atacă prin Ciolac și Schwartz. Dar Beloșevici respinge mingea cu capul. Arsenievici și Vujadinovici (în fund la dreapta) asistă impasibili. Ca și arb. J. Langenus. (28 Aprilie 1934)

Stadionul A. N. E. F. *Ora 14.30*

Adolescenții României și Jugoslaviei

inaugurează azi seria luptelor romantice

ROMANIA					Arb.: Rubint (Ungaria)	JUGOSLAVIA			
Justin	Felecan	Lupaș	Gh. Popescu			Tirnanici			
	Sfera	Rășinaru	Bogdan			Vallarevici	Manola		Lovrici
		Vintilă	Baratky			Petrovici	Draghicevici	Stoilkovici	
			Mihăilescu			Bojovici	Lechner	Dubaț	
			Bindea			Nikolici			

JUNIORII ROMANIEI					Arb. I. Ceaureanu	JUNIORII IUGOSLAVIEI			
Savu	Marinescu	Șperlea	Dinescu			Panici			
	Teodorescu	Jivan	Marian			Pești	Kârstici		
		Nanciu	Banes			Drenovaț		Șvaljeg	
			Florea			Damianovici	Ciakowski		Bielici
			Crăciunescu			Nedeljkovici	Ianici	Șijacici	

La Belgrad se războiesc „cadeții"...

Football Football Football Football Football Football Football Football

Campionatul districtual programează o etapă redusă

Se vor juca matchuri numai la categoria I-a şi juniori

Campionatul districtual programează pentru astăzi o etapă redusă. Se vor juca numai matchuri pentru categoria I-a şi juniori şi numai dimineaţa.

Cauza?...

Desigur că toţi o ştiu: matchul România—Jugoslavia.

Cauzele pentru care a fost luată această decizie sunt: multe grupări din district au dat jucători pentru echipa de juniori au dat jucători pentru echipa de juniori şi pentru a da posibilitate jucătorilor să vadă matchul România-Jugoslavia spre a-şi îmbogăţi cunoştinţele.

Şi, acum să vedem cari vor fi matchurile cele mai interesante şi ce şanse au grupările.

OLYMPIA—ARSENAL

Leaderii au de susţinut în compania Arsenalului un match nu tocmai uşor.

Deşi Olympia este una din cele mai bune echipe, totuşi ultimele matchuri le-a câştigat la diferenţă mică de scor în faţa unor formaţii cu resurse mai reduse.

Arsenal deşi nu este o formaţie prea puternică luptă însă cu voinţă. Dacă în timpul matchului nu se vor isca certuri între jucători va fi un adversar serios pentru Olympia.

Cu toate acestea înclinăm în a vedea victorioasă pe Olympia.

UNIVERSUL—COLŢEA

Desigur că Universul nu va avea o misiune tocmai uşoară în faţa Colţei.

Din matchurile susţinute până în prezent se poate remarca o uşoară superioritate a Colţei.

Totuşi credem că matchul se va termina printr'un draw.

VERGU—LEONIDA

Vergu revelaţia acestui campionat înfruntă pe codaşa seriei „Leonida".

Pentru Vergu acest match nu este câtuşi de puţin dificil deoarece are o echipă bine pusă la punct.

Leonida în actualul campionat a mers din insucces în insucces. Cauza trebue căutată în faptul că cei mai buni jucători sunt concentraţi. Va căuta desigur să facă o figură frumoasă totuşi Vergu va învinge.

S. E. T. — LUCEAFARUL

Un match destul de disputat va fi şi întâlnirea dintre S.E.T. şi Luceafărul.

Ambele echipe cu formaţii bune şi capabile să scoată rezultate frumoase.

S. E. T., a dispus Duminica trecută de A. G. E. R., una din fofrmaţiile cu pretenţii, iar Luceafărul a terminat la egalitate cu Metaloglobus.

Ambii deci au scos rezultate bune şi întâlnirea de astăzi va prilejui o luptă strânsă.

METALOGLOBUS—ADESGO

Două echipe de forţe apropiate şi capabile de surprize.

Deşi Metaloglobus se găseşte în clasament la locul penultim totuşi are o echipă bună şi capabilă de rezultate surpriză.

Adesgo în ultimele matchuri deşi a trebuit să cedeze a arătat că ştie să joace.

Un draw nu ar fi exclus.

A.C.S.A.—METROPOLA

Atât A.C.S.A., cât şi Metropola nu au reuşit până în prezent să termine în învingătoare.

Matchul de astăzi va prilejui o luptă mai mult sau mai puţin strânsă deoarece ambele echipe sunt de forţe apropiate.

Credem totuşi că A.C.S.A., va învinge.

MILITARI—A. G. E. R.

A.G.E.R. ghinionista acestui campionat va avea de susţinut un match greu în compania grupării Militari.

Va fi cu atât mai greu cu cât trebue să joace pe terenul adversarului.

Dacă ghinionul nu-i va urmări şi de data aceasta A.G.E. R. nu-i exclus să învingă.

JUNIORI Seria A

Militari — Socec. teren Militari ora 9, arb. Benuci V., la tuşe: Giuraru Mih., Mărgineanu.

Metropola — Ion Dârlău, teren Velodrom ora 9. arb. Petrescu H., la tuşe: Boancă, Matea N.

JUNIORI Seria B

Macabi — S. E. T., teren Macabi, ora 9, arb. Secuşeanu, la tuşe: Enescu Const., Niculescu Emil.

Juventus — Ascam, teren Biruinţa, ora 10, arb. Bandrabur, la tuşe: Stolanov Petre. Barbu Petre.

Sp. Studenţesc — Ager, teren Stadion, ora 9, arb. Paven Aurel, la tuşe: Grigoriu, Rotaru.

JUNIORI Seria C

Leonida Turda teren A.C.S.A., ora 11, arb. Trandabur D-tru, la tuşe: Pascu Gh., Ţepeş Virgil.

Universul — Distribuţia, teren Ascam, ora 9, arb. Căpitanu, la tuşe: Chiriţă, Logofătu.

Sp. Muncitoresc — Suter, teren Stadion ora 11, arb. Paven Auer, la tuşe: Grigoriu, Ştefan Ion.

Vîf. Dacia—Colţea, teren Velodrom, ora 11, arb. Boancă, la tuşe: Matea N. Sabo Fr.

Convocări

● „SP. MUNCITORESC" convoacă azi la ora 8.30 pe următorii juniori pe terenul Stadion: Gavrilescu, Badea, Balog, Ionescu G., Ciuraru, Sile, Zamfir, Spârlea, Marinescu, Constantinescu, Ionescu C., Nemţeanu, Ignat.

● „AGER" convoacă pentru azi, 31 Martie 1940, pe terenul Militari la ora 10 pe toţi jucătorii echipei I. e călătoreşte cu maşina 13.

● C. S. COMETA" convoacă astăzi 31 Martie 1940, orele 13, la sediu, toţi jucătorii dela secţia de foot-ball în vederea matchului ce are de susţinut cu echipa grupării „Luceafărul".

Deasemenea este convocat urgent jucătorul Rosi II aducându-i-se la cunoştinţă că are un deces în familie ; şi nimeni nu-i cunoaşte adresa actuală pentru a-i aduce la cunoştinţă verbal.

● „C. S. COMETA" convoacă astăzi 31 Martie 1940, orele 8 jum. dim., în sala Inainte jucătorii dela secţia de wolley-ball în vederea jocului ce-l are de susţinut cu echipa grupării Crai-Nou.

● A.G.E.R. convoacă pentru Duminică, 31 Martie a. c., la ora 10 dim., pe terenul Militari, în vederea matchului cu Militari următorii jucători : Frenkel I., Bregher, Frenkel II, Costel Tănăsescu, Şerban Alex., Creţu Ion, Halinda, Pali, Costică Lăpuşneanu, Cristoloveanu, Olănescu, andy Luca, Ionaşcu şi Alecu.

Orice lipsă va fi aspru sancţionată.

● Asoc. sportivă „Ciclop" din Buc. secţia football, având date libere la 29 şi 30 Aprilie (a doua şi a treia zi de Paşti), doreşte să joace în provincie. Operetele se vor adresa d-lui N. Kiss, str. Orient No 4, Bucureşti.

● CICLOP convoacă azi 31/III ora 9, pe terenul S. T. B., pe toţi jucătorii săi, în vederea matchului amical cu Socec Lafayette.

Pe terenul din Ghencea

Turda şi Macaby se întâlnesc din nou într'un match tradiţional

Pe arena dela Ghencea, Turda şi Macaby se întâlnesc astăzi la ora 11 dim. în cadrul Diviziei Naţionale B.

Intâlnirile dintre combatanţii de astăzi au devenit tradiţionale şi rivalitatea dintre ele datează fără să exagerăm încă dela întronarea foot-ballului în Capitală. Categoria „Onoare" de pe timpuri, campionatul districtual şi mai târziu Divizia Naţională B au opus tot mereu pe Macaby şi Turda ţinându-le într'o luptă continuă.

Intâlnirea de astăzi are însă o dublă importanţă şi... o triplă semnificaţie.

Importanţa constă în aceea că viitorul clubului este în joc. Macaby luptă pentru cucerirea titlului ; iar Turda pentru evitarea retrogradării.

Matchul de astăzi are şi următoarele semnificaţii : a) constitue derbyul secund al Capitalei.

b) Gazdele au de luat revanşa acelui 1-0 din toamnă.

c) fiind singurul match divizionar din Capitală, mulţi spectatori vor veni să-i vadă spre a-şi da seama de Divizia B.

Pregătirile necesare, antrenamente şi condiţie fizică le-au făcut cu intensitate în cursul săptămânii.

Jocul începe la orele 11 precis.

Timişoara şi Cluj au început pregătirile în vederea Cupei Unirea

După cum se ştie, la 7 Aprilie începe Cupa Unirii, cea mai mare competiţie naţională pentru juniori.

Majoritatea districtelor participante au început pregătirile în vederea alcătuirii echipelor reprezentatvie.

La Timişoara şi la Cluj s'au alcătuit loturile de juniori:

TIMIŞOARA

C. F. R.: Ritter, Popa, Ircu, Fabian, Buda, Urechiatu, Neurohr, Isac.

Progresul: Toth, Dragoman, Cercel.

Banatul: Vodă, Precup, Taits, Stepanescu.

Ripensia: Jivcovici, Andreescu, Mioc.

CAMT: Tunar, Toth, Halmos.

Electrica: Kovacs, Kovalcsik, Meinhardt, Wilhelm, Peschka, Müller.

Kadima: Ebenstark.

Fratelia: Nagy, Takacs.

Chinezul: Csapo, Moniak, Peschorschi.

CLUJ

Universitatea: Boroş, Imbre, Ioja, Medrea, Olimpiu, Moldovan şi Ksakany.

Victoria: Câmpeanu, Marian, F. Hantz, Felecan, Hegheduş, Bokor şi Stoian.

Echo: Kadar.

C. F. R.: N. Lungu.

C. A. C.: Kakusc şi Balogh.

Juniorii Cernăuţilor se antrenează intens pentru Cupa Unirea

CERNAUŢI. — Juniorii Cernăuţiului au făcut antrenament ieri pe terenul C. F. R. în vederea matchului cu juniorii Clujului ce urmează a-l disputa în ziua de 7 Aprilie crt. La acest antrenament au fost aproape toţi juniorii convocaţi, prezenţi. Felul cum au făcut aceşti juniori antrenament denotă lipsă de seriozitate în formarea echipei reprezentative. Se vede de departe lipsa unui antrenor priceput căci antrenorii improvizaţi de ultimă oră nu pot face mai mult decât să trice şi să ducă aceşti tineri plini de ambiţie spre o înfrângere catastrofală.

Juniorii prezenţi la acest antrenament, din punct de vedere al technicei şi al condiţiei fizice sunt cu toţii sub aşteptări; se resimte în general apărarea care lipsită anul acesta de serviciile lui Gheorghean şi Grosariu, se prezintă sub orice critică.

In orice caz s'ar putea face ceva dacă districtul ar catadicsi să angajeze un antrenor serios şi care să cunoască misterele footballului.

SPECTACOLE

Teatre

OPERA ROMANA matineu: Tosca; seara: Faust.
NAŢIONAL: Magda.
STUDIO: 10 Pupăza din Tei. 3 Capul de răţoi; 9 Luna vizovată şi al IV-lea perete.
REGINA MARIA matineu: Familia Carson; seara: Părinţii teribili.
COMOEDIA: 10 Prostul; 4 şi 8,45 Un băiat şi jumătate.
LIGA CULTURALA matineu: Căsătoria Revoluţia; seara: Moartea civilă.

Cinematografe

SCALA: Beau Geste şi jurnal Paramount.
ARO: Viena cântă, Viena dansează şi jurnal.
CAPITOL: Vrăjitorul din Oz şi jurnale noui .
TRIANON: Prinţul Pojarsky, jurnal nou Paramount.
CARLTON: Apus de glorie şi jurnal Fox.
REGAL: Cocoşatul dela Notre Dame. Jurnal Paramount.
SELECT: Ispitele trupului.
FEMINA: Femei.
A. R. P. A.: Cruciadele.
ROXY: Cântecul deşertului şi jurnale Ufa. Fox şi O. N. C.
ELYSEE: Prinţesa Ludmilla şi Jungla morţii.
FORUM: Primul sărut şi Caterina cea mică.
RIALTO: Noaptea destinului şi D-na păcătueşte.
OMNIA: Dragostea mea te chiamă
AMERICAN: Ultima noapte şi Misiunea d-rului Kildare.
AIDA: Tarzan în exil şi Azi cânt pentru tine.
BIZANTIN: Bengali şi Zaza.
BARCELONA: Diavolii aerului şi Pentru dumneavoastră doamnă.
CARMEN: Fata bătrână şi Emigranţii.
COTROCENI: Oraşul blestemaţilor şi Suprema Jertfă.
DICHIU: Fata bătrână şi Totul pentru dragoste.
DIANA: Comoara din insula piraţilor, operă complectă.
DACIA: Diavolii roşii, operă complectă.
EDISON: Comoara din insula piraţilor.
FLORIDA: Antanta cordială şi Evadatul din Alcatraz.
FRANKLIN: Serenada primăverii şi Stan şi Bran eroi fără voie.
GRAND: Copiii Căpitanului Grand şi La răspântie.
GLORIA: Brigada Nordului şi Miezul nopţii
ILEANA: Delir şi Andy Hardy cowboy.
IZBANDA: Capcana.
LIA: Pumnul de fier şi Bosfor.
LUCIFER: Aloma: Brigada morţii şi Jurnal românesc.
LIZEANU: Atlantis, operă complectă şi Complectare.
MARCONI: Hotel pentru femei; Misterele Africei; Jurnal şi trupă de reviste şi comedii D'Ayol.
MARNA: Vestul sălbatec; Kentuky şi Trupa de reviste Titi Mihăilescu.
MODEL: Union Pacific şi Atenţie d-le profesor
MILANO: O noapte de pomină şi Carnavalul alb.
MIORIŢA: Hotel pentru femei şi La capătul pământului.
NERO: Prietena noastră moartea şi Nebuniile în vacanţă.
NISSA: Fata bătrână şi Intre glorie şi dragoste.
NONI: Misiunea locot. Perry şi Tiganii.
ODEON: Capcana, Jurnal românesc O. N. T. şi Jurnal Gomont.
PACHE: Nopţi în Alger; Tarzan în exil şi Jurnal Fox.
PARIS: Vin ploile, Jurnal românesc şi O. C R.
PAX: Când felinarele se sting şi Senorita.
RAHOVA: Ultima noapte şi Cheia de aur
REX: Când felinarele se sting şi Trebue să mă iubeşti.
SPLENDID: Nu sunt criminal şi O aventură disperată.
TOMIS: Cavalcada fantastică şi Moulin Rouge.
TRIUMF: Cazacii şi Lordul Jeff.
UNIC: Pumnul de fier şi Allo Havay.
UNIREA: Serenada primăverii şi Parada tineretei.
VOLGA: Antanta Cordială, Războinarea mexicană şi Jurnal.
VOLTA-BUZEŞTI: Dincolo de zăduri şi Ora fatală.
VENUS: Stan şi Bran eroi fără voie; Viaţa fără griji şi Jurnal românesc.
VERGU: Spaima indienilor şi Cei trei muşchetari, cu Fraţii Ritz

Football Football Football

Al 4-lea match al României B şi al doilea româno-jugoslav astăzi la Belgrad, în cadrul „C. B. D."

Jugoslavia B prezintă o echipă tot atât de bună ca şi prima garnitură; România B opune elan, mult suflet românesc şi... încăpăţânare

Al patrulea match din cariera echipei noastre naţionale B se dispută astăzi la Belgrad, tot în cadrul Cupei Bazinului Dunărean.

Un match foarte greu pentru tinerii noştri reprezentanţi, cu atât mai mult cu cât adversarii lor prezintă un team extrem de redutabil.

Palmaresul României B nu-i deloc bogat în matchuri, dar constitue o frumoasă carte de vizită: are la activ două victorii şi un match nul:

România B — Jugoslavia B 2:0.

România B—Letonia A 3:0.

România B — Ungaria B 1:1.

Trebuie să recunoaştem că a reuşit performanţe bune, mai ales drawul cu ungurii.

FORŢA...

Intâlnirea de astăzi însă, e privită cu mult pesimism de cercurile noastre sportive. Un pesimism molipsitor, care nu se bazează atât pe faptul că echipa noastră — mai ales atacul — este prea tânără, cât pe motivul că jugoslavii ne opun o echipă tot atât de bună ca şi prima garnitură, dacă nu chiar mai bună.

Evident, nu împărtăşim părerea celor care cred că vom ceda la scor, dar nici nu ne facem iluzii. Este fapt cert că o echipă naţională B a Jugoslaviei cu jucători croaţi reprezintă o forţă care depăşeşte o titulatură de echipă B. Peste această constatare nu putem trece, dar...

...ŞI SLĂBICIUNILE JUGOSLAVILOR

...Dar şi la o asemenea selecţionată sunt lacune pe care un adversar le poate specula.

Vrem să spunem de lipsa de omogenitate a echipei jugoslave, fapt pe care-l remarcă chiar şi presa vecinilor noştri.

Iată echipa Iugoslaviei:

Glaser - Şuprina, Brozovici (toţi dela Gradjansky - Zagreb), **Atanaţkovici** (S. K. Jugoslavia), **Pojega** (Voivodina), **Simonovici** (Gradjansky-Skoplje)-**Savici** (S. K. Jugoslavia), **Woelfe** (Gradjansky-Zagreb), **Railici** (Slavia), **Matoşici** (Beogradsky), **Perlici** (S. K. Jugoslavia).

11 jucători din 6 grupări.

Evident, faptul că teamul numără mulţi jucători rutinaţi, face ca această lipsă de omogenitate să nu se facă resimţită.

In schimb, foarte greu va fi făcută uitată diferenţierea de temperament şi de stare sufletească.

Ceeace va duce în mod fatal la o ne-încadrare în ritmul jocului.

„AI NOŞTRI"

Partea aceasta slabă nu mai este nevoie să fie speculată, pentrucă consecinţele se vor vedea în însăşi jocul adversarilor.

Totul este însă, ca echipa noastră să nu se lase intimidată, ci să lupte aşa cum ştie, cu elan, cu încăpăţânare. In felul acesta se contrabalansează avantajul tehnic care este de partea iugoslavilor.

E drept că avem mai ales o înaintare prea tânără, dar nimic nu ne îndreptăţeşte să fim pesimişti.

Din contră, avem toată încrederea în cea mai românească echipă naţională:

P. Rădulescu-Petrescu, Lengheriu-Şiclovan, Simatoc, Mărienuţ-Oană, Torjoc, Constantinescu, Henegar, Lulu Mihăilescu.

Şi avem încredere pentru că ştie să lupte şi este românească.

IN LOC DE PRONOSTIC: SPERANŢE

Natural, nu putem spera într'o victorie.

Jugoslavii au primul cuvânt. Au apărare imediată şi un atac de mare valoare, care ar fi putut juca şi în echipa primă.

Dar nădăjduim într'un match nul sau în cel mai rău caz, într'o înfrângere onorabilă.

Dacă apărarea noastră „merge", prinde o zi bună, atacul poate juca sub aşteptări, căci un goal tot va înscrie.

*

Matchul va fi arbitrat de d. Kiss (Ungaria).

16 PAGINI!

Numărul nostru de mâine va apare în 16 pagini

şi va cuprinde reportaje amănunţite în legătură cu jocurile cu Jugoslavia

16 PAGINI!

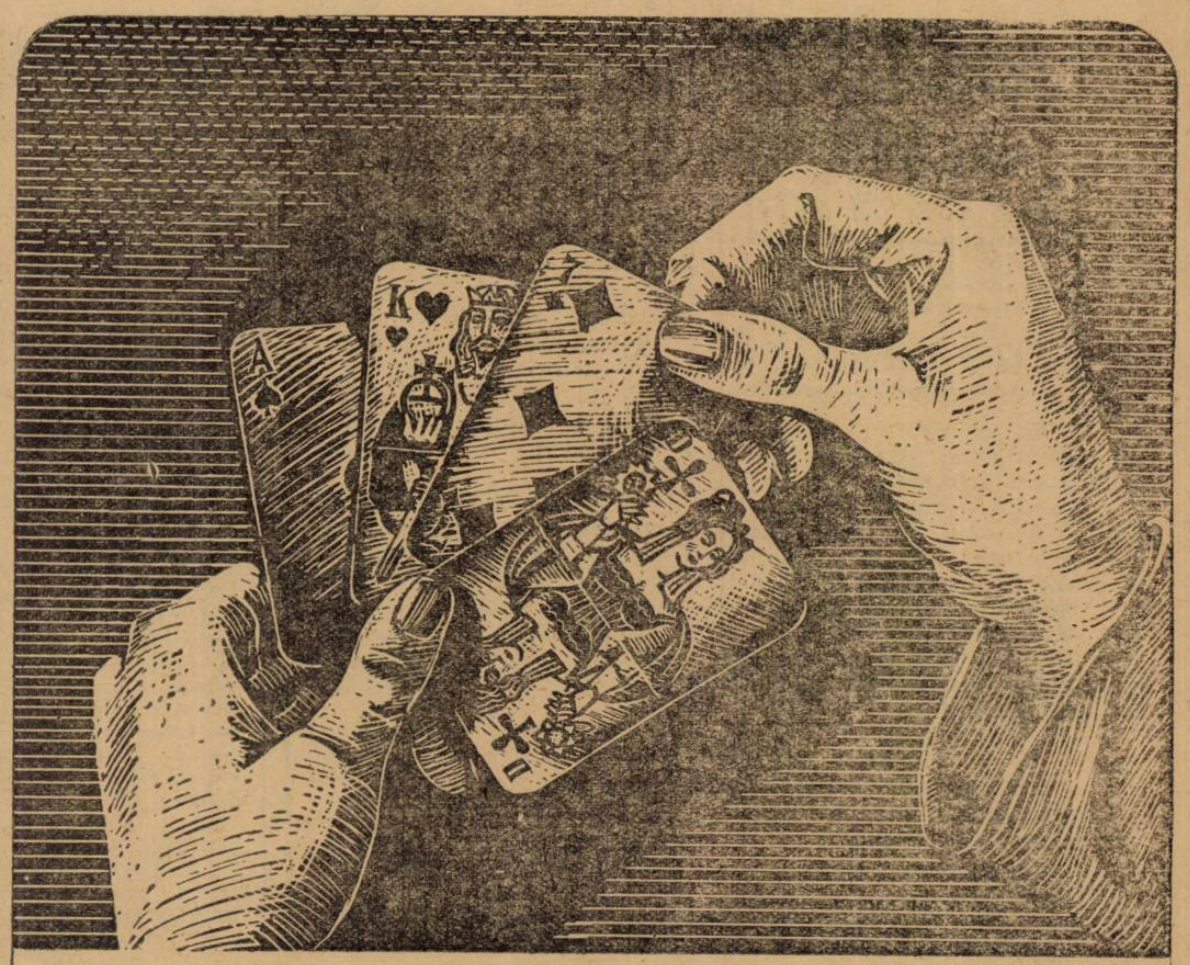

NU VĂ JUCAŢI

cu sănătatea Dvs.! Căci veţi juca totdeauna în pierdere. Nu uitaţi, că tabletele ASPIRIN a firmei mondiale »Bayer« sunt cunoscute pe întregul glob, ca leac neîntrecut contra durerilor de cap, nevralgiei, răcelei şi reumatismului. De patru decenii ASPIRIN s'a introdus în terapeutică şi consumul său se urcă mereu. Există o dovadă mai bună pentru calitatea superioară şi compoziţia ei nevătămătoare? Dacă vi se oferă una din multele contrafaceri – pentru cari se face acum o reclamă zgomotoasă – atunci gândiţi-vă la acest fapt şi cereţi numai

TABLETELE ASPIRIN

veritabile numai cu crucea »Bayer«

BAYER

Cu cei cari ar fi putut juca... despre matchul de azi

„Viteză. — Atenţie la extreme. — Aţa Petrovici e totul"

Sadowsky, Bodola, Iuhasz, Demetrovici, Prasler... sunt oameni cari ar fi putut juca în echipa naţională.

*

Nu joacă. Aceasta nu înseamnă însă că nu vor ca echipa naţională să câştige.

Ca ori şi care spectator, „vedetele acestea" vor din tot sufletul victoria echipei româneşti.

Sunt însă toţi de părere că matchul de azi este foarte greu.

*

Să începem însă cu singura excepţie.

Sadowsky crede că România va câştiga uşor.

„Echipa României este foarte bună. Şi poate câştiga destul de uşor.

Eu cred că d. Virgil Economu a ales un portar bun. Aşi fi vrut să joc, dar...

In orice caz eu îi urez lui Justin noroc. Pentrucă oricât de bun ar fi un portar, dacă nu are noroc, e zadarnic".

*

Iuhasz e în formă. Ultimele matchuri au dovedit-o şi ar fi putut juca fără discuţie în formaţia naţională.

Dar pentrucă aceasta nu s'a putut întâmpla, i-am cerut să ne spună cel puţin părerea lui despre matchul de azi.

„E foarte greu. Dacă însă Răşinaru poate să-l ţină pe Aţa Petrovici totul e în regulă.

Pentrucă eu cred că cel mai periculos om este centrul lor înaintaş".

*

„România trebue să joace iute. Este părerea lui Bodola.

Şi mai ales interii trebue să vină mult înapoi.

Viteza şi apărarea pot să câştige matchul.

Am avut întotdeauna impresia că sârbii joacă mai încet. In orice caz e greu".

(Desigur, pentru viteza lui Duduş, orice echipă joacă mult prea încet).

*

„Ce cred? Am jucat contra sârbilor şi ştiu că e foarte greu. Au o linie de mijlocaşi extraordinară" spune Demetrovici.

Dacă aşi fi putut juca eu? Vintilă e foarte bun. Iar Lupaş, la fel. Şi eu nu voi juca decât mijlocaş dreapta sau stânga".

Ah! Această modestie a lui Demetrovici!

*

Prassler este pesimist

Crede însă că România poate câştiga dacă...

„Dacă Bindea este în formă, cred că înaintarea va merge.

Şi, dacă înaintarea este în zi, îi putem bate.

Altfel, e aproape imposibil".

*

Şi — ca încheiere — o declaraţie a unui mare cunoscător: Willy Sipoş.

„Atenţia la Tirnanici şi Nikolici. Sunt două extreme: Tirnanici e cel mai bătrân, iar Nikolici cel mai tânăr om al echipei. Sunt însă la fel de periculoşi. Pe „Taxi" îl cunosc de mult şi cred că sunteţi de acord că poate să câştige el singur un match.

Pe Nikolici nu-l ştiu.

Dar dacă a fost preferat lui Perlici, înseamnă că e un jucător mare.

Cred într'un match nul".

LUCRURI foarte puțin tehnice despre jocul de astăzi

La matchurile româno-jugoslave de astăzi nu se vor putea schimba — în timpul jocului — decât portarii.

Aceasta pentrucă partidele sunt oficiale (se dispută doar în cadrul Cupei Bazinului Dunărean) și, conform regulamentelor FIFA, numai în urma unei convenții între țări se pot admite schimbări de jucători.

*

Sportivii români vor rămânea surprinși astăzi când vor vedea alura atletică a juniorilor jugoslavi.

Intr'adevăr, micii jugoslavi sunt foarte bine desvoltați și fac impresia că sunt „trecuți".

Nici o grijă, însă, pentrucă oficialitatea noastră s'a sesizat și va avea grije ca înainte de match să controleze vârsta fiecărui junior oaspe (au drept de joc numai cei născuți dela 1922 încoace) și să facă — eventual — contestație.

*

Primele echipe naționale ale României și Jugoslaviei se 'ntâlnesc astăzi pentru a 20-a oară.

Jugoslavii au câștigat 11 jocuri, România 7 și unul s'a terminat la egalitate.

Raport de goaluri: 36—29 în favoarea Jugoslaviei.

*

Intâlnirea România A—Jugoslavia A suscită un interes prea mare în rândul sportivilor din cele două țări, pentruca să nu fie transmis la radio.

Și transmisiunea va fi făcută de: d. Radivoie Markovici **pentru Radio-Belgrad și Zagreb** și Șt. Mengoni (!?) **pentru Radio România și București.**

*

Tirnanici este o cunoștință veche a noastră.

„Taxi", — cum este poreclit — e plin de temperament și... se enervează foarte ușor. Și cu umbra îl poți scoate din pepeni.

Să vă povestim un episod tragi-comic din matchul România-Jugoslavia (4-2), disputat la Zagreb în 1931:

Echipa noastră juca atunci finala Cupei Balcanice și față de auto-încrederea sârbilor, noi ar fi trebuit să ne obicinuim cu gândul că vom pierde la scor.

Ar fi trebuit pentrucă intr'adevăr aveam o echipă în care halfii constituiau marele semn de întrebare.

Am avut însă conducători destul de șmecheri pentruca să mărească auto-încrederea sârbilor.

Și așa s'a și întâmplat.

Echipierii Jugoslaviei au intrat pe teren umflați în pene.

Pe atunci, Tirnanici-Taxi (căci fugea al dracului de repede și nici nu se uita pe unde...) era în mare formă.

Și juca pe partea lui Borbil II, un debutant în echipa națională și cel care neliniștea pe oficialii noștri.

Ce-au făcut aceștia?

L-au sfătuit pe Borbil II să nu aibă altă preocupare — în timpul jocului — decât să supravegheze pe Tirnanici, să stea lipit de el, indiferent dacă jocul este pe partea stângă, la centru, la poarta jugoslavilor, sau dacă balonul este în tribune sau în out.

In felul acesta, România pierdea un om slab, iar sârbii poate pe cel mai bun.

Borbil II a fost un bun elev: unde era Tirnanici, era și el. Făcea sârbul un pas, „umbra" se mișca după el. Intr'un cuvânt, Borbil II ajunsese a doua personalitate.

Consecințele: Tirnanici s'a enervat într'un hal fără hal, mai ales că dacă — întâmplător — scăpa de Borbil II, dădea de un Albu extraordinar.

Sfârșitul: Tirnanici n'a făcut nimic în matchul acela, Borbil II a fost felicitat, iar România a câștigat cu 4-2 și Cupa Balcanică.

Astăzi joacă din nou Tirnanici și este în formă foarte bună. Lupaș are cuvântul...

*

Intâmplarea joacă multe feste oamenilor. In sport, Baratky este acela care a suferit de... întâmplare.

In ajunul matchului cu Germania s'a intoxicat din întâmplare.

Inainte de jocul cu Ungaria s'a întâmplat să aibe o criză de apendicită.

Acum s'a întâmplat tocmai contrariul. Intâmplător n'avem centru înaintaș român și cel ales a fost Baratky.

Dacă întâmplător, feroviarul va face o partidă bună, nu întâmplarea va determina victoria României.

Ambasada Turciei a confirmat matchul dela 14 Aprilie

Am anunțat la timp că federația turcă ne răspunzând la timp în chestiunea matchului de la 14 Aprilie, F. R. F. A. a intervenit la ambasada Turciei. Ambasada o confirmat matchul astfel că peste două săptămâni vom avea plăcerea să vedem echipa națională a Turciei jucând la București.

Ce se joacă astăzi în Divizia B și favoriții

SERIA I-a

Oradea: C. A. O.—F. C. Brăila
Fav.: C. A. O.
Tg. Mureș: Mureșul — F. C. Craiova.
Fav.: Craiova.

SERIA II-a

Lugoj: Vulturii — Chinezul.
Fav.: Vulturii.
T.-Severin: C. F. R. — C. F. R. (Sim).
Fav.: Simeria.
Lupeni: Minerul — Mica.
Fav.: Mica.
Timișoara: Electrica—Sparta.
Fav.: Electrica.

SERIA III-a

Satu Mare: Olimpia — S. S. M. R.
Fav.: S.S.M.R.
Turda: Cimentul — C. S. Tg.-M.
Fav.: Cimentul.
Oradea: Stăruința — Industr. Sârmii.
Fav.: Stăruința.

SERIA IV-a

București: Turda — Macaby.
Fav. Turda.
Ploești: Prahova — Macaby (Chișinău).
Fav.: Prahova.
Galați: D. V. A. — Ferroemail.
Fav.: Ferroemail.
Brăila: Fr. Română — Muncitorul.
Fav.: Fr. Română.

ARTICOLUL 39

La clubul „Nu cunoaștem nimic imposibil" din Londra, trebuia să se procedeze în ziua aceia la anuala alegere a președintelui. Membrii care țineau asemenea onoare trebuiau să indice isprava socotită de toată lumea imposibilă, și pe care ei s'o fi realizat sau pe care aveau intenția să o realizeze pentru a merita președinția.

Lordul Faster făgăduește să facă drumul dela Londra la Edimburg, mergând cu picioarele încălțate în două ghete stângi. James Cook asigură că a numărat toate operele lui Wodehause în mai puțin de o săptămână.

Bil Santoval supralicită promițând să facă același lucru, și operele lui Edgar Wallace pe deasupra. John Woburn, fostul președinte îi întrecu însă pe toți povestind isprava pe care o reușise chiar în dimineața aceia: obținuse o liră sterlină împrumutată fără dobândă, dela un scoțian.

Dar, în timp ce adunarea entusiasmată aclama pe asul lui „Nu cunoaștem nimic imposibil", iată că se ridică, aristocraticul Oscar Milne, supranumit „trândavul" pentru că rareori candida pentru scaunul președințial.

— „Am ceva mai bun" zise el.

Se făcu o tăcere impresionantă.

— „Am ceva mai bun. Voi arbitra un match de Cupă și voi fi notat cu 8.

— Nu, imposibil, fu strigătul unanim al adunării, ridicată în picioare la auzul acestei îndrăzneți afirmări.

— Amicii mei, — surâse Oscar—, știți totuși că „Nu cunoaștem nimic imposibil".

— Da, dar asta-i prea mult,— spuse John Woburn. — Dacă reușești mă dau bătut. Vei fi președinte pentru doi ani.

— Trăiască, strigară toți. — Da, președinte pentru doi ani.

Aici e nevoie de o lămurire pentru acei cititori care din pură întâmplare și fără vina lor nu sunt englezi. In Anglia arbitrii matchurilor de football sunt după cele 90 de minute de joc și — vai —, de arbitraj, notați de conducătorii echipelor în luptă, care trimit un raport Federației, cu o notă care merge dela 0 la 4. Cele două note, — aceia dată de conducătorii unei echipe și aceia dată de adversari, — sunt adunate pentru a avea nota finală a acelui arbitru și a arbitrajului său. Acum, de mai bine de 50 de ani de când există în Anglia acest sistem, n'a fost nici-un arbitru care să ia 8, și niciunul care să capete nota 0. Nota normală e 4. In adevăr dacă un arbitru a mulțumit pe deplin o echipă și merită dela aceasta 4, cealaltă echipă în mod automat e atât de nemulțumită încât îi dă 0.

Și dimpotrivă dacă a nemulțumit o echipă încât să capete 1 sau 2, cealaltă nu va fi mulțumită decât atât ca să-i dea 3 sau 2.

Au fost câțiva arbitri care prinzând pe conducători în bună dispoziție și conducând matchuri fără importanță, au fost notați cu 5; foarte puțini, cât să-i numeri pe degetele unei mâini, cei care au căpătat 6; unul singur, al cărui nume a trecut în istorie John Paterson, care a avut 7, datorită unei greșeli de scris a unui președinte de club.

Au fost dimpotrivă, nenorociți care conducând dure matchuri de cupă, nu au luat mai mult de 2 sau 3 puncte; și unul singur, — și acesta intrat în istorie: Bill Crawford — a fost notat cu 1 și a fost atât de amărît din cauza aceasta, încât, din răzbunare față de conducătorii cluburilor, a devenit spectator scandalagiu și a fost cauza a numeroase amenzi și suspendări de terenuri. Se înțelege deci emoția provocată în clubul „Nu cunoaștem nimic imposibil", când a fost auzită temerara afirmație a „trândavului".

*

Jumătate din stadionul Wembley fremăta îngrozită de acel arbitraj. De când există în Anglia jocul de football nu s'a mai văzut un arbitru să părtinească atât de fățiș o echipă: pe cea adversară.

Bineînțeles și cealaltă jumătate fremăta: dar de entuziasm: nu s'a mai văzut vreodată un arbitru atât de bun.

In adevăr arbitrajul lui Oscar Milne era de o părtinire care numită doar scandaloasă, desfrânată, de necrezut, exagerată, enormă, înfiorătoare, nerușinată, criminală, înseamnă să ai un vocabular foarte sărac. In primele cincisprezece minute de joc el a fluerat hotărît ori de câteori un „roșu" punea piciorul pe minge: și în schimb dădea „verzilor" când pe când penalty, cornere și lovituri libere împotriva „roșilor".

După un timp „roșii" terorizați încercând să aleagă răul cel mai mic, hotărîră să nu mai atingă mingea sub niciun motiv.

Au fost văzuți, astfel 11 jucători fugind îngroziți de minge, ca popoarele din timpul lui Atila, de „biciul lui Dumnezeu"; sau cum o cronică footbalistică fuge de adevăr.

Se risipecu înspăimântați de câte ori balonul se îndrepta spre ei; rugau în genunchi pe mijlocașii adverși să nu le mai pasăze mingea; ieșeau afară din teren pentru lungi perioade pentru nu importă ce motiv: să-și maseze piciorul, să bea o limonadă, să trimită o telegramă, să facă o călătorie la Ceylon, să citească „contele de Montecristo". Dar teribilul Oscar Milne, în delirantul entuziasm al suporterilor „verzi" începu deîndată să amenințe cu pedepse și mai mari „pentrucă nu-și apără șansele"; așa că „roșii" se văzură siliți să lovească din nou mingea pentru a nu fi, descalificați pe viață.

Bieții de ei, nu știau ce să mai facă; degeaba scriau revistelor săptămânale care au rubrica „Sfaturi pentru cititori", degeaba aruncau priviri rugătoare suporterilor lor, care, în tribune, răsfoiau furioși dicționarele pentru a găsi noi adjective cu care să stigmatizeze pe arbitru: sacrileg, eteroclit cuneiform, pantagruelic, cubist, mlăștinos.

La un moment dat fu văzut Oscar Milne, șoptind două vorbe la urechea căpitanului „roșilor" și acesta devenind instantaneu de două ori mai roșu din cauza emoției. Nu se va ști niciodată în mod oficial care au fost aceste două cuvinte (eu vi le voi spune — și le veți afla și dumneavoastră — douăzeci de rânduri mai jos) dar fie că au fost „Sesam deschide-te" sau „Paul și Virginia" fapt e că, brusc căpitanul „roșilor" căpătă o față fericită, cașicum ar fi câștigat la loteria Cork fără măcar să fi luat bilet.

Comparativ cu chipul său radios, soarele de August la equator pare o friptură răcită.

Apoi căpitanul voi să ascundă celorlalți bucuria sa și semănă cu acela care voia să ascundă un elefant în buzunarul său, sperând că nimeni n'o să bage de seamă. Totuși incidentul nu fu observat de cea mai mare parte din public și sosi și sfârșitul primei reprize.

Când Milne ieși depe teren pentru ca să se odihnească un pic, un prieten se apropie de el întrebându-l cu delicatețe:

— „Ai înebunit, te-ai tâmpit sau ai hotărît să arăți că habar n'ai de football? Ce înseamnă arbitrajul ăsta?

— Inseamnă că am de gând să iau nota 8.

— Opt? Cu siguranță că doica ta ți-a făcut ceva când erai mic. Cum speri să obții asemenea punctaj cu arbitrajul tău?

— Nu crezi că „verzii" îmi vor da patru.

— Verzii? Desigur! Nu puteau să spere un arbitru mai bun, nici dacă l-ar fi comandat pe măsură. Dar nici Societatea Națiunilor n'ar putea smulge mai mult decât zero dela „roșii".

Oscar Milne surâse viclean.

— Te înșeli. A spus căpitanului roșilor, că arbitrez așa pentrucă am fost amenințat cu moartea de către „verzi" dar că voi aplica articolul 39!

(Articolul 39 — pentru cei, care cum am mai spus, nu din vina lor nu sunt englezi — corespunde articolului 40 italian, adică acela care da match câștigat echipei învinse).

Prietenul rămase trăznit; apoi îl îmbrățișă entuziasmat pe Oscar Milne.

— Oscar, ești mai mare decât Shakespeare și Bastini laolaltă. Incep să cred că în felul acesta vei căpăta de două ori patru, și voi deveni omul cel mai celebru din Marea Britanie și președintele lui „Nu cunoaștem niciun posibil".

*

Astăzi Oscar — care de rușine, trăește refugiat în India — e în adevăr, omul cel mai celebru din Marea Britanie, dar nu pentrucă a obținut nota opt.

In timp ce el șoptea — căpitanului „roșilor" chestia cu articolul 39, bătea vântul; și vântul duse cuvintele la urechea unui conducător „verde", care deodată văzu topindu-i-se tot entuziasmul pentru arbitru. Ii dădu deaceia, în mod conștient zero.

Apoi conducătorii „roșiilor", într'o vinovată uitare a căpitanului, nu aflară de articolul 39 și dădură tot zero.

Deaceia Oscar Milne — care actualmente trăește în India, refugiat în junglă, unde-și câștigă viața ca om-maimuță în filmele documentare—, e omul celebru cel mai nefericit din Marea Britanie, fiind unicul arbitru care a fost vreodată notat cu nota zero.

FRED.

(După „Il calcio illustrato").

Două echipe în acelaş spirit...

...o formaţie românească şi una sârbă luptă azi, la fel ca totdeauna: pasionant

Omogenitate temperamentală, putere de luptă, ambiţie..., iată câteva însuşiri comune ambelor echipe

Incontestabil, cea mai interesantă dimensiune a întâlnirilor româno-jugosave este aceea splendidă şi pasionantă rivalitate sportivă.

Footballul român şi acela al prietenilor noştri sârbi au o istorie paralelă.

Ea a fost frământată de aceleaşi probleme, a avut acelaş ritm şi aceleaşi idealuri.

Echipele noastre naţionale s'au ciocnit mereu în momente dramatice

Lupta dintre noi determina hegemonia balcanică. In campionatul mondial de la Roma calificarea noastră a fost urmarea celui mai pasionant match „România-Jugoslavia". In Cupa Europei Centrale echipele de club au continuat rivalitatea în aceeaşi intensitate iar acum în Cupa Bazinului Dunărean ea e reluată egal de formatiile naţionale.

Toate aceste episoade agitate, caracterizate constant de aceeaşi tensiune nervoasă, au creeat matchurilor o ambianţă specială. Care a intrat total în gustul publicului nostru, suficient de capricios.

DOUA ECHIPE IN ACELAŞ SPIRIT

Pentru motive diverse, echipele naţionale ale României şi Iugoslaviei prezintă o alcătuire care nu poate lăsa indiferent pe nimeni.

Adversarii noştri aliniază o formaţie cuprinzând numai jucători din Belgrad. In timp ce reprezentativa naţională a României respectă principiul etnicităţii integrale.

Există, aşa dar, o unitate evidentă în structura celor două echipe, cari vor lupta azi la A. N. E. F.

In footballul modern omogenitatea a căpătat o importanţă într'adevăr excepţională.

Ea este preferată valorilor individuale pentrucă footballul de azi consideră ca forţă superioară ansamblul.

Echipele acestea nu conţin pe cei mai buni jucători ai ţărilor lor. Este o constatare, care nu are nimic tragic în ea.

Pentrucă dacă au o sonoritate mai mică au în schimb tocmai omogenitatea amintită.

Unitatea de temperament, de stil, de concepţie sunt elemente hotăritoare, în determinarea omogenităţii.

O echipă 100% belgrădeană a învins Anglia.

Evenimentul acesta este, desigur, prea extraordinar pentru a trage din el o concluzie integral valabilă. Dar nu este mai puţin adevărat că omogenitatea echipei a avut un rol determinant.

SFERA

Pentru cele două echipe problema este identică şi se reduce la o diferenţă de ritm. Jucătorii din Zagreb, la fel cu jucătorii noştri minoritari sunt poate mai technici decât titularii de azi. Ei sunt însă formaţi la vechea şcoală a Europei centrale. Sunt mult prea înceţi pentru jocul iute, larg, cu pase lungi, care convine temperamentului celorlalţi. Absenţa lor este complet echilibrată de realizarea acelei omogenităţi precedent realizată.

Şi în jocul modern ea are mult mai mare importanţă decât prezenţa unor vedete incontestabile, cari nu se pot însă încadra în ritmul majorităţii.

BEOGRADSKY... KINEZUL

Omogenitatea echipei jugoslave este însă accentuată şi prin aceea că echipa naţională este în realitate Beogradsky.

Este o poveste pe care am trăit-o şi noi. Atunci când echipa României, însemna o schimbare de tricou pentru Chinezul.

Firesţe, nu a fost „întărit" Beogradsky pentru a respecta principiul omogenităţii. Istoria se repetă la indigou. Echipa naţională a Jugoslaviei este... Beogradsky, pentru că in momentul de faţă cei mai buni jucători din Serbia joacă la Beogradsky.

In echipa aceasta au fost introduşi trei jucători, cari nu pot modifica nici stilul nici concepţia de joc a acestei echipe naţionale, care este o formaţie de club.

Sunt portarul Lovrici, centrul atacant Aţa Petrovici şi centrul dreapta Tirnanici.

Primii doi sunt de la S. K. Jugoslavia. Ultimul, de la Jedinstvo.

Ceeace impresionează însă în formaţia jugoslavă este linia de mijlocaşi: Manola, Draghicevici, Lechner.

Este un compartiment, care s'a impus de mult ca fiind cel mai bun al ţării. Şi în acelaş timp o formaţie, care ştie să joace contra înaintării noastre.

Manola este poate mai uşor de trecut dacă Bogdan va şti să-l scoată de lângă Gică Popescu.

Ceilalţi doi şi în special Lechner sunt însă obstacole de neînvins, aproape.

Pentru că pe lângă technică şi rutina marilor întâlniri, linia de mijlocaşi a Jugoslaviei are încă o mare însuşire: prudenţa.

Niciodată acest compartiment nu se hazardează în acţiuni de aventură, nu lasă ceva pe seama întâmplării.

Foarte buni atleţi, foarte buni technicieni ei au un plasament excepţional şi aceasta este tocmai ceeace a anihilat mereu linia noastră de atac.

Cu excepţia unui singur match (finala balcanică din 1933), în care echipa noastră a dominat total, în toate celelalte întâlniri n'am putut marca decât în urma unor acţiuni mai mult sau mai puţin individuale.

JUSTIN în acţiune (România B-Ungaria B 1—1)

Mijlocaşii jugoslavi au avut constant un plasament extraordinar.

Evident, nu erau tot cei de azi. Lechner juca şi înainte. Dar Manola şi Draghicevici sunt oarecum noui. Manola a mai luptat contra României dar mijlocaşul centru este un om cu totul necunoscut.

Aceasta nu are însă nici o importanţă. Pentru că există un spirit continuu în jocul liniei de mijlocaşi a echipei jugoslave.

Arsenievici, Gajev, Lechner... a fost linia clasică a echipei. Şi spiritul lor continuă să domine şi azi jocul compartimentului intermediar.

Pentru că Manola l-a copiat pe Arsenievici iar Draghicevici este un urmaş complet al lui Gajev

ECHIPA ROMANIEI ESTE DEZAVANTAJATA DE TEREN

Echipa naţională a României e aşa cum e. Trebue să o acceptăm astfel fără discuţii.

Dar putem avea toată încrederea in forţele ei.

Ceeace trebue să remarcăm însă, dela început, e că echipa naţională este totdeauna desavantajată atunci când joacă la Bucureşti.

Pentru că are în tribune un public de o obiectivitate inconfortabilă şi cu o mentalitate splendidă uneori dar şi greşită.

Acest public, care aplaudă orice faţă frumoasă, la fel de frenetic când e realizată de echipa noastră sau de adversar.

Este o mare însuşire, desigur. Dar acest admirabil public pentru oaspeţi, strigă totdeauna contra echipei româneşti în momentele când aceasta joacă prost.

Ori, tocmai în asemenea momente echipa are nevoe de încurajări.

Aceasta e marea datorie a publicului.

Footballul românesc încearcă azi o experienţă excepţională. In isbutirea sau ratarea ei publicul din peluzele şi tribunele stadionului are un rol hotăritor.

Dacă el va încuraja necontenit echipa aceasta românească marea experienţă a demnităţii noastre va cunoaşte triumful.

SINGURUL PUNCT DE INTREBARE

Echipa naţională are un singur punct de întrebare.

Nu este debutantul Mihăilescu. Universitarul nu va avea poate o mare importanţă pentru atacul României. Va fi însă cu siguranţă un „om mare" în apărarea noastră. Şi va suplini jocul mai mult ofensiv al lui Bogdan.

Semnul de întrebare al echipei noastre este Bindea. Un singur lucru este important. Are sau nu Bindea condiţie fizică?

Pentrucă dacă are, totul e o. k.

Dar dacă, nu are? In cazul lui e o situaţie specială. Şi trebue să recunoaştem că selecţionerul a exploatat foarte bine această situaţie, acest avantaj psihologic.

Va avea Lechner sau Dubac curajul să-l lase pe Bindea liber?

Nu. Oricare ar fi forma lui Bindea. In felul acesta echipa jugoslavă pierde pe unul din cei buni jucători ai ei.

. . . . . .

Altceva, nu mai e de spus nimic. Echipei noastre îi cerem să joace calm. Şi cu convingerea că are în spatele ei toată ţara sportivă.

FORMAŢIILE

Domnul Rubint (Ungaria) va conduce următoarele echipe:

ROMANIA: Justin, Sfera, Felecan I; Vintilă, Răşinaru, Lupaş; Bindea, Mihăilescu, Baratky, Bogdan, Gică Popescu.

JUGOSLAVIA: Lovrici, Stolkovici, Dubac; Manola, Draghicevici, Lechner; Tirnanici, Valjanovici, Aţa Petrovici, Bojovici, Nikolici.

Matchurile România-Jugoslavia din 1922 până astăzi

Cu matchul de astăzi, România susţine al 82-lea match din carieră şi al 20-lea cu Jugoslavia.

Iată palmaresul întâlnirilor româno-jugoslave:

Belgrad, 8 Iunie 1922: România—Jugoslavia 2-1.
Bucureşti, 8 Iunie 1923: Jugoslavia—România 2-1.
Zagreb, 8 Octombrie 1926: România—Jugoslavia 3-2.
Bucureşti, 10 Mai 1927: Jugoslavia—România 3-2.
Belgrad, 6 Mai 1928: Jugoslavia—România 3-0.
Bucureşti, 10 Mai 1929: Jugoslavia—România 3-0.
Bucureşti, 6 Octombrie 1929: România—Jugoslavia 2-1
Belgrad, 4 Mai 1930: Jugoslavia—România 2-1.
Zagreb, 28 Iunie 1931: România—Jugoslavia 4-2.
Belgrad, 3 Iulie 1932: Jugoslavia—România 3-1.
Bucureşti, 11 Iunie 1933: România—Jugoslavia 5-0.
Bucureşti, 29 Aprilie 1934: România—Jugoslavia 2-1.
Athena, 1 Ianuarie 1935: Jugoslavia—România 4-0.
Sofia, 17 Iunie 1935: Jugoslavia—România 2-0.
Bucureşti, 10 Mai 1936: România—Jugoslavia 3-2.
Belgrad, 6 Septembrie 1937: Jugoslavia—România 2-1.
Bucureşti, 8 Mai 1938: Jugoslavia—România 1-0.
Belgrad, 6 Septembrie 1938: Jugoslavia—România 1-1.
Bucureşti, 7 Mai 1939: Romăina—Jugoslavia 1-0.

D. dr. V. Economu:

„Ne-am făcut cu prisosinţă datoria... Dacă vrem ca România să câştige, un singur strigăt: Haide România!"

Matcurile de astăzi cu Iugoslavia sunt mult prea interesante şi importante pentru a nu cere părerea d-lui dr. Virgil Economu, selecţioneurul unic

Iată ce ne-a declarat d-sa:

„Intâlnirile de mâine (n. r. azi) constituesc o încercare grea pentru footballul românesc. Clasa adversarilor noştri e foarte ridicată, victoria asupra Angliei dovedind cu prisosinţă lucrul acesta.

„In ce ne priveşte, ne-am făcut cu prisosinţă datoria. Am pregătit echipele din punct de vedere technic, fizic şi moral, în spiritul celei mai moderne concepţii Sunt convins ca pe teren cei 33 români îşi vor face datoria până la sacrificiu. Imi dau seama cât de îndrăzneaţă este încercarea de mâine. Inceputul însă trebuia făcut odată. Deziderатul romanizării este un deziderat vital al footballului nostru. O victorie cu adevărat mare, nu numai pentru moment dar şi în perspectivă nu se poate obţine decât punând în balanţă factorul corespunzător de risc pe care în mod fatal această victorie îl impune. Singura noastră armă prin care putem învinge este forţa de luptă a jucătorilor, deci elanul cu care ei vor lupta. Eficacitatea acestei arme depinde în primul rând de modul cum se va comporta publicul faţă de echipele româneşti. Trebue să o spun răspicat — aducând în acelaş timp omagiu spiritului sportiv al jucătorilor noştri — că suntem singura ţară din Europa în care jucătorii noştri reprezentativi nu se bucură integral de avantajul terenului. Publicul românesc aplaudă pe internaţionalii săi numai când domină, când iau avantajul asupra adversarului. O echipă însă, trebue mai ales încurajată când se găseşte în dificultate, când face greşeli, când traversează momente critice. Atunci publicul trebue să susţină, prin acele baionete sufleteşti, elanul jucătorilor săi. Un om are nevoie de ajutor când se găseşte în impas, nu când este victorios.

„Dacă vrem ca România să obţină mâine o victorie pe care o dorim cu toţii, trebue ca timp de 90 de minute, necontenit, să nu se audă decât un strigăt: Haide România!"

Football football football football football

Viitorul footballului românesc dă azi cel mai mare examen al lui...

Echipa națională de juniori joacă la A. N. E. F. cu reprezentativa Jugoslaviei

Juniorii României și Jugoslaviei pășesc astăzi, pentru întâia oară în arena internațională. Desigur s'a mai jucat un match între echipele de juniori ale Belgradului și Bucureștiului, match intertări n'am mai avut încă până acum.

Să sperăm că acest prim pas va fi făcut cu dreptul. Avem și dreptul să sperăm aceasta.

In matchul Belgrad-București de care vorbeam mai sus, am pierdut cu 2:0. Ce echipă prezentam însă atunci și ce echipă prezentăm acum.

Se poate, ba chiar suntem convinși că juniorii jugoslavi sunt cel puțin tot atât de buni, ca și atunci când ne-au învins.

De data asta vor avea însă de luptat cu o echipă de juniori, dela care ne putem aștepta la cele mai bune performanțe. Punctul forte al echipei îl formează apărarea: Savu, Teodorescu și Marinescu, de care înaintașii jugoslavi, oricât ar fi de buni, nu vor putea trece cu ușurință. Inaintarea noastră nu lasă nici ea de dorit și dacă halfii României vor împinge atacul mai mult decât au făcut-o la antrenamentul de Joi, poarta lui Bjelici va fi pusă la grea încercare.

ATOUT-UL JUGOSLAVILOR: CONDITIA FIZICA

Principala caracteristică a juniorilor jugoslavi e robustețea. Cu toții sunt bine legați și posedă desigur o condiție fizică mai presus de orice încercare.

In afară de aceasta nu știm mare lucru despre acești juniori. Bjelici joacă în prima echipă a lui Beogradski, iar Drenovaț e titularul postului de interstânga la S. K. Jugoslavia. Cărți de vizită nu se poate mai recomandabile, dar atât și nimic mai mult.

Nimeni nu i-a văzut vreodată la lucru. Nu știm ce stil au, ce sistem de joc întrebuințează.

In orice caz omogenitatea desigur că nu lipsește acestei echipe Cinci jucători sunt dela S. K. Jugoslavia și trei dela Beogradski. Se cunosc și se vor înțelege de minune.

Noi ce le opunem? O echipă foarte tânără, în care diferențele de constituție fizică sunt destul de marcate, dar în care toți jucătorii sunt animați de aceiași voință îndârjită de a învinge.

Această strânsă solidaritate sufletească nu se poate să nu se transforme pe teren într'un joc perfect legat și cu acțiuni organizate.

Dacă mai adăugăm și factorul terenului și încurajările pe care spectatorii desigur nu le vor precupeți echipei românești, înțelegeți dece putem să privim cu optimism acest match, care altfel ar părea să se anunțe cu perspective cu totul întunecate pentru juniorii noștri.

Știm cu toții cât de important e factorul moral, într'un match de football. Jucătorii bătrâni, cu zeci de matchuri internaționale și nu se pot sustrage influenții lui. Cu atât mai mult niște adolescenți fără obișnuința marilor matchuri, cu tracul inerent debutului.

Ori cum ar fi, juniorii români au mai multe șanse să învingă emoția și dezorientarea primelor minute de joc. Sentimentul că nu sunt singuri, că mii de oameni în jurul terenului îi încurajează, va contribui enorm la bunul mers al echipei. Principalul lucru e că echipa României să reziste momentelor de dominare jugoslavă, momente care fatal vor trebui să existe. Posibilitatea de recuperare, atât morală cât și fizică va conta mai mult decât s'ar putea crede.

Descurajarea, sau măcar simplul gând că ar putea fi învinși, poate fi mai periculos decât toată echipa adversă la un loc.

Juniorii noștri nu trebue să admită în nici un moment că ar putea fi învinși. Dacă vor reuși să evite acest lucru și să-și păstreze capetele calme, atunci, ei cei dintâi vor fi surprinși de ușurința cu care vor eși din cele mai grele situații și cu care vor trece momentele de panică. Căci dacă e un lucru care nu lipsește jucătorilor noștri care ne vor reprezenta astăzi, apoi acesta e talentul.

Talentul natural, instinctiv și care nu cere decât să fie lăsat să se arate în toată splendoarea sa.

De aceia, băeți, păstrați-vă azi capul rece și picioarele calde. Mergeți totdeauna înainte, de ați avea în fața voastră nu juniori, ci cei mai buni jucători jugoslavi.

Și mai ales nu uitați că veți avea alături de voi mii și mii de oameni gata să vă ierte greșelile și să vă aplaude isprăvile.

Și veți învinge!

*

Matchul va începe la ora 14,30 precis.

D. I. Ceaureanu va conduce următoarele formații:

JUGOSLAVIA: Bjelici Sverinsvaljed, Sicacici-Kârstici, Ciaikovski, Ianici - Panici, Pestai, Maistrovici, Drenovaț, Nedeljkovici.

ROMANIA: Savu-Teodorescu, Marinescu-Nanciu, Jivan, Sperlea-Crăciunescu, Florea, Baneș, Marian, Dinescu.

La orele 12.45 pe A.N.E.F.

Distribuția înfruntă pe Dacia Traiană

Spectatorii grăbiți să-și ocupe locurile cu un ceas mai de vreme la întâlnirea dintre România și Jugoslavia vor avea ocazia să asiste la orele 12.45 la primul match de deschidere.

Acest match va fi furnizat de grupările districtuale Distribuția și Dacia Traiană.

Spectacolul credem că va mulțumi deoarece atât Distribuția cât și Dacia Traiană au formații destul de bune.

Jugoslavii s'au antrenat la una și la două porți

Echipa A a învins juniorii cu 3-1

Jucătorii jugoslavi s'au antrenat eri dimineață pe stadionul A.N.E.F. sub supravegherea d-lui Bosko Simonovici.

Jugoslavii au făcut atletică ușoară, gimnastică, au jucat la o poartă și apoi la două porți.

Echipa A a întâlnit echipa de juniori de care — așa, în glumă — a dispus cu 3-1. Au marcat: Bojovici (2) și Ața Petrovici; pentru juniori a înscris Nedeljkovici.

După acest antrenament, d. Bosko Simonovici a alcătuit echipa A definitivă pentru matchul de astăzi, în felul următor:

Lovrici-Stoljkovici, Dubaț-Manola, Draghicevici, Lechner-Tirnanici, Valjarevici, Bozovici, Petrovici, Nicolici.

Selecționeurul jugoslav intenționa să introducă în centrul liniei de atac pe Roghici, dar cum acesta nu „merge" pe teren alunecos, a renunțat la proect.

Districtul Arad a început pregătirile și a selecționat un prim lot pentru cupa Unirea

In vederea jocurilor de juniori ce vor avea loc în cadrul cupei Unirea, districtul Arad a selecționat un prim lot de jucători. Aproape toate grupările arădene sunt reprezentate în acest lot care are următoarea înfățișare:

Slăvei, Volintir, Damian, Jivan, Siboteanu to dela Gloria, Cizmar (A. T. E.), Maimon, Hegybeli (Olimpia), Araczki, Simandan (A. M. T. E.), Regner IV, Precum (A. A. C.), Streza, Radu (Crișana), Făldi (Unirea), Pirkő (Hakoah) și Seres (Tricolor).

Aceștia și cei ce vor mai fi reținuți vor urma un antrenament special și vor disputa între ei jocuri de verificare.

Campionatul se joacă numai în Boemia Moravia și Italia

BOEMIA MORAVIA

In cadrul campionatului ceh, azi se vor juca următoarele partide:

Sparta—SK Pilsen
Pardubice — Slavia
Kladno — Bata
Sl. Ostrava — Prostejov
Viktoria Pilsen — Viktoria Zizkov.
Nachod—Zidenice

ITALIA

In cadrul campionatului diviziei A se dispută etapa 25-a. Matchurile sunt următoarele:

Novara — Juventus
Lazio — Venezia
Milano — Napoli
Bari — Bologna
Genova — Liguria
Florentina — Ambrosiana
Torino — Roma
Modena — Triestina

DIVIZZIA B.

Palermo — Udinese
Catarina — Verona
Malinella — Livorno
Padova — Atalanta
Fanfulla — Sandemese
Pro Vercelli — Lucchese
Alessandria — Brescia
Siena — Anconitana
Pisa — Vigevano.

CROAȚIA și-a alcătuit echipa pentru jocul cu Elveția B

Zagreb, 31. — Cum se știe, Marți 2 Aprilie se dispută în localitate matchul internațional — neoficial — dintre Croația și Elveția B.

Pentru această partidă, liga croată a alcătuit următoarea echipă reprezentativă:

Glaser — Brozovici, Belosevici — Kudika, Jazbinșek, Kokotovici — Medarici, Woelfl, Leșnik, Gianici, Matekalo.

Rezerve: Urh, Șuprina, Jut și Zimmermanncici.

„Buletinul arbitrilor"

A apărut No. 3 din „Buletinul Arbitrilor", sub egida F.R.F.A., lucrare pe cât de necesară pe atât de occidental prezentată.

Revista nu este numai un îndreptar pentru cei de specialitate ci și o utilă documentare pentru toți cei ce vor să adâncească jocul de football.

Articolele substanțiale se îmbină cu probleme de arbitraj ingenios concepute, și cu desfătătoare coloane de umor.

In întregime scrisă de cunoscători, revista se recomandă dela sine, neavând nimic forțat, ci numai materie de strictă necesitate.

Semnează d-nii John Langenus, col Davila, I. Ceaureanu, Piky Kroner Mielu Petrescu etc.

RUGBY

Activitatea la rugby se desfășoară astăzi de dimineață

Din cauza matchului internațional România-Jugoslavia de astăzi, activitatea la rugby se va desfășura de dimineață.

In trei colțuri ale orașului se vor disputa matchuri în care se prevăd jocuri înverșunate și spectaculoase.

VIFORUL DACIA — T. C. R.
Teren Velodrom, ora 10.30

Conducătoarea în clasament și una dintre cele mai în formă echipe, Viforul Dacia, va căuta în matchul de astăzi cu T. C. R. să-și continue frumosul șir al victoriilor și să meargă ca mare favorit spre titlul suprem.

In vederea acestei întâlniri, galben-verzii și-au antrenat serios jucătorii și anunță echipa de zile mari.

Nu mai prejos este și clubul decan T. C. R. care debutează astăzi în actualul sezon.

Ținând seama de valoarea victoriei și debutul T. C. R.-ului, învingătorul de astăzi e greu de prevăzut.

FORMAȚIILE PROBABILE

VIFORUL DACIA: Jianu (Brătan) Calistrat, Nicu Nicolau, Gică Vasilescu, Marcu Nicolau, Ionel Nicolau, Traian Dumitru, Covaci, (Fanella) Sterian, Tileagă, Caracaș, Kranz, Kurtzbauer, Bolțeanu, Grigorescu.

T. C. R.: Hartley, Popovici, Dragu, Marinescu, Pană, Ghica, Penciulescu, Tanoviceanu, Hills, Irimia, Țăranu, Munteanu, (Solomon) issu, Marin, Fănică Bârsan.

Conducerea matchului a fost încredințată consilierului technic Marcel Ruffy, care la antrenamentul de Joi a suferit un accident la picior și s'a anunțat indisponibil.

Credem că până la urmă tot d-sa va conduce jocul.

SPORTUL STUDENȚESC — VENUS
Teren T. C. R., ora 10.30
Arb. V. Fanella

Un match nu cu mult mai prejos decât primul.

Se întâlnesc doi învinși de Duminica trecută, dar care tot atât de bine puteau fi și învingători.

Matchul de astăzi își are cântecul lui. In toamnă s'a jucat și a fost câștigat de Venus cu 6—3.

Sportul Studențesc a contestat valabilitatea jucătorilor Grigorescu și Solidu Miculescu, iar comisia de judecată a decis rejucarea de astăzi. Deci o revanșă din care spectatorii au de profitat.

Invingătorul e greu de arătat. Noi credem într'o victorie la limită a Venusului, numai dacă Sp. Studențesc nu va răsturna totul, ceeace nu-i imposibil.

Matchul va fi condus de excelentul V. Fanella.

FORMAȚIILE PROBABILE

SPORTUL STUDENȚESC: Dan Ionescu, Damian, Dinescu, Andreies, Popa, D. Iovanescu, I. Sadoveanu, Diaconu, Riegler, Sadoveanu II, Teodorescu, St. Ionescu, Costescu, Adam, Pârcălăbescu.

VENUS: Tofan, Tesgheș, Grigorescu, N. Anastasiade, Domnescu, Ștefănescu, Popescu, V. Anastasiade, Păcuraru, Solidu Niculescu, Sedey, Beloiu, Georgescu, Tănase, Naum.

STADIUL ROMAN — C.F.R.
Teren Triunghiu, ora 10.30
Arb. F. Herck

Un match în care echipele vor veni cu arme diferite.

Stadiul Român este o echipă technică și rutinată căreia victoria nu-i poate scăpa, iar C. F. R. o echipă tânără al cărei elan va căuta să facă zile negre adversarului.

Matchul se anunță foarte aprig, ceeace va da un spectacol frumos noilor și numeroșilor spectatori din cartierul Griviței.

VICTORIA — R. C. 13

Noua promovată la categoria onoare, Victoria, va căuta să arate în matchul de astăzi contra lui R. C. 13 că este demnă de cinstea ce i s'a făcut.

Are echipa bine antrenată și speră într'un succes.

R. C. 13 dacă prezintă echipa completă, are șanse de victorie.

Oricum, matchul va fi aprig disputat până în ultimul minut.

PROGRAMUL MATCHURILOR DE ASTAZI

TERIN VELODROM
(Șoseaua Șefan cel Mare)

Ora 9: Victoria — R. C. 13, arb. Ionică Georgescu.
Ora 10.30: Vif. Dacia—T.C.R., arb. M. Ruffy?
Ora 12: Vif. Dacia — Avântul Sportiv, categ II-a, arb. R. Vizante.

TEREN T. C. R.
(Str. Dr. Staicovici)

Ora 9: Venus — Sp. Studențesc categ. II-a, arb. Ion Ifrim.
Ora 10.30: Sp. Studențesc — Venus, onoare, arb. V. Fanella.

TEREN TRIUNGHIU
(Bariera Griviței)

Ora 9: C. F. R. — Stad. Rom. categ. II-a, arb. F. Herck.
Ora 10.30: Stad. Rom. — C. F. R., onoare, arb. F. Herck.

CLASAMENTUL

1.	Vif. Dacia	6-5-0-1-32-25=16
2.	St. Român	5-5-0-0-37-13=15
3.	T. C. R.	4-3-0-1-50-10=10
4.	Sp. Stud.	5-3-0-2-63-23=10
5.	C. F. R.	6-2-0-4-22-43=10
6.	Venus	3-2-0-1-16-11= 8
7.	R. C. 13	5-0-0-5- 9-40= 3
8.	Victoria	0-0-0-0- 0- 0= 0

Fyb.

ȘTIRI

● **Confratele nostru, d. Florin Brătan a avut durerea să-și piardă singurul copil, o drăgălașă fetiță, în vârstă numai de două luni.**

Ii transmitem și pe această cale sincerele noastre condoleanțe.

● R. C. 13 convoacă pentru Duminică, 31 Martie, la ora 9 dimineața pe toți jucătorii pe terenul din șoseaua Ștefan cel Mare (Velodrom), pentru a susține matchul cu Victoria sunt rugați să nu lipsească nici un jucător fiind absolută nevoie de fiecare pentru unele consfătuiri între comitet și jucători.

Se vor prezenta cu tot echipamentul ce-l posedă asupra lor.

● Gruparea „Victoria" secția Rugby convoacă pentru Duminecă, 31 Martie a. c., orele 8.30 dim., pe terenul sect. I Galben (Velodrom) pe toți membrii, în vederea matchului cu R. C. 13 la cat. Onoare.

CROSS-COUNTRY

Azi se dispută în comuna Dămăroaia cea de a treia cursă oficială

Continuând seria crossurilor de propagandă, liga de atletism Muntenia în colaborare cu gruparea Pebe va organiza astăzi în alt colț din marginea Capitalei, la Dămăroaia, cea de a treia întâlnire oficială a sezonului.

E o cursă cu un traseu unic — circa 4.000 m. — pentru trei categorii: începători, III și II, clasamentul urmând să se facă separat pentru fiecare categorie în parte.

Cu alte cuvinte, va fi cursă în care tineretului i se dă maximum de atenție.

Sunt atât de mulți începători, că această cursă e cea mai nimerită satisfacție pentru strădaniile ce le depun pe acest teren.

PREMII NUMEROASE

Organizatorii nu au neglijat nici acest amănunt de organizare, uneori de o capitală importanță pentru buna reușită a unui concurs.

Pentru concursul de azi, organizatorii au pus în luptă numeroase premii constând în plachete și obiecte utile pentru primii clasați din fiecare categorie în parte.

TRASEUL CURSEI

Plecarea se va da din fața Rafinăriei „PETROLUL BUCUREȘTI" din str. Caransebeș nr. 1 la stânga pe str. Milcov — la dreapta prin curtea fără gard pes tr. Mureș până în calea Griviței — la stânga pe calea Griviței pe sub tunel până la str. Spicului — la dreapta pe str. Spicului — la stânga peste câmp până în dreptul străzii Roșiori (Dămăroaia) pe această stradă până în str. Oituz — la stânga pe lângă Stadionul Biruinței până la piața Dămăroaia — la stânga prin piața pe b-dul Gloria până în b-dul Bucureștii-Noi — pe acest bulevard până în calea Griviței — pe calea Griviței până în str. Caransebeș — pe această stradă până în fața porței Rafinăriei „Petrolul București" unde se face sosirea.

Plecarea se va da la orele 11 precis.

JURIUL DE ONOARE

Președinte: Dr. Eberhartinger R., subdirector soc. „Petrolul București".

Membri: inginer Altenliu Alexandru, Hon Heinrich, Kohler Arthur dela soc. „Petrolul București", arhitect Octav Ionescu, președintele clubului Stadiul Român, C. Costescu, președintele secției de atletism a clubului Venus, ing. Ion Lăzărescu, președintele secției de atletism a clubului C. F. R., Cristian Teodorescu, președintele secției de atletism a clubului Viforul Dacia, Cristian Alexandru Goilav, președintele secției de atletism a clubului Victoria.

JURIUL TECHNIC

Directorul concursului și judecăto rarbitru, Ion C. Petrescu, președintele Ligii.

Judecători la sosire: Vasile Trestorianu, Ion Ionescu, Mircea Pop și Vasile Crețulescu.

Cronometrori: Const. Leoveanu, Th. Popovici, Eugen Stoian, Ion Paraschivescu și A. C. Maziliu.

Comisarii de parcurs sunt numiți de către clubul Pebe, și casierul concursului: d-ra Sica Grozoiu.

Secretarul concursului: d-ra Petre Soare, *ajutor:* d-ra Stela Stoica.

Directorul presei: Virgil Ludu, *ajutor:* Nellu Stănescu.

Comisar cu ordinea: Vasile Firea, *ajutor:* N. Ioanid.

Inscrierile se primesc și azi până la orele 10,30 și vor fi însoțite de câte 5 lei de fiecare alergător din categ. II și III-a. Incepătorii sunt scutiți de taxe.

Prin incepători se înțelege orice alergător care nu a mai luat parte la nici o alergare (pistă sau cross) organizat de Ligă sau F. R. A. până la 31 Decembrie 1939.

— Alergătorii trebue să se prezinte în costum de sport curat tricou, chiloți și pantofi.

— Pot lua parte la aceste concursuri numai cluburile cu plata cotizațiilor la zi față de Ligă.

— Alergătorii vor fi prezenți la orele 10 în fața Rafinăriei „Petrolul București" din str. Caransebeș nr. 1, prin calea Griviței, unde se poate merge cu tramvaiul 15, 19 și mașina 44 până la stația de tramvai str. Mureș

Crossul ucenicilor

Asociația creștină a tinerilor organizează astăzi dimineață prima alergare pe teren variat, rezervată ucenicilor din Capitală.

SAVA NASTASESCU
un concurent cu mari șanse

Crossul se va desfășura cu plecarea și sosirea din incinta hipodromului Băneasa-Trap.

Alergarea de astăzi este deschisă tinerilor ucenici de la întreprinderile din sectoarele Galben și Verde.

LUPTE

Campionatele naționale amatoare pe anul 1940

Ecoul succeselor recoltate de echipa națională de lupte greco-romane cu ocazia Balcaniadei dela Istanbul, nu a dispărut încă —intensa activitate a Federației de specialitate, ne va da ocaziunea să urmărim o serie de interesante spectacole sportive de acest gen.

Este vorba de *„Campionatele naționale amatoare"* pe anul 1940, cari se vor organiza în București, între 10—12 Mai a. c.

Aceste campionate, la care vor participa un număr le 60—70 luptători dela toate cluburile din țară, — au de scop să înlesnească Federației, formarea echipei noastre naționale, care va reprezenta România la Balcaniada de lupte, ce se va desfășura în cursul lunei Iunie 1940 la București.

NAUTICE

La F. R. S. N. se deschid cursurile seriei a doua de nave-modele

Este vie încă în amintirea cititorilor noștri interesanta demonstrație ce au avut ocaziunea a o vedea pe lacul Herăstrău în toamna anului 1939, când o ceată de 20-30 străjeri au lansat pe apă un număr de 40—50 bărcuțe cu pânze, miniaturi după ambarcațiuni mari și grele, cu zeci de metri pătrați de pânză.

Priveliștea era minunată și selecta asistență oficială a rămas încântată de rezultatele obținute.

Acești mici străjeri, elevi de liceu, sau ucenici, după ce au învățat în săli de curs și atelier tainele construirii navelor-modele și-au experimentat strădunțele orelor libere și s'au entuziasmat de această nouă preocupare ce le-a oferit-o d. general adjudant Paul Teodorescu, ministrul aerului și marinei.

Căci, d-sa în marea sa dragoste pentru desvoltarea spiritului marinăresc și cult pentru apă, a hotărît înființarea centrului de nave modele, pe lângă F. R. S. N.

Luni, 1 Aprilie 1940, se va inaugura a doua serie de cursuri teoretice și practice pentru nave modele.

Sunt admiși a urma aceste cursuri:

— Comandanții străjeri (profesori de lucru manual și maeștri de la liceele industriale și ai școlilor de meserii).

— Străjerii marinari (elevii liceelor și ai școlilor de meserii).

— Membrii tuturor asociațiilor sportive afiliate la F.R.S.N.

Inscrierile se fac zilnic la sediul centrului de nave modele pe baza unei adrese din partea comandamentului Străjii Țării sau a asociației sportive din care face parte.

Atât înscrierile, cursul, utilajul cât și materialul de lucru, pe timpul duratei cursurilor sunt gratuite.

Intreținerea cursiștilor din provincie va fi în seama instituțiilor care îi trimit.

Orice informațiuni se pot lua zilnic între orele 16—20, la sediul centrului de nave modele în str. Italiană Nr. 16 București.

14 ani de curse

„Viața mea sportivă"

de NICOLAE ION ȚAPU

Bulgarii s'au retras. Numai 50 Specialist în „loopinguri" Insfârșit... asfalt. Piatra Craiului. O bătaie ca în filmele americane

XXII

La Arad a fost zi de repaos. Ne-am reparat cauciucurile, mașinile, ne-am plimbat prin oraș...

BULGARII SE RETRAG

Nikoloff grav rănit, jumătate din echipă abandonată, oamenii obosiți iată ceeace a determinat conducerea expediției bulgare să abandoneze „Turul". Vestea a surprins.

NUMAI 50...

Din Arad au luat plecarea numai 50 alergători. O vreme urâtă. Cer noros, vânt. Și se pare că ziua de odihnă mai mult i-a amorțit pe alergători căci nimeni nu încearcă ceva mai serios.

Ca dovadă că la Oradea primul pluton a numărat 21 alergători, aproape jumătate din câți rămăseseră în cursă. La sprint a învins Gryac, talonat de Tudose. Al 6-lea am fost eu.

SPECIALIȘTI IN „LOOPINGURI"

Parcă era un făcut de vreo câteva zile aveam un ghinion tare curios. Cădeam după linia de sosire. La fel la Timișoara, la Arad și, acum, la Oradea.

Dar aci am căzut rău de tot. Un alergător dinanitea mea a frânat brusc. Am dat peste el și în iuțeala cu care veneam am făcut un „looping" de toată frumusețea. Urmarea a fost că internul Gheorghiu a trebuit să intervină pansându-mă.

IN SFARȘIT... ASFALT

Etapa Oradea—Cluj ne surâte căci, după 35 km, incepe asfaltul care ține până în Cluj. Cu toate astea pe primii kilometri au fost multe pene de cauciuc. Niculici, eu, și încă vreo 7-8 alergători. Dar toți am ajuns plutonul căci nu fugea prea iute. Toți se rezervau pentru.

PIATRA CRAIULUI

Un deal cu serpentine grele de tot. Gregac întinde plutonul. Il urmează Tudose, Abulnar, Pfannuiger, Mormocea, Niculici, eu, Safanov și Timko.

La vale și apoi pe plat, pe asfalt, plutonul se reface. Deși s'a mers destul de susținut până la Cluj, totuși în grupul din frunte am ajuns 17 alergători. Victoria a revenit lui Tudose, urmat de Fiket iar eu am ocupat locul 14., — și în clasamentul general am trecut în locul 11.

La Oradea, Țapu a executat iarăși un „looping" de toată frumusețea. Dar atât de grozavă i-a fost isprava că a fost nevoie de intervenția promptă și competentă a internului Gheorghiu, care îl pansează, în timp ce Țapu, ars de soare și suferind, face o mină de... mulatru

O BATAIE CA IN FILME

Râca începuse depe drum. Tudose devenise o sperietoare a străinilor, în special a jugoslavilor. La o rupere a lui s'a produs învălmășeală și Abulnar s'a dus de a dura pe șosea. S'a sculat a revenit în pluton, a vociferat, Tudose i-a răspuns cu niște... Paști, Dumnezei, și alte fraze terminate în cuvântul mamă.

S'au îmbrâncit chiar.

La Cluj, Grgac izbindu-se de Tudose cade. Fiket se repede spre Tudose, vrea să-l voiajeze dar acesta câștigă etapa. Urlete, gălăgie scandal. La baie s'a încins o bătaie așa cum nu mai făcuse Tudose de mulți ani în Crângași. Nu se știe cui a revenit victoria căci a fost o îmbulzeală ne mai văzută. M'am repezit să-i despart și m'am trezit cu o pompă în cap.

După... „match", jugoslavii s'au retras. Urmarea: Mormocea care era în clasament al doilea și primul dintre români, a îmbrăcat tricoul galben, urmat la 8 minute de Tudose, iar eu m'am trezit la locul 7, avansat cu patru locuri, ca dealtfel, toți cei care mai rămăseserăm în cursă... 41 înși.

(Va urma)

(Redactarea, Emil Iencec)

Ieri, la Băneasa-Trap

PAGINA HIPISMULUI

Joppa Hanover a câştigat premiul Bădescu

Szeged a concurat meritoriu — Triplul succes al lui Cercasov

Deşi timpul a fost foarte puţin prielnic, reuniunea de eri după amiază a cunoscut un frumos succes.

Aspectul hipodromului a fost acela al unei frumoase Duminici, fapt care a arătat odată în plus, că trapul românesc este intrat definitiv în gustul marelui public. Se poate spune că această latură a hipismului a ajuns la deplină maturitate.

Succesul reuniunei care formează obiectul prezentei cronici n'a fost de natură a mira pe nimeni, întrucât atât programul ce era prezentat cât şi pariul austriac, constituiau două atracţii de primă mărime.

Trebue să recunoaştem că nici una nici alta n'au înşelat întru nimic aşteptările, ba mai mult le-a depăşit.

Alergările zilei, disputate de numeroşi concurenţi, au dat loc, în majoritatea cazurilor, la dispute strânse asigurând în acest mod calitatea spectacolului.

Dintre rezultatele obţinute sunt câteva cari necesită un scurt popas, întrucât au o deosebită semnificaţie.

JOPPA HANOVER O CAMPIOANA CE NU SE DESMINTE

Alergarea principală a zilei, clasicul premiu Al. Bădescu,

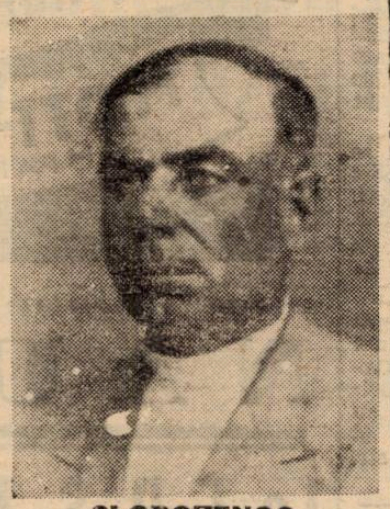

SLOBOZENCO

a condus pe Ghimp şi Habar, câştigând ambele curse

s'a soldat cu o nouă victorie a excelentei Joppa Hanover.

Victoria pensionarei Contesei Benckendorff, unanim scontată, a fost recoltată însă cu mult mai greu decât se putea aştepta oricine. Fiica lui Peter the Brever a întâlnit în Belşug un adversar dintre cei mai incomozi, iar dacă pe ultima sută de metri pensionarul lui Szabo nu avea un accident de harnaşament nu se poate spune dacă rezultatul final n'ar fi fost altul.

Despre învingătoare nu se poate spune altceva decât că a difuzat aceleaşi calităţi cari au instalat-o în fruntea ierarhiei trăpaşilor ce activează în România. O surpriză din cele mai agreabile a furnizat Belşug prin modul curajos în care s'a apărat. In viitor fiul lui Red Aubry, pe parcursuri ce nu depăşesc distanţa de 2000 metri, va fi un serios adversar pentru cei mai buni.

SZEGED DIN NOU INVINGATOR

Semi-vedeta reuniunei, premiul Ternoveanu, a permis lui Szeged să culeagă o nouă biruinţă. Deşi aborda o distanţă cam lungă pentru aptitudinile lui si starea pistei nu-i era tocmai pe plac, pensionarul d-lui Tassopol a recoltat o biruinţă din cele mai facile. In momentul în care i s'a cerut să meargă, fiul lui Imred şi-a ţintuit pe loc adversarii, bătându-i de cât a voit conducătorul său. Atâta calitatea învinşilor dar mai ales stilul victoriei arată pe Szeged drept cel mai autorizat exponent al cailor tineri în luptă cu vârstnicii.

Mai mult decât atât patruanul se impune drept un adversar real pentru cei mai buni

DEXTER HANOVER A REINTRAT PROMIŢATOR

Un învingător ce se mai cuvine subliniat este şi Dexter Hanover, care în ciuda faptului că reapărea şi suporta un handicap serios, a recoltat o victorie mai uşoară decât a lăsat impresia. Elevul d-lui Pitişteanu tinde să promoveze în rândul celor mai reuşite exemplare ale generaţiei.

TRIPLUL SUCCES AL LUI CERKASOFF

Din rândul conducătorilor, acela care s'a impus mai mult a fost Cerkasoff. Campionul din ultimii ani a condus în stil personal 3 câştigători.

Pariul austriac a fost câştigat ieri

7 câştigători

Eri a continuat la Băneasa Trap pariul austriac. A început cu 214.084 lei şi a ajuns la 298.214. Pe 5 buletine au figurat numele celor 6 învingători ceruţi de condiţiunile pariului. Pe două din ele cari erau colective în premiul Einstein au fost indicate atât Durdulia cât şi Dolly Worthy.

Deaceia au fost ŞAPTE CAŞTIGURI. Fiecare va primi câte 42.602 lei.

Azi va începe un nou pariu cu un premiu iniţial de 30 lei.

Azi la Băneasa-Trap

● **ALERGARILE** de azi încep la ora 14 15 precis.

● **EVENTUL** va funcţiona în următoarele alergări : *întâia cu a doua* (premiile Edgar, Enyem) *a treia cu a patra* (premiul Etulea cu prima repriză a premiului Sescioreanu) ; *a cincia cu a şasea* (a doua repriză a premiului Sescioreanu cu premiul Everl); *a opta cu a noua* (premiile Excelsior, Elster).

● **FIIND** conduşi de băieţi de grajd următorii concurenţi beneficiază de un avans de 20 metri

In premiul Enyem : Speranţa 1700 m.

● **IN URMA** alergărilor de eri în programul de azi au intervenit următoarele modificări :

In premiul Etulea : Habar pleacă dela 1640 m.

In a doua repriză a premiului Sescioreanu : Peter Gordon porneşte dela 1720 m.

ERI LA BANEASA-TRAP

● **LA EVENT** s'au plătit cotele :

Tribună

Ghimp—Dexter Hanover 186.
Szeged—Habar 43.
Gondolat II—Cavaler 190.
Nicevo—Durdulia 83.
Nicevo—Dolly Worthy 217.

Peluză

Ghimp—Dexter Hanover 200.
Szeged—Habar 80.
Gondolat II—Cavaler 216.
Nicevo—Durdulia 96
Nicevo—Dolly Worthy 156.

● **AU FOST DISTANŢATI :** *Helen Halpin*, în premiul Ebru pentru galop la sosire — dela locul al doilea.

Luchy Boy, în premiul Elza pentru acelaşi motiv.

Elena în premiul Einstein pentru mers neregulat.

Busuioc, în acelaşi premiu, pentru galopuri repetate.

● **COMISARII ALERGARILOR** au amendat cu lei 2000 şi suspendare pe 3 (trei) zile de curse (3, 6 şi 10 Aprilie) pe I. Crotenco pentru că n'a susţinut cu suficientă energie iapa Dolly Worthy la sosire în premiul Einstein.

● **S. COROL** a fost amendat cu 3000 lei, pentru că în parcursul premiului Einstein unde conducea pe Durdulia, a determinat pe conducătorul E. Fischer să oprească din acţiune calul Zvon spunându-i că a fost distanţat.

Rezultatele tehnice

227. Premiul ENGHIEN — Condiţie (1/5)
(14,46) 9.000, 2.300, 1.000, 700 lei

203	GHIMP	1	2140	3.25'	1.36'	Slobozenco	48	39
217	Handicap	2	2160	29°	37°	Borisiac	55	52
204	Ghid	3	2200	34'	37°	Andreyewsky	14	14
—	Poeniţa	4	2140	35°	40°	Szabo	72	90
155	Harry Boy		2160	41°	42°	Ghinea	720	995

GHIMP (Gordon Peter şi Duduia) aparţine d-lui N. Stănciulescu şi este antrenat de Gh. Ghinea.

Primă, lei 900, d-lui L. Rousso, crescătorul armăsarului Ghimp.

Cotele: Tribună, 48; 17, 35. Peluză, 39; 21, 19 lei.

228. Premiul EBRU — Performanţă
(15,12) 10.000, 3.000, 1.200 lei

—	DEXTER HAN.	1	2180	3.34°	1.38°	Cerkasov	18	20
218	Brenn	2	2160	36'	40'	Pavlic	61	50
225	Diadia Lul	3	2200	40°	40°	Szabo	56	62
220	Helen Halpin		2160	35'	41°	Ghinea	27	26'

[1]) Dist. loc 2 pt. galop la sosire.

DEXTER HANOVER (Peter the Brewer şi Rani) aparţine d-lui Al. Pitişteanu şi este antrenat de N. Terehov.

Primă lei 1.000, d-lui V. şi moşt. M. Andreyewsky, crecătorii armăsarului Brenn, sosit al doilea.

Cotele: Tribună, 18; 12, 12. Peluză, 20; 14, 16. Event: Tribună, 186. Peluză, 200 lei.

229. Premiul TERNOVEANU — Record
(15,37) 14, 000, 4.000, 2.000, 1.000 lei

226	SZEGED	1	2260	3.32	1.33°	Tassopol	20	28
203	Dorka	2	2240	33'	35'	Grünwald	32	27
174	Pock	3	2260	34°	34°	Gaidaev	293	178
171	Gruia	4	2280	35°	34°	Andreyewsky	27	21

SZEGED (Imred şi Rebeka) aparţine d-lui T. Tassopol şi este antrenat de T. Tassopol.

Cotele: Tribună 20; 13, 12. Peluză, 28; 14, 15 lei.

230. Premiul ELZA — Condiţie (½)
(16,07) 9.000, 2.300, 1.000, 700 lei

221	Habar	1	1680	3.04°	1.49°	Slobozenco	22	26
212	Odessa	2	1640	03'	52°	Borisiac	163	115
223	Ciuruc	3	1680	07°	51'	Gaidaev	223	194
—	Garda	4	1620	09°	56°	Raymer	82	155
212	Mişu		1620	10°	57'	Brânzea	593	903
—	Ropot		1640	11°	56°	Crotenco	29	25
—	A. 1		1700	11°	52'	Fischer	62	57
192	Veturia		1680	12°	54'	Andreyewsky	32	144
200	Baba Dochiţa		1620	22'	2.00°	Ghinea	512	604
—	Lucky Boy		1580	15°	03°	Iurca	139[1]	1088

[1]) Dist. loc 9 pt. galop la sosire.

HABAR (H. P. şi Ţuica) aparţine d-lui N. Stănciulescu şi este antrenat de C. Slobozenco.

Primă, lei 900, d-lui L. Rousso, crescătorul armăsarului Habar.

Cotele: Tribună, 22; 15, 21, 23. Peluză, 26; 14, 17, 27 lei. Event: Trib. 43. Peluză, 80 lei.

231. Premiul ALEXANDRU BADESCU — Condiţie
(16,38) 20.000, 6.000, 3.000, 1.400, 600 lei

211	JOPPA HANOVER	1	1760	2.38°	1.30°	Cerkasov	—	—
211	Gondolat II	2	1760	39°	30°	Grăjdănescu	17	18
—	Belşug	3	1720	39°	32'	Szabo	1[illegible]	14
213	Hanibal II	4	1740	41°	32°	Gaidaev	17	18
5	Iubita	5	1720	46°	37	Slobozenco	169	29

JOPPA HANOVER (Peter the Brewer şi Sister Bertha) aparţine C-sei E. Benckendorff şi este antrenată de N. Terehov.

Cotele: Tribună, 17; 14, 11. Peluză, 18; 11, 10 lei.

232. Premiul ELLA — Handicap
(16,58) 9.000, 2.300, 1.000, 700 lei

197	CAVALER	1	1780	2.55°	1.38°	Gram	37	42
219	Dor de Ducă	2	1780	55°	38'	Slobozenco	145	189
205	Sultan II	3	1820	57°	37'	Gaidaev	176	232
197	Draga Mea	4	1800	3.00°	40°	Grăjdănescu	131	136
219	Pan Worthy		1760	01°	42°	Borisiac	33	40
219	Tais		1780	03°	43'	Pavlic	51	33
219	G-ral Worthy		1780	08°	45°	Crotenco	127	116
219	Primăvara		1740	20'	55	Lucan	24	465
40	Elişor		1700	24°	2.00'	Litviniuc	816	1512
217	Giovinezza II		1780	—	—	Podoleacov	62	53

CAVALER (Champion şi Kinokönigin) aparţine d-nei E. Ionescu şi este antrenat de Gh. Ionescu.

Cotele: Tribună, 37; 14, 20, 19. Peluză, 42; 21, 31, 37 lei. Event: Tribună, 190. Peluză, 216 lei.

233. Premiul EFORIE — Handicap
(17,23) 9.000, 2.300, 1.000, 700 lei

223	NICEVO	1	2120	3.41°	1.24°	Cerkasov	27	28
224	Speranţa	2	2140	42°	4 °	Iurca	29	1090
201	Luminiţa	3	2120	42°	45'	Gaidaev	1 0	147
207	Ialpug	4	2220	45	41°	Fischer	65	74
201	Joker		2180	47'	44°	Szabo	74	64
223	Ikar		2100	50	49°	Borisiac	363	250
223	Fusta II		2100	51°	50	Slobozenco	197	247
224	Ciuleandra		2160	52'	47°	Podoleacov	48	67
157	Musculiţa		2140	52°	48°	Teofil	473	454
207	Năluca		2120	55'	51	Tassopol	69	56
196	Zanoza		2100	57'	52°	Thal	54'	419

[1]) Dist. pt. mers neregulat.
[2]) Dist. pt. galopuri repetate.

NICEVO (Gordon Peter şi Natter) aparţine C-sei E. Benckendorff şi este antrenată de N. Terehov

Cotele: Tribună, 27; 22, 41, 30. Peluză, 23; 22, 77, 40 lei.

234. Premiul EINSTEIN — Handicap
6.500, 6.500, 1.200, 800 lei

216	DURDULIA	1	2120	3.33°	1.47°	Corol	69	58
222	DOLY WORTHY	2	2160	—	38'	Crotenco	119	161
222	Bruma II	3	2180	33'	38	Lucan	139	109
222	Peter Worthy	4	2140	34'	40°	Christodorescu	223	150
215	Tufănica		2140	34°	41'	Gaidaev	320	472
219	Lugoj		2180	35'	42°	Tassopol	137	108
216	Bandit II		2140	36°	41°	Pavlic	71	75
216	Hollo		2120	41°	44°	Dobrescu	102	73
215	Zvon		2140	43°	44°	Fischer	33	37
206	Oborean		2120	49	48	Crainic	52	56
205	Elena		2120	—	—	Brânzea	—	—[2]
222	Busuioc		2120	—	—	Ghinea	189	337[1]

DURDULIA (Centurion Molodoi şi Dame) aparţine grajdului Slănic şi este antrenată de S. Corol.

DOLLY WORTHY (Volo Worthy şi Deficit) aparţine moşt. I. Franc şi este antrenată de I. Crotenco.

Cotele: Tribună, 35—55; 25, 22, 33. Peluză, 32—71; 19, 35, 40 lei. Event: Tribună, 83, 217. Peluză, 96, 156 lei.

235. Premiul EL ZORAB — Record
(18,18) 10.000, 3.000, 1.200, 800 lei

217	PETER GORDON	1	1740	2.46'	1.35°	Crotenco	35	40
221	Floare	2	1740	46°	35'	Drăgotescu	35	45
152	Gaby M.	3	1780	48	34'	Gaidaev	121	129
206	Movila	4	1740	49'	37°	Slobozenco	52	38
184	Pleava		1700	50'	34°	Dobrescu	83	104
132	Catinca		1780	51°	36°	Teofil	299	377
—	Gabor		1820	51°	34°	Pavlic	36	36
178	Domnitor		1700	54°	42°	Filotti	2923	491
216	Puica		1620	54°	43°	Toderaş	493	33
160	Sonia Worthy		1780	57°	38°	Corol	35	40

PETER GORDON (Gordon Peter şi Princess Caid) aparţine moşt. I. Franc şi este antrenat de I. Crotenco.

Primă, lei 1.000, d-lui I. Franc, crescătorul armăsarului Peter Gordon.

Cotele: Tribună, 35; 15, 14, 26. Peluză, 40; 17, 19, 26 lei.

Azi, la Băneasa-Trap — **PAGINA HIPISMULUI**

Reprizele pr. Sescioreanu

Alergări reușite. — Concurenți numeroși

Reuniunea care se va desfășura azi la Băneasa-Trap, se impune printr'un program reușit în centrul căruia se află premiul Sescioreanu, alergare cu două eliminatorii și o finală. Clasica întrecere a întrunit adeziunile unor valoroși alergători dintre cari reținem pe Gondolat II, fost campion al turfului, Amilkar, Hanibal II, câștigător de Derby austriac, Antrag, Iubita și Kundry. Este în perspectivă o spectaculoasă dispută, deoarece șansele diverșilor candidați sunt bine echilibrate.

Mai trebue remarcat premiul Everl, în care Josedale Margot, Litlle Orphan și Birlic vor duce o grea luptă pentru victorie. Atracția mai prezintă premiul Excelsior în care se remarcă Ben-Hur, Nation, Extra, Aluniș și Bruma II și premiul Elster, o reușită cursă.

Cine va câștiga?

PREMIUL EDGAR

Roland D, concurează în condițiuni avantajoase. Normal ar fi să dispună de Pandur.

Indicăm: Roland D., *Pandur*.

PREMIUL ENYEM

Ulis este favoritul nostru. Princesse Axtell și Lilia se vor plasa.

Indicăm: ULIS, *Princesse Axtele*, Lilia.

PREMIUL ETULEA

Chiquita ar trebui să învingă pe Străjer și Vatel.

Indicăm: CHIQUITA, *Străjer*, Vatel.

PRIMA REPRIZA A PREMIULUI SESCIOREANU

Trixie, Torent și King Worthy, sunt greu de separat. Îi preferim în ordine.

Indicăm: TRIXIE, *Torent*, King Worthy.

A DOUA REPRIZA A PREMIULUI SESCIOREANU

Grajdul Sterea este bine reprezentat prin Amilkar și Gondolat II.

Antrag și Valentio vor fi redutabili.

Indicăm: GRAJDUL STEREA, *Antrag*, Valentio.

PREMIUL EVERL

Actualmente Josedale Margot pare mai bună decât Little Orphan.

Indicăm: JOSEDALE MARGOT.

FINALA PREMIULUI SESCIOREANU

Trixie credem că va dispune de Amilkar și Antrag.

Indicăm: TRIXIE, *Amukar*, Antrag.

PREMIUL EXCELSIOR

Extra se află în mare formă. N'ar fi exclus să întreacă pe Ben Hur la 60 de metri.

Indicăm: EXTRA, *Ben Hur*.

PREMIUL ELSTER

Brenn a fugit bine eri. Va avea însă serios de furcă cu Zvon și Santuța.

Indicăm: BRENN, *Zvon*, Santuța.

CONCURENȚI DECLARAȚI OFICIAL

Premiul EDGAR
Condiție — 15.000 lei

Roland D.	2160	Grünwald
Jarvis	2160	Ghinea
Blondella	2160	Fischer
Pandur	2180	Dobrescu
Kanada	2180	Gaidaev
Benedek	2200	Pavlic

Premiul ENYEM
Performanță — 13.000 lei

Săgeata	1700	V. A-sky
Speranța	1700	Iurca
Lilia	1720	Slobozenco
Iarba	1720	Lucan
Pr. Axtell	1720	Corol
Câmp	1720	Szabo
Șoimu	1720	Raymer
Țara	1740	Drăgotescu
Pușa	1740	Borisiac
Rozina	1740	Ghinea
Ulis	1820	Pavlic

Premiul ETULEA
Condiție — 13.000 lei

Chiquitta	1620	Grünwald
Chilipir	1620	Crotenco
Habar	1640	Slobozenco
Vatel	1640	Pavlic
Atlantida	1640	Fischer
Aurica	1660	Gram
Străjer	1660	Szabo
Alah	1600	Ghinea
Arama	1680	Gaidaev

Premiul SESCIOREANU
Handicap — 48.000 lei
— Repriza I-a —

Cartușel	1700	Gram
Zenit	1700	Fischer
Isabella	1700	Crotenco
Edith	1720	Drăgotescu
Torent	1720	Crainic
K'ng Worthy	1720	Ghinea
Trixie	1740	Cerkasov
Katy Caid	1740	Corol
Kundry	1760	Bordei
Hanibal II	1800	Grăjdănescu

Premiul SESCIOREANU
Handicap — 48.000 lei
— Repriza II-a —

Sorvaneț	1700	Borisiac
Peter Gordon	1700	Crotenco
Giuditta	1720	T. Marcu
Ducesa	1720	Tassopol
Rota	1720	Raymer
Catinca	1720	Ghinea
Valențio	1740	Crainic
Iubita	1760	Slobozenco
Antrag	1780	Grünwald
Amilkar	1800	Gaidaev
Gondolat II	1820	Grăjdănescu

Premiul EVERL
Condiție — 18.000 lei

Birlic	1740	Crotenco
Litlle Orphan	1760	Cerkasov
Jos. Margot	1760	Grünwald

Premiul EXCELSIOR
Record — 15.000 lei

Va-ta	2120	Drăgotescu
Aluniș	2140	Fischer
Extra	2160	Pavlic
Bruma II	2180	Lucan
Nation	2220	Gaidaev
Ben Hur	2220	Tassopol

Premiul ELSTER
Handicap — 15.000 lei

Pan Worthy	2120	Borisiac
Dor ce Ducă	2140	Slobozenco
Tava	2140	Drăgotescu
Lugoj	2140	Tassopol
Tais	2140	Voronin
Bețiv	2160	Szabo
Brenn	2160	Pavlic
Santuța	2180	T. Marcu
Peter Worthy	2180	Cristodorescu
Geisha	2180	V. A-sky
Zvon	2180	Fischer
Voința	2180	Gaidaev
Răsura	2180	Grăjdănescu

Crăscătoria națională din anul trecut

(Urmare)

Sinziana, ne bătută în 1938, a fost bătută cu Ideal.

Sonia, goală cu Ideal a fost bătută cu Ideal.

S'o vedem, nebătută în 1938, a fost bătută cu Bairam.

Stanca, ne bătută în 1938, a fost bătută în Birmah.

Suceava, ne bătută în 1938, a fost bătută cu Ideal.

Sulfina, a născut cu Ideal un armăsar care a murit. Eapa a fost bătută cu Birmah.

Trestia, ne bătută în 1938, a fost bătută în 1939 cu Ideal.

Troica, a născut cu Som în Love la 14 Februarie, armăsar murg, stea, încălțat stângul posterior, ½ încălțat dreptul posterior, care se numește **Troscot**. Eapa a fost bătută cu Birmah.

Aparținând Herghelii Efrosimovca

Charlotte, ne bătută în 1938, a fost bătută cu Monte GGennaro.

Valencia, ne bătută în 1938, a fost bătută cu Monte Gennaro.

Deschiderea școalei de călărie pentru tineretul străjăresc din Capitală

Eri, la ora 6 dimineața a avut loc la Clubul călăreților dela Băneasa-Trap deschiderea școalei de călărie pentru străjeri și străjere.

Această școală funcționează sub auspiciile Federației equestre române și cu concursul Soc. hipice din București.

Cursurile sunt frecventate de un număr de 60 străjeri de la stolurile din Capitală și 12 străjere.

Comandant instructor al străjerilor este d. prof. Lefteriu dela liceul Lazăr, iar comandanta străjerelor este d-ra Simona Popescu.

Au luat parte d. lt.-col Gună Rădulescu, administrator delegat al Soc. hipice din București; d. maior Tăutu, secretar general al Federației equestre române; d. maior Dimăncescu, directorul educației fizice din Straja Țării; d. maior Nasta, d. prof. Dobrescu din Straja Țării și d. prof. Lefteriu dela liceul Lazăr.

D. maior Dimăncescu din partea Străjii Țării mulțumește celor ce au dat concursul pentru organizarea acestei școli dând sfatul străjerilor de a urma cu regularitate cursurile și de a asculta și executa cu precizie ordinele și instrucțiunile date de instructori.

Din partea soc. hipice răspunde d. prof. Lefteriu care accentuează importanța ce se dă astăzi tineretului și sacrificiile care se fac în toate ramurile de activitate pentru educația lui, mulțumind Străjii Țării pentru ocazia dată de a propaga în rândurile tineretului străjeresc dragostea pentru nobilul sport al hipismului.

PRESA ȘI ALERGĂRILE DE AZI

ZIARELE	Premiul Edgar	Premiul Enyem	Premiul Etulea	Pr. Sescioreanu (repriza I-a)	Pr. Sescioreanu (repriza II-a)	Premiul Everl	Finala Pr. Sescioreanu	Premiul Excelsior	Premiul Ester	
Universul Sport	Roland D. Pandur	Ulis Pr. Axtell	Chiquitta Străjer	Trixie Torent	Gr. Sterea Antrag	Jos. Margot	Trixie Amilkar	Extra Ben Hur	Brenn Zvon	
Gazeta Sporturilor	Roland D. Blondella	Pr. Axtell Câmp	Allah Chiquitta	Trixie Kundry	Antrag Amilkar	Jos. Margot	Trixie Antrag	Extra Aluniș	Santuța Zvon	
Universul	Pandur Roland D.	Rozina Ulis	Chiquitta Vatel	Torent Trixie	Gr. Sterea Antrag	Jos. Margot	Gr. Sterea, Antrag	Ben Hur Nation	Zvon Santuța	
Curentul	Jarvis Roland D.	Câmp Șoimu	Chiquitta Atlantida	Kundry Isabela	Iubita Gondolat II	Birlic	Kundry Iubita	Aluniș Bruma II	Zvon Voința	
România	Pandur Kanada	Pușa Țara	Chilipir Allah	Trixie Torent	Sorvaneț Giuditta	Birlic	Trixie Sorvaneț	Ben Hur Bruma II	Răsura Brenn	
Timpul	Roland D. Pandur	Rozina Ulis	Chiquitta Chilipir	Kundry King Worthy	Antrag Rota	L. Orphan	Antrag Rota	Extra Ben Hur	Zvon Geisha	
Ordinea	Benedek Pandur	Ulis Câmp	Chiquitta Allah	Hercegno Trixie	Gr. Sterea Antrag	L. Orphan	Gr. Sterea Antrag	Extra Ben Hur	Tais Lugoj	
Seara	Pandur Benedek	Ulis Pr. Axtell	Chiquitta Vatel	Trixie Torent	Antrag Amilkar	Birlic	Antrag Trixie	Va-ta Nation	Brenn Tais	
Semnalul	Roland D. Pandur	Ulis Pușa	Allah Chiquitta	Trixie Isabela	Amilkar Antrag	L. Orphan	Amilkar Trixie	Ben Hur Va-ta	Bețiv Răsura	
Evenimentul	Roland D. Blondella	Lilia Rozina	Vatel Atlantida	Edith King Worthy	Rota Peter Gordon	L. Orphan	Rota Edith	Bruma II Extra	Santuța Voința	
Cei mai indicați	**Roland D. 5** **Pandur 3** **Benedek 1** **Jarvis 1**	**Ulis 4** **Rozina 2** **Pr. Axtell 1** **Câmp 1** **Lilia 1** **Pușa 1**	**Chiquitta 6** **Allah 2** **Vatel 1** **Chilipir 1**	**Trixie 5** **Kundry 2** **Hercegno 1** **Edith 1** **Torent 1**	**Gr. Sterea 4** **Antrag 3** **Iubita 1** **Rota 1** **Sorvaneț 1**	**L. Orphan 4** **Birlic 3** **Jos. Margot 3**	**Trixie 3** **Gr. Sterea 3** **Antrag 2** **Kundry 1** **Rota 1**	**Exrta 4** **Ben Hur 3** **Bruma II 1** **Va-ta 1** **Aluniș 1**	**Zvon 3** **Brenn 2** **Santuța** **Bețiv 1** **Tais 1** **Răsura 1**	

CICLISM

Astăzi, în cartierul Belu,

se dispută campionatul național de ciclo-cross

C. Tudose pleacă mare favorit, înaintea lui I. Gociman și C. Grigoriu. — Un spectacol pasionant și ușor de urmărit

Dacă am avut unele îndoieli în ceiace privește succesul campionatului național de ciclo-cross, ele au dispărut atunci când am aflat lista de înscrieri.

Nu că ea ar fi prea impozantă în ceea ce privește numărul concurenților. Sunt numai doisprezece, cifră mică pentru un campionat național, dar suficientă pentru a asigura succesul unei competiții, atunci când printre cei doisprezece se găsesc Tudose, Gociman, Feordeanu, Grigoriu și Chicomban. Așa că suntem siguri că partea sportivă va fi la înălțime. Dacă și timpul se va îndrepta și vom scăpa de ploaie și noroiu spectacolul va fi desăvârșit. Va fi desăvârșit cu toată lipsa lui Tâlmaciu dela start. Actualul campion nu-și va putea apăra titlul. Păcat că neînțelegerea dintre el și fostul său club ne privează de reeditarea luptei Tudose-Tâlmaciu.

Un alt concurent de seamă al ciclo-crossurilor din anii trecuți nu se va prezenta nici el. E vorba de Radu Ioniță, care pare că a abandonat acest gen de curse, cu toate succesele obținute. Lipsa acestor două vedete, deși regretabilă nu se va resimți totuși prea mult. Principalul e că rivalii lui Tudose să fie în formă și asul Mociornist să nu facă cursă aparte, fără să fie neliniștit de ceilalți.

Și nu credem că se va întâmpla așa.

Duminica trecută, Grigoriu și Victor Ioniță s'au ținut de Tudose, e drept că profitând de circumstanțe foarte favorabile. Cu atât mai mult însă avem dreptul să credem că astăzi Tudose se va detașa foarte greu de adversarii săi. Pe hârtie cei mai periculoși sunt Gociman și Bucur Feordeanu. Amândoi n'au mai alergat însă în anul acesta, pentrucă au fost concentrați.

Nu le cunoaștem forma, posibilitățile actuale. Un Gociman e însă totdeauna de temut. Deasemenea Feordeanu.

Primejdia nu vine numai dela aceștia doi. Traseul campionatului comportă lungi porțiuni pe care vrând, nevrând alergătorii vor trebui să le parcurgă pe jos. Regulamentul le lasă toată latitudinea în această privință. Terenul e însă implacabil și-i va sili să descalece. Pe aceste lungi porțiuni, oamenii masivi gen Tudose, Gociman sunt în mod natural dezavantajați. Chicomban și Grigoriu, vor profita pentru a reveni asupra lui Tudose și poate, cine știe, pentru a-l pune în dificultate.

Cu aceste rezerve, trebue totuși să-l instalăm pe Tudose mare favorit.

Fără un accident, totdeauna posibil, nu vedem cum ar putea pierde.

Ca deobiceiu lupta cea mare se va da pentru locurile următoare. Din păcate însă, într'un campionat numai primul contează. El acaparează toată gloria și toate atențiile.

Următorii, chiar dacă ar sfârși la un sfert de roată de învingător sunt cu totul umbriți de „campion" și trebue să se mulțumească cu o glorie de al treilea plan.

Oricum însă lupta va fi mare. Alergătorii nu vor mai avea timpul să se gândească de toate celea de care am vorbit mai sus. In cursă un singur lucru contează: să-l depășești pe cel care e înaintea ta, și apoi pe altul și pe altul, indiferent de faptul că ești al doilea sau al douăzeci și doilea. Pentru aceste locuri următoare concurează cu egale șanse Gociman, Chicomban, Feordeanu, Grigoriu și V. Ioniță.

Ordinea în care vor sfârși e imposibil de precizat. Totuși pentru locurile doi și trei reținem pe Gociman și Grigoriu. Un outsider posibil e Chicomban.

Dăm câteva pasagii din regulamentul probei.

Adunarea concurenților se va face pe velodrom la orele 10, iar plecarea se va da la orele 11 precis.

Proba națională măsoară circa 22.400 km.

Plecarea se va da depe velodrom și urmând traseul pe care noi l-am publicat la timp alergătorii se vor întoarce circa o oră mai târziu pe velodrom unde va avea loc sosirea.

E permisă întrebuințarea roatei libere și a schimbătorului de viteze. Bicicletele vor fi prevăzute cu două frâne în perfectă stare. Schimbarea bicicletei nu este permisă în cazul spargerii unui boyan, ci numai pentru accidente de material grave, cum ar fi ruperea roții sau a furcii, sau a pedalelor. Câștigătorul va primi titlul de campion al României de ciclo-cross pe anul 1940, un tricou de campion și o plachetă.

Al doilea și al treilea vor primi deasemenea câte o plachetă.

Oficialii cursei sunt d-nii: C. Marinescu comisar general, D. Drugeanu, ing. St. Ionescu, Gh. Morăruș comisari de parcurs, N. Stănescu, judecător de sosire, Gh. Morăruș starter; ing. Șt. Ionescu cronometror.

ANDY

BOX

„Asociația maeștrilor de box" sub președinția maestrului Toma Alexandrescu

Maeștrii de box, în urma deciziei Federației de specialitate au fost obligați să urmeze o școală de formare a maeștrilor de box. Deoarece nimeni în viitor nu va putea fi maestru profesionist până când nu va avea această școală la bază, cursurile au fost frequentate de numeroși maeștri și boxeuri. Roadele acestei școli au fost cât se poate de bune prin faptul că maeștrii au putut învăța lucruri folositoare lor, și de care sportul are atâta nevoie. După ce s'a făcut închiderea cursurilor cu un fast deosebit, la 24 Martie a avut loc un examen după care școala a luat sfârșit. După terminarea școlii toți maeștrii de comun acord s'au hotărât să pună baza unei asociații, pentru apărarea intereselor lor.

S'a procedat la alegerea următorului comitet:

Președinte: *Toma Alexandrescu;* vice președinți: *Umberto Lancia* și *Oscar Vexu;* Secretar general: *B. Iorgulescu;* Casier: *Elie Georgescu;* Membri: *Carol Rety, Zamfir Popazu, Toma Panaitescu, D. Călinescu, C-tin Nour, N. Bătașu.*

După aceia s'a cerut Străjii Țării și F. R. Boxului autorizația de funcționare.

Marin Plăeșu reintră Sâmbătă seara împotriva lui Puiu Obăgilă

Amânarea galei mixte care trebuia să aibă loc aseară în sala „Inainte" a avut consecințe fericite. Pe lângă posibilitatea dată boxeurilor de a-și desăvârși pregătirea, iată încă o veste bună pentru amatorii de box. Un nou match a fost adăugat pe programul galei de Sâmbătă, 6 Aprilie.

Și nu e un match oarecare.

Nu poate fi un match oarecare când unul din combatanți e Marin Plăeșu. Plăeșu e unul din cei mai buni boxeuri. De o spectaculozitate unică Plăeșu a făcut acum câțiva ani matchuri care au ridicat în picioare asistența.

Adversarul lui e cât se poate de neașteptat. Nu-i unul din „vechea gardă", nu-i unul dintre „contemporanii" lui Plăeșu, ci e un boxeur tânăr, aproape un adolescent, dar care e în acelaș timp una din cele mai autentice speranțe ale boxului românesc: Puiu Obăgilă, campionul regiunii Bucegi la categoria ușoară.

Programul galei se prezintă astfel:

Sandu Ion—Ion Gorun: 10 reprize a 3 minute.

St. Bogdan—D. Iordănescu, 10 reprize a 3 minute.

Marin Plăeșu—Puiu Obăgilă, match mixt în 5 reprize.

Al. Marinescu — C. Tudose match mixt în 5 reprize și încă trei matchuri amatoare.

Sala „Luceafărul" sub o nouă conducere

Sala „Luceafărul" din str. Sabinelor 26 a trecut sub o nouă conducere. Ca președinte a fost ales d. Gheorghe Pandele, un nou sprijinitor al sportului cu mânușă. Sala se va deschide sub noua conducere pe data de 4 Aprilie și va fi condusă de maestrul Toma Alexandrescu. Cursurile se vor ține zilnic dela 8-12 dim., iar după amiază dela orele 15-22.

Sala complect amenajată și renovată a fost înzestrată cu toate aparatele necesare antrenamentului de box. De trei ori pe săptămână dela 8-12 dim. vor avea loc exerciții de gimnastică cu secția feminină.

VOLLEY BASKET-BALL

Astăzi în sala Inainte

Se dispută cea de a XX-a etapă a cupelor de iarnă

Activitatea în sală este pe terminate, astăzi sala „Inainte" găzduind cea de a XX-a etapă a cupelor de iarnă.

Și cum etapa precedentă prin rezultatele obținute n'a lichidat una din competiții, etapa de astăzi nu este ultima, mai fiind necesară încă cel puțin o etapă de campionat.

Astfel cum lupta nu este lichidată e dela sine înțeles că etapa de astăzi capătă un interes deosebit.

Iată programul pentru astăzi:

VOLLEY FEMININ

Volley-ul feminin nu va trăi decât printr'un singur match în care se vor întâlni E.F.A. și Viforul Dacia, două echipe tinere dar foarte talentate.

BASKET FEMININ

Basketul feminin va trăi tot printr'un singud match dar o partidă care nu este decât finala cupei pusă în joc.

Combatante vor fi C. S. Caraiman și Sportul Studențesc, indiscutabil, cele mai bune echipe din Capitală garnituri a căror rivalitate n'a putut fi încă tranșată.

Echipele au continuat cu multă atențiune antrenamentele, căci fiecare dintre ele doresc victoria.

Deaceia lupta va fi dintre cele mai strânse căci C. S. Caraiman nu este deloc dispus să se despartă de cupa „Th. Plopșoreanu" a cărui câștigător în prima ediție este

VOLLEY MASCULIN

Prin înfrângerea Bonapartelui de către Venus, situația în cupa „Avântul Sportiv" s'a complicat căci trei echipe sunt la egalitate de puncte urmând ca ele să facă un turneu final.

Pentru astăzi nu sunt programate decât două matchuri, partide de ce sunt restanțe.

Astfel Venus, se întâlnește cu Macaby într'un match foarte greu pentru negri căci alb-albaștrii își vor vinde scump pielea.

Favoritul nostru rămâne însă Venus.

Bonaparte se va războii cu Aurora O. C. B.

„Se va războ" vine vorba căci Bonaparte nu poate pierde acest joc în care este favorit de departe

BASKET-BAEȚI

La basket băeții vor lichida cupa „N. și E Grozăvescu", Venus-întâlnind pe Sportul Studențesc.

Bine înțeles victoria nu poate scăpa campionilor naționali, dar partida va avea multe faze spectaculoase căci Venus va rezista cât mai mult.

C. F. R. se întâlnește în cadrul cupei de consolare cu Aurora O. C. B., având prima șansă.

Tot în cadrul cupei de consolare, Caraiman se va „ciocni" cu Tirul.

Iată acum programul detaliat al matchurilor de astăzi:

Ora 9. Crai Nou — Cometa volley începători, arb. C. Iosif.

Ora 9.30: E.F.A. — Viforul Dacia, volley fete amical, arb. Andronescu Virgil.

Ora 10: Săgeata — Fortuna, volley, începători, arb. Epuran G.

Ora 10.30· Bonaparte — Aurora O. C. B. volley Cupa av. Sportiv, arb. Iatropol.

Ora 10 15: Macabi — Venus, volley Cupa Av. Sportiv, arb. Fr. Marinescu.

Ora 12: C. F. R. — Aurora O. C. B. basket băeți, Cupa de consolare, arb. G. Avachian.

Ora 16: Caraiman — Tirul. volley, începători, arb. Platon Ghe.

Ora 16.30: Aviața — Jandarmeria, volley amcial, art. Andronache

Ora 17.15: Sportul Studențesc — Caraiman, basket fete, Cupa Th. Plopșoreanu, arb. G. Avachian.

Ora 18: Venus — Sportul Studențesc, basket băeți, Cupa Grozăvescu, arb. Andronache A.

Ora 19: Caraiman — Tirul, Cupa de consolre, art. C. Rieger.

COLȚUL STRĂJERESC

Primul cross străjeresc a obținut un frumos succes

Ca un prim antrenament în vedera crossului legiunii de străjeri București, care se va desfășura în ziua de 13 Aprilie, s'a organizat eri dimineață în parcul Străjii Țării o alergare deschisă străjerilor din cursul inferior repartizați în două categorii. Concursul a obținut un strălucit succes, căci în ciuda timpului puțin favorabil, 16 stoluri au luat parte, cu un efctiv de peste 150 străjeri ceace trebpie să recunoaștem că este un adevărat record.

STRAJERI CATEGORIA A

Distanța 1 km. 300 m. tern variat cu obstacole.

1. Cuibul stolului Grivța vagone timp 6 m. 36 s. cu străjerii: Zamfirescu I., Egurov, Marinescu, Teodor, Dragu și Vâlcu.

2. Cuibul stolului comercial Regele Carol I 6 m. 43 (Andreescu, Ștefănescu, Bratu, Papadopol, Dinu, Dimitrescu Ștefan).

3. Cuibul stolului Dimitrie Cantemri, 7 m. 10 s. (Faul, Ungureanu, Manichian, Teodorescu, Tănăsescu, Mirică).

4. Stolul Seminarului Nifon, 7 m. 15 s. (Nedelea, Tatulescu, Ionescu I., Rădulescu A., Clucerescu și Radu).

5. Cuibul stolului Lic. Ind. nr. 2, timp 7 m. 18 s. (Cârcu, Stoenescu, Stancu, Mihăilă, Mândricel, Zaharescu).

6. Cuibul stolului Sf. Gh., timp 7 min. 19 s. (Râmniceanu, Iliescu, Popescu Iancu, Lindbaum, Ionescu D.).

7. Cuibul stolului M. Basarabi Ghețu, Albuța Șerban, Georgescu, Popescu, Veintraub.

8. Cuibul stolului Gheorghe Lazăr (Stănescu T., Dragomirescu, Hangiopol, Tomescu, Vasile D., Frățilă).

9. Cuibul stolului Mihail Eminescu

10. Cuibul stolului Gh. Șinai.

STRAJERI CATEGORIA B

Distanța 900 m. teren variat

1. Cuibul stalului Com. M. V. Mihai (Stere, Rada, Ganea, Butică, Dumitrescu N., Pandele.

2. Cuibul Col. Național Sf. Sava.

3. Cuibul stolului Barbu Delavrancea.

4. Cuibul stolului Sf. Andrei.

5. Cuibul stolului Schewitz Thierinn.

Primele patru cuiburi din fiecare categorie vor primi diplome care se vor împărți cu ocazia celui de al doilea cross de antrenament ce se va desfășur Sâmbătă 6 Aprilie.

Concursul de eri a fost organizat de Direcția educației fizice și Legiunea străjeri București.

Joe Louis a trecut
și peste Paycheck
L-a învins prin k. o. tehnic în repriza a doua

New-York, 30. — **Joe Louis, campionul mondial de box la categoria grea, a învins prin k. o. tehnic, în rundul al doilea pe challengerul său Paycheck.**

NEVRARGYL
Dr. BOUSQUET
Calmează imediat
DURERILE DE CAP · NEVRALGII
ȘI COMBATE GRIPA
în cutii a 3 tablete și a 20 tablete

Cea mai interesantă întâlnire internațională a sezonului de primăvară se dispută azi la Budapesta între
Elveția și Ungaria

Reprezentativele Elveției și Ungariei se întâlnesc azi după amiază pentru a 20-a oară la Budapesta.

Altă dată o asemenea întâlnire trecea neobservată anonim și nu interesa decât poate din punct de vedere statistic.

Elveția, acum câțiva ani, din punct de vedere footballistic, era o reprezentativă oarecare cu un destul modest stat de serviciu. In Cupa Europei Centrale echipele de club elvețiene erau eliminate deobiceiu în primul tur, iar în Cupa Europei, ultimul loc din clasament avea un chiriaș permanent în echipa Elveției.

De doi ani însă s'a schimbat socoteala. „Sviteranii" obțin performanțe cu adevărat senzaționale. In acest interval, din cele 8 matchuri jucate n'au pierdut niciunul și printre învinse figurează reprezentative, ca ale Angliei, Italiei, Ungariei, Portugaliei **(la Lisabona cu 4:0!)** și altele.

Isprava de căpetenie rămâne totuși matchul nul din acest an cu Italia dela Torino.

Faptele sunt cunoscute.

Italia, campioana mondială de două ori și campioană Olimpică odată, a suferit prima înfrângere dela 28 Octombrie 1935 incoace, în toamna trecută la Zürich, din partea Elveției. (1:3).

„Squadra azzura" n'a putut uita repede știrbirea prestigiului său și s'a pregătit minuțios pentru revanșă. Această revanșă s'a jucat acum o lună la Torino (3 Martie). Când toată lumea se aștepta că Italia își va sdrobi adversarul, — mai ales că acesta venea la Torino neantrenat, direct de pe zonă, — Elveția a terminat la egalitate cu temuta „Squadra azzura", după ce a condus mult timp cu 1:0.

Elvețienii vin azi la Budapesta să continue aceste rezultate, în compania finalistei campionatului mondial. Și fără îndoială matchul de azi nu va fi cu nimic inferior celui dela Torino, pentrucă în ultima vreme Ungaria prezintă toate semnele unei reveniri la vechea-i forma. Victoriile asupra Iugoslaviei **(cu 2:0 la Belgrad)** și asupra Germaniei cu 5:1 din toamnă pledează îndubitabil pentru aceste afirmații.

Mai notăm cu titlu de curiozitate amănuntul că Elveția n'a reușit să câștige niciodată la Budapesta și că ultimul match dintre cele două reprezentative s'a jucat la 2 Aprilie 1939 la Zürich, — unde în schimb ungurii n'au câștigat niciodată — revenind gazdelor cu 3:1.

Matchul va fi condus de d. **Podubski** (Iugoslavia).

Cele două formații cari se vor alinia pe teren sunt:

UNGARIA: Csikós - Pákozdi, Biró-Király, Sárosi III, Balog-Kincses, Sütő, Szuhai, dr. Sárosi, Kalocsai.

ELVEȚIA: Ballabio -Minelli, Lehman-Springer, Andreoli, Bichsel-Abbegglen III, Amado, Monnard, G. Aebi.

Boxeurii unguri au început pregătirile pentru matchul cu România

După cum am anunțat echipa de box amator a României va întâlni la 16 Mai selecționata Ungariei la Budapesta.

Ziarele pestane relatează că echipa gazdă a și început pregătirile, pentrucă federația de specialitate acordă o deosebită importanță acestei întâlniri.

Anglia și Franța nu participă la Olimpiada dela Helsinki

Helsinki, 30. — **Comitetul organizator al jocurilor olimpice a fost înștiințat de comitetele olimpice ale Franței și Angliei, că aceste țări nu vor participa la Olimpiada dela Helsinki, dacă aceasta se va organiza în acest an.**

Semi-finalele Cupei Greciei

Athena, 29. — Duminică s'au disputat sferturile de finală ale Cupei Greciei.

Rezultatele înregistrate sunt:

Athena: Panathinaikos-Apolon 1-1.

Athena: A. E. K.-Olympiakos (Volos) 5-1.

Pireu: Ethnikos-Olympiakos (Athena) 1-0.

Salonic: P. A. O. K.-Aris 1-0.

PING-PONG

Ieri au început în sala „Aurora" campionatele regionale de ping-pong
D-na Arethia Bălescu, campioană regională

Eri au început în sala „Aurora" în organizarea grupării gazde campionatele regionale de ping-pong.

S'au disputat următoarele categorii:

Simplu doamne cat. I și II.
Simplu domni ca. II și III.
Juniori și dublu mixt.

Pentru acestea nu s'au putut disputa decât primele două, celelalte urmând să se dispute astăzi.

SIMPLU DOAMNE CAT. I-a CAMPIOANĂ: ARETHIA BĂLESCU

Jocurile au fost de calitate superioară și au înregistrat un vizibil progres.

Titlul a revenit d-nei Arethia Bălescu, care s'a detașat net de celelalte concurente.

Jocul desfășurat de d-sa a fost o încântare pentru publicul spectator și merită pe deplin titlul de campioană regională.

Din rest am remarcat jocul viguros al d-rei Adriana Georgescu, cunoscuta polisportivă care debuta.

Deși era neantrenată totuși a dispus de jucătoare cu șansă superioară.

S'au mai remarcat d-rele Dassy Schwartz și B. Goldstein.

SIMPLU DOAMNE CAT. II-a CAMPIOANĂ: D-RA DASSY SCHWARTZ

Noua campioană este o jucătoare bine cunoscută în lumea ping-pungistică d-ra Dassy Schwartz. In locurile următoare s'au clasat d-rele Monica Benaroiu și Adriana Georgescu.

La celelalte categorii lupta este în toi și au mari șanse următorii jucători: simplu domni cat. II și III, Banu, Keller, A. și L. Schuller, Tischler. Cele mai mari șanse le are Banu.

La juniori apare probabilă o finală Wieder-M. Cohn, în care primul este favorit.

La dublu mixt mari șanse au perechea Retty Bălescu-Banu.

Concursul continuă astăzi în sala Macaby cu începere dela orele) dim.

Sala Barascheum este situată pe str. I. Barasch (prin calea Văcărești), tramvai 1, 19, mașina 32.

REZULTATE TEHNICE
SIMPLU DOAMNE CAT. I-a TURUL I

A. Bălescu—M. Benaroiu 21—10 w. o.
A. Georgescu—D. Feraru 21—15; 16—21; 21—18.
B. Goldstein—S. Marius 21—17; 21—16.

SEMI-FINALA

A. Bălescu—A. Georgescu 21—8; 21—15.
D. Schwartz—B. Goldstein 21—19; 21—16.

FINALA

Arethia Bălescu — D. Schwartz 21 -18; 21—18.

CLASAMENT

1. Arethia Bălescu.
2. Dassy Schwartz.
3. Adriana Georgescu și B. Goldștein.

SIMPLU DOAMNE CAT. II-a TURUL I

S. Marius—D. Feraru 21—17; 15.

SEMI-FINALE

D. Schwartz—A. Georgescu 21—11; 21—15.
M. Benaroiu—S. Marius 21—19; 19—21; 21—17.

FINALA

Dassy Schwartz — Monica Benaroiu 21—18; 19—21; 21—16.

CLASAMENT

1. Dassy Schwartz.
2. Monica Benaroiu.
3. Adriana Georgescu și Sanda Marius.

— v. băd. —

ATLETISM

De pe pistă...

Echipele de cross pe care le prezintă „Victoria" în crossul organizat de „Pebe" sunt următoarele:

Categoria II: Todiriu, Twardovschi, Tănăsescu și Bădescu. *Categoria III:* Stănescu, Soare, Șerbănescu, Marinescu Gh., Marinescu N., Minculescu, Simionescu, Popescu, Popa, Predescu C-tin, Ionescu Costel, Moldoveanu, Antonescu, Martineș și Branca. *Categorit începători:* Predescu II, Scorțeanu, Brașoveanu, Niculae N., Georgescu, Stan, Marinescu, Vasile C. Duceag, Stoicescu, Ciocârlan, Georgescu (Americanu), Dadu, Ghiță, M. Ioan și Maeke Mazavrinatos.

Atleții mai sus citați vor fi prezenți azi, 31 crt., orele 10 fix, în fața rafinăriei „Petrolul Bucureștl" din str. Caransebeș No. 1, prin calea Griviței. Se poate merge cu tramvaiele 15 și 19 și autobuzul 44, până la stația de tramvai str. Mureș. In special Predescu Constantin este rugat a nu absenta.

Toma Aurel trebuia să boxeze la 22 Martie, dar... matchul a fost amânat pentru 11 Aprilie, când se va întâlni cu Lou Salica sau Pablo Dano

De mult n'am mai primit vești dela Toma Aurel. Probabil că în acest interval de timp nu s'a întâmplat nimic deosebit.

Și așa și este.

Zilele trecute un bun amic al lui Toma Aurel a primit o carte poștală dela acesta.

„Tomiță" îl anunță că este bine, sănătos și în formă. Își continuă în mod regulat antrenamentele.

La 22 Martie, compatriotul nostru urma să boxeze cu un adversar nedesemnat, dar — din diverse motive — matchul a fost amânat pentru 11 Aprilie.

La această dată — scrie Toma Aurel — el se va întâlni cu Lou Salica sau — din nou — cu Pablo Dano

HUMOR...

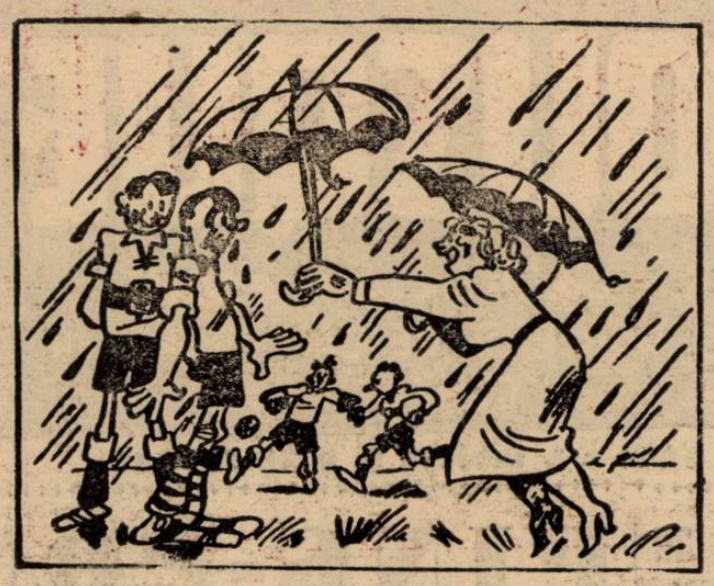

Soția îndrăgostită: *„Scumpule, poftim o umbrelă!"*
(„Kicker")

...Când centrul înaintaș își vede soacra printre spectatori... (Calcio illustrato)

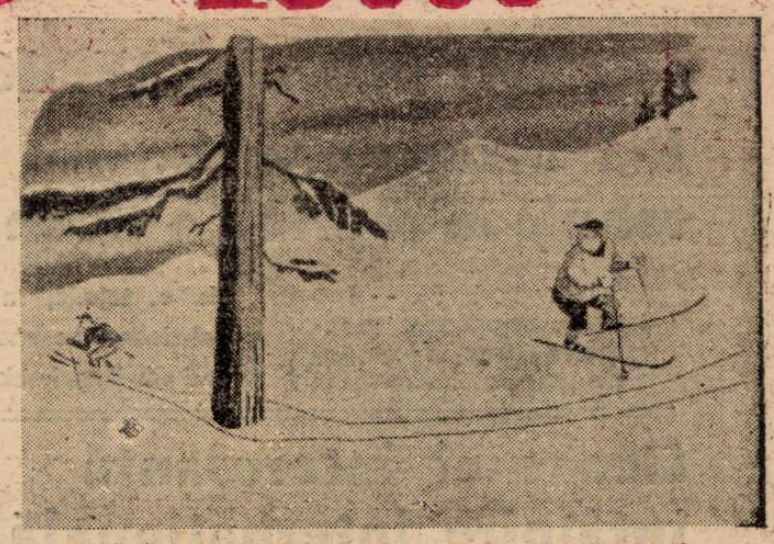

„Dumnezeule! Cum a putut trece bradul!?"
(New Yorker, America)

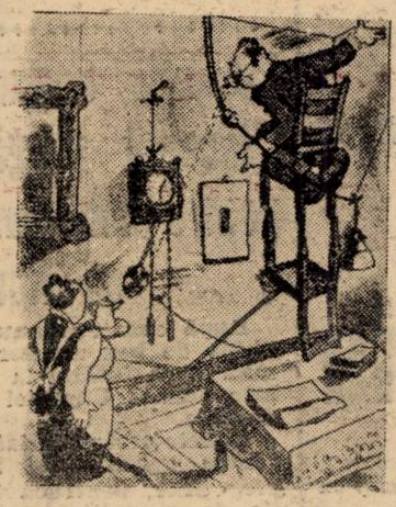

„Ce faci Artur? Ai înnebunit!"

„Uituco! Nu știi că mâine arbitrez marele match de tenis? Mă antrenez!"
(Schweitzer Illustrierte)

PUTEREA OB ICINUINȚEI
— *„E a doua oară când „ș tampilează bara!"*
— *„Ce vrei? E impiegat la Poștă".*

„Grăbește-te omule cu spaghettele. Portarul nostru are nevoie de întărire!" (Marc Aurelio)

Undeva, pe front: *„De-mi mai vorbește cineva de sporturi de iarnă, îl nenorocesc!"*
(Gringoire)

Jucătorul de football visează...
(Holite Humour)

Spectatoarea: *„Ah, dece n'am marcat eu goalul acesta...".*
(„Kicker")

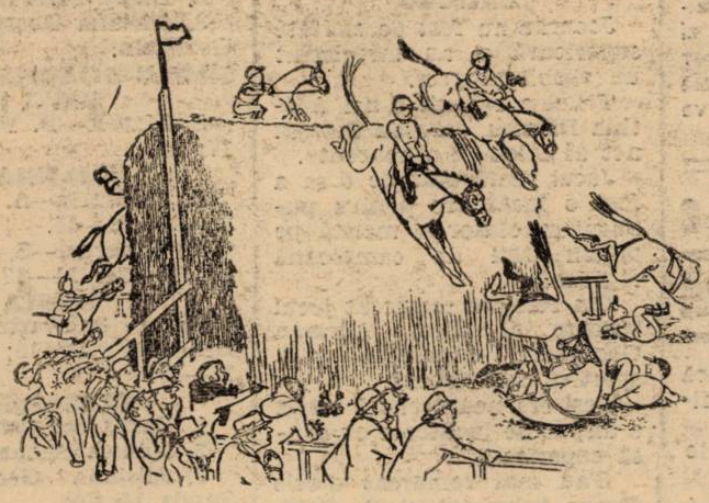

„Uite Olga, au ieșit primii ghiocei!..."
(Motion Picture, America)

Detectivul joacă football: *„Aceste urme de pași nu sunt ale mele. Și cum văd că iau direcția porții, am impresia că extremul advers a trecut pe aici..."*. (Calcio Ilustrato)

Ultima ora

ASBOTH l-a învins pe PUNCEC

în finala turneului dela Genova

Reprezentanții noștri au fost eliminați din toate probele

Genova, 30. — Penultima zi a turneului internațional de tennis a avut în program finala probei de simplu domni dintre Asboth și Puncec. Victoria a revenit spre surprindere generală tânărului Asboth, care a repetat isprava din anul trecut, când l-a mai învins pe campionul iugoslav în Cupa Davis. Scorul categoric se explică prin faptul că Puncec a jucat mul prea nervos, iar adversarul său mai precis ca niciodată.

Jucătorii români au jucat în probele de dublu și au fost eliminați cu toții.

La dublu domni Tănăsescu-Schmidt au cedat perechei italiene Cuceli-Vido cu categoricul scor de 2:6, 2:6.

La mixt d-ra Berescu—Schmidt au făcut un match excelent împotriva redutabilului cuplu d-ra Schumann — Puncec, dar adversarii lor au fost mai buni și perechea românească nu putea avea nicio șansă regulată.

In sfârșit Tănăsescu făcând echipă cu d-ra Quintavalle, a fost învins și el de perechea iugoslavă Kovac-Pallada.

Rezultatele technice:

SIMPLU DOMNI (finala): Asboth b. Puncec 6:4, 6:3, 6:4!

SIMPLU DOAMNE (semifinale): Ullstein (Germ.) b. Somogyi 6:4, 7:5; Kovac (Iug.) b. San Doninno 6:3, 8:6.

DUBLU DOMNI: Rado, Rogers b. Asboth, Gabory 6:4, 7:5; Pucnec, Pallada b. Sada, Del Bello 6:2, 2:6, 8:6; Cucelli, Vido b. Tănăsescu, Schmidt 6:2, 6:2.

DUBLU MIXT: Schumann, Puncec b. Berescu, Schmidt 6:4, 6:8, 6:4; Somogyi, Asboth b. Manfredi, Sada 6:2, 6:4; Kovac, Pallada b. Quintavalle, Tănăsescu 8:6, 6:2 și San Doninno—Rogers b. Mattei, Del Bello 8:6, 6:1.

Editura Societății Anonime „Universul", București, Str. Brezoianu No. 23—25 — România

Taxa poștală plătită în numerar conform aprobării dir. generale p. t. t. nr. 24.464/939

2 LEI

UNIVERSUL

8 PAGINI

30 - 1940

Redacția și Administrația: Palatul „UNIVERSUL" str. Brezoianu 23—25. Telefon: Centrala 3.30.10; Redacția 4.21.81. Redactor responsabil EUGEN DUMITRESCU

Proprietar: „Universul", S. A.
Adm.-delegat: STELIAN POPESCU
Inscris sub No. 167, Trib. Ilfov

Nr. 90. — Anul III ● BUCUREȘTI. — Miercuri 3 Aprilie 1940

ABONAMENTE:
Pentru grupări sportive 1000 lei anual

1 an LEI 500
6 luni LEI 270
3 luni LEI 150

BIBLIOTECA CENTRALĂ „ASOCIAȚIUNII" SIBIU

S'AU INTORS CADEȚII

„Dacă am fi avut interi . . ."

„Bine că n'a fost mai rău"

— iată refrenele serii —

Joc la o poartă: a noastră

Un banchet splendid

Strașnic frig mai era aseară în gara de Nord.

Mai ales că a trebuit să așteptăm mai bine de un ceas Simplonul care nu mai venea.

Ce vreți ? Atmosferă de iarnă; frig, peroanele pustii și trenuri întârziate.

Puțină lume în așteptarea cadeților, chiar prea puțină. Doar d-nii V. Economu, Liviu Juga, Buteanu și câțiva ziariști.

Niciun prieten, nicio prietenă, nicio floare.

Insfârșit, când aproape disperasem, (de înghețat, înghețasem de mult) iată și Simplonul din care scobară echipa B.

Desigur nu în formație, completă. Provincialii Torjoc, Simatoc, Felecan și ceilalți se opriseră pe drum, care unde le era casa. Așa că din tren scoboară, doar bucureștenii. Nerași, obosiți, cu ochii încercănați și abia purtându-și bagajele și oboseala călătoriei.

Primul e Petrică Rădulescu, care, modest, parcă nici n'ar fi el eroul matchului dela Belgrad.

— Cum a fost ?

— Bine. Joc la o poartă (ce fel de bine o fi asta ? N. R.). Ne-au presat de ne-au zăpăcit. Abia îmi puteam trage răsuflarea ce să spun ? Bine că n'a fost mai rău.

N'AM AVUT INTERI

Celălalt rapidist, Lengheriu, schioapătă puțin :

— *Lovit ?*

— *Ei aș. Eu și lovit. Dar nu mai pot de oboseală.*

— *Dar la Belgrad ? Cine a jucat mai bine dela noi.*

— *Apărarea.*

— *Și pe urmă ?*

— *Apărarea și apoi tot apărarea. Atacul n'a mers deloc. Interii au fost inexistenți. Ba mă înșel : Au fost buni auxiliari ai adversarilor. Nu făceau doi pași cu mingea și o dădeau unui adversar. Incepuse lumea să rândă de câte ori primeau mingea și să le arate cu degetul cărui jugoslav să le dea mingea. Mai ales Torjoc a fost de pomină. Dar nici Henegaru nu s'a lăsat mai prejos.*

Constantinescu-Grecu e poate cel mai istovit. Pe cât era de vorbăreț la plecare, pe atât e de tăcut acuma. I se citește pe față tristețea care îl stăpânește.

— *Păcat. N'am putut face nimic. Dacă am fi avut interi..." ..Dacă am fi avut interi" e refrenul care revine pe buzele tuturora. Refren care exprimă mai mult decât o amărăciune.*

„FOARTE FRUMOS JOC DE CĂMP"

Figura lui Oană nu exprimă nimic. Impasibil și pare cel mai odihnit dintre toți : cum a reușit e secretul lui.

(Continuare in pag. 2-a)

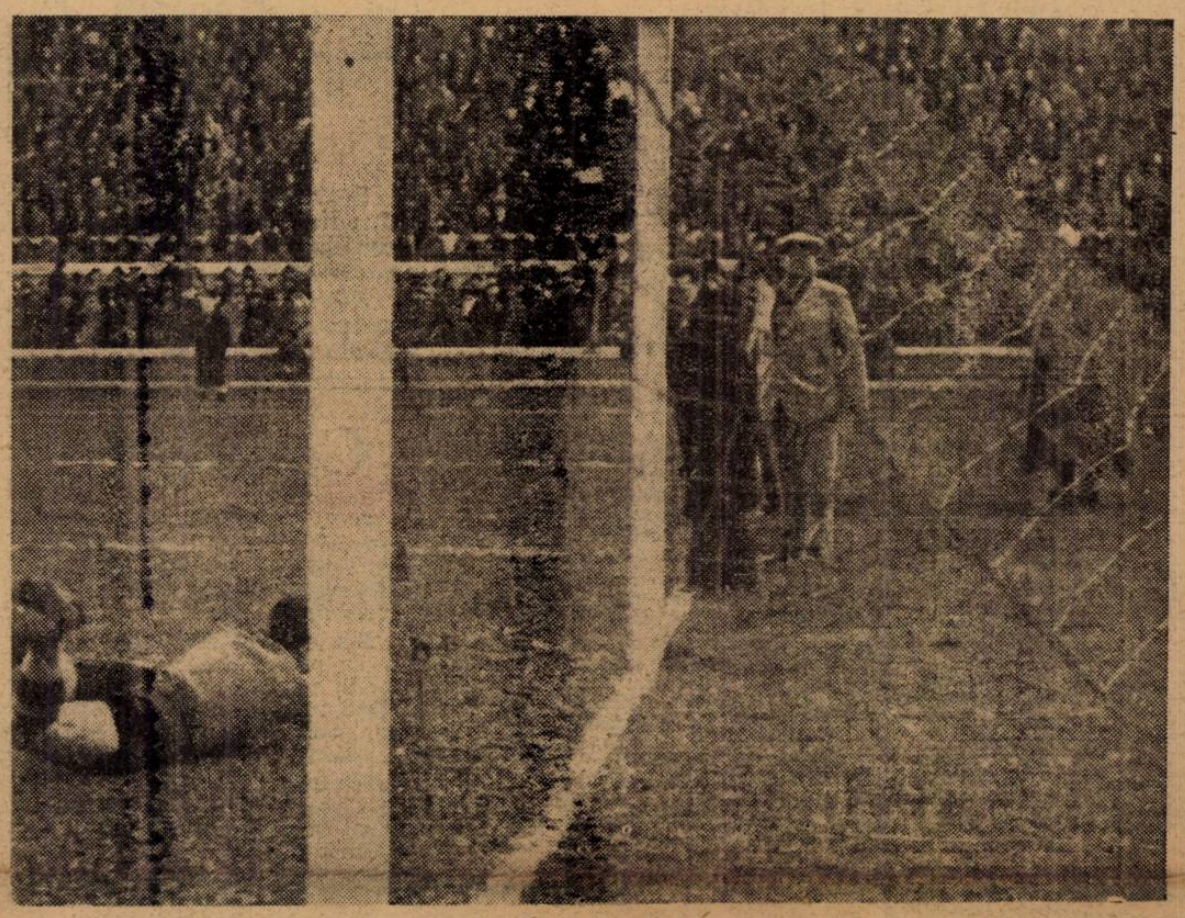

Justin a plonjat în zadar, spre dezolarea lui și a selecționeurului unic. Căci Valjarevici a marcat primul goal pentru Jugoslavia

Loja oficială în timpul intonării imnului jugoslav

„O ECHIPA 100% ROMANEASCA" RAMANE un DESIDERAT SCUMP.

...dar „cea mai bună formație"

este o soluție mult mai utilă

ideii de românizare

Echipa națională B trebuie să fie dublura etnică a primei garnituri

O întâlnire internațională nu poate fi epuizată în comentariile imediate, care însoțesc invariabil redarea matchurilor.

Sunt atâtea lucruri interesante de remarcat încât este imposibil ca ele să fie cuprinse în comentariile amintite, cari sunt grăbite și incomplete.

In rândurile următoare vor fi discutate sumar câteva din aspectele realității matchului dela A. N. E. F., care nu au fost semnalate.

Ambianța psihologică este mult mai favorabilă unor considerații de fond pentru că intervine liniștea, care urmează marilor întâlniri.

CONDIȚIE FIZICA ȘI CONDIȚIE MORALA

Iată un lucru care nu a fost amintit în nici una din cronicile matchului.

Echipa națională a României a avut o admirabilă condiție fizică dublată de un moral simetric.

A terminat matchul într'o alură impresionantă și a egalat de trei ori.

Această putere de luptă, acest refuz de a se resemna unui destin nefavorabil, sunt poate lucruri ce țin de temperamentul aparte al echipei.

Dar ele sunt în măsură egală determinate de modul cum au fost pregătite echipele naționale.

Această condiție fizică a fost în matchul dela A. N. E. F. un factor hotărîtor. Pentru că ea a suplinit deficiențele tehnice atât de mari în jocul echipei noastre.

(Continuare in pag. 2-a)

ITALIA

a suspendat etapa de campionat de Duminică în vederea matchului cu România

Federația italiană se pregătește cu mare grijă în vederea matchurilor cu România și Germania de la, respectiv, 14 Aprilie și 5 Mai.

Astfel, selecționeurul unic a intervenit pe lângă biroul federal — și acesta a aprobat — să se suspende matchurile de campionat dela 7 și 28 Aprilie, pentru o mai atentă pregătire a echipei naționale.

Totuși, pentruca zilele acestea să nu rămână libere, echipele care vor și cele care nu dau jucători naționali, vor putea disputa turul final al Cupei Italiei.

Kispest în turneu în Turcia

Echipa ungară Kispest a primit o invitație din Turcia pentru trei matchuri, la mijlocul acestei luni.

Kispest a acceptat invitația și va juca în zilele de 13, 14 și 17 Aprilie, la Istanbul.

Toate matchurile vor fi organizate de federația turcă.

Football Football Football Football Football Football Football

A fost fixat lotul de juniori cari vor forma echipa Capitalei pentru cupa „Unirea"

Comisiunea districtuală de juniori, în şedinţa ţinută eri seară a fixat lotul de jucători cari vor forma echipa Capitalei în vederea matchului pentru „Cupa Unirea" cu reprezentativa Brăilei.

Matchul de trial va avea loc astăzi pe terenul Industria Iutei. la ora 15,30.

Se vor juca 3 reprize a 30 minute între echipa albilor şi a roşilor.

Iată echipele :

ABII : Savu (Venus), Cristescu (Ind. Iutei), Teodorescu (Socec), Ionescu Ion (Sp. Studenţesc), Brădescu (U. Tric.), Ion Vasile (Olympia), Vasile Dumitru (U. Tric.), Crăciunescu (Olympia), Florea (Olympia), Ştefănescu (Vergu), Luca (A. G. E. R.), Badea (Militari.

ROŞII : Stănescu (Olympia) rezervă, Ciucu (Vergu), Catană (Olympia), Marinescu (U. Tric.), Nanciu (Venus), Popescu Mircea (Luceafărul), Ungureanu (Sp. St.), Fabian II (Carmen), Baneş (M. Oficial), Miulescu (Sp. St.), Manolescu (Sp. St.), Nicolau (Luceafărul).

Mai sunt convocaţi şi următorii juniori : Iordache (V. Carpaţilor), Georgescu Damian (F. C. Carpaţi), Iliescu C. (F. C. Rapid), Antonescu (Sp. St.).

Toţi jucătorii mai sus citaţi vor fi la ora fixă pe teren cu tot echipamentul afară de tricou.

Din lumea cluburilor mici

D. MIRCEA CRUŢESCU, vicepreşedintele comisiei districtuale de juniori, şi-a înaintat demisia din postul pe care-l ocupă.

*

SOCEC LAFAYETTE va susţine Joi 4 Aprilie crt. un match de antrenament cu Juventus.

*

C. S. TURDA şi F. C. Abrud au susţinut Duminică un match de miuţă care s'a soldat cu victoria primilor la scorul de 16:13 (8:4).

Un local al sporturilor la Timişoara

Inimosul primar al municipiului Timişoara d. dr. Coriolan Băran, dovedit şi un neprecupeţit susţinător al sportului, după rezolvarea celor două mari deziderate timişorene, a unui stadion şi a bazinului de înnot, a aprobat şi cererea Districtului de football, prin care acest for cerea permisiunea de a putea folosi o parte din localurile unde era instalat înainte Căminul de ucenici No. 1, în piaţa Lenau.

In cele cinci săli mari şi sumedenia de alte camere, vor fi instalate biurourile Ligei, Districtului, se va amenaja o sală de şedinţe, sală de gimnastică cu bale, o sală pentru lupte greco-romane şi box, un fel de hotel turistic unde se vor găzdui sportivii veniţi la Timişoara spre a disputa matchuri, străjeri excursionişti, şi în fine un dispensar medical în care medicii Ligei şi ai districtului vor da, cu rândul, consultaţii sportivilor, realizându-se astfel o veche necesitate: controlul medical al sportivilor.

O surpriză : Luxemburg a învins Olanda la Rotterdam cu 5-3 (3-2)

Rotterdam, 1. — Ieri s'a disputat aci matchul internaţional de football Luxemburg—Olanda.

Echipa naţională a Luxemburgului a dispus de echipa gazdă cu 5:3 (3:2).

Convocări

● **F. C. SUTER** reaminteşte membrilor săi că antrenamentul săptămânal se va ţine tot Miercurea, după cum a fost fixat de comitet.

Aşa că jucătorii sunt rugaţi a lua parte la acest antrenament, având ca importanţă matchul de Duminică 7 Aprilie cor., care-l va susţine contra grupării S. T. B.

Programul săptămânii acesteia va fi: Miercuri antrenament la două porţi; iar Joi se va face o uşoară condiţie fizică, după care Vineri seara urmează a se alcătui echipa.

Comitetul grupării, dând o importanţă matchului de Duminică, a luat iniţiativa ca antrenamentul să fie condus de d. Rex, angajat de curând de grupare.

● **F. C. B. N.** convoacă pentru azi, Marţi 2 Aprilie a. c. ora 4 p. m., la antrenament, toţi jucătorii secţiei de foot-ball.

● **F. C. Juventus**, convoacă toţi juniorii la Hipodromul Băneasa Joi 4 Aprilie 1940, ora 15 fix, nu Marţi după cum fuseseră convocaţi.

● **ION DARLAU** convoacă pentru astă seară, Marţi 2 Aprilie crt. la orele 21, la sediul din Calea Dudeşti 150 la şedinţă pe toţi membrii din comitet.

Cei ce vor lipsi vor fi consideraţi ca demisionaţi din oficiu.

● **F. C. RAPID** convoacă, în vederea antrenamentului, echipele de juniori şi rezervă pentru mâine Miercuri 3 Aprilie crt. orle 15,30 pe terenul Giuleşti.

● **VULTURII CARPAŢILOR**, secţia de hand-ball, va ţine şedinţă Vineri 6 Aprilie crt. la orele 20,30, la sediu, unde sunt convocaţi toţi jucătorii.

● **SOCEC LAFAYETTE** convoacă pe toţi jucătorii săi astăseară Marţi 2 Aprilie crt. la orele 19 pe toţi jucătorii echipelor primă şi juniori, la sediul asociaţiei.

Orice lipsă va fi aspru sancţionată.

O echipă 100% românească

(Urmare din pag. I-a)

METODA: MAROTA ŞI PIATRA FILOSOFALĂ

O foarte mare parte din spaţiul acoperit de comentariile tehnice a fost rezervată metodei de joc, pe care a aplicat-o echipa naţională a României.

Această metodă, care nu a existat nici un moment în echipa României.

Este imposibil de înţeles cum s'a putut vedea în jocul echipei noastre o metodă.

Reprezentativa naţională a jucat la întâmplare. Fără cea mai mică urmă de preocupare raţională.

Este o marotă pentru foarte mulţi această metodă a echipei naţionale. Aşa cum tot pentru foarte mulţi este piatra filosofală a victoriei.

E o concepţie ciudată. Echipa naţională juca slab. A pierdut chiar în faţa Cubei.

A venit însă ca în piesele romantice acest „deux ex machina" care să rezolve totul, ca un unchiu din America. Metoda.

Mulţi nu sunt de acord cu metoda, pe care a adoptat-o echipa naţională.

Unii s'au indignat contra ei după matchul dela A. N. E. F.

După acest match în care echipa României a jucat fără nici o metodă.

E un lucru elementar. O echipă, care a avut o linie de mijlocaşi atât de slabă, nu mai poate pierde din cauza metodei. Pentru că este imposibil ca o metodă de joc să existe independent de jocul liniei de mijlocaşi

CEA MAI BUNA ECHIPA ROMANEASCA

Aşa cum am recunoscut şi ieri, rezultatul matchului este bun. Pentru prima oară o echipă cu zece jucători români a terminat la egalitate cu Iugoslavia. Este o performanţă, pe care nu au realizat-o de prea multe ori nici echipele cu jucători minoritari.

Aşa dar experienţa de la 31 Martie a izbutit.

Nu într'o măsură uluitoare, de sigur. Dar destul de reconfortantă.

Totuşi, e mai bine ca la Roma, în matchul cu Italia să aliniem cea mai bună echipă, pe care o poate selecţiona cineva. Politica românizării echipei naţionale trebue să fie evolutivă.

Ea poate şi trebue să fie aplicată echipei secunde, a cărei misiune este aceea de a pregăti jucători etnici pentru prima garnitură.

Să raţionăm puţin. Presupunem că Simatoc, care a jucat în toate matchurilede antrenament ca şi în acela dela 31 Martie mai bine decât Vintilă, ar fi introdus în locul acestuia în prima formaţie.

Ar fi un om mai mult sau mai puţin inutil, căci nu ar putea face faţă efortului. Alura matchului l-ar depăşi total.

Dar dacă acest excelent Şiclovan ar debuta în prima garnitură după ce ar fi jucat cinci sau şease matchuri în formaţia secundă ?

El ar avea rutină. Tehnica lui nu ar fi anihilată de lipsa de de experienţă, trac sau alte motive determinate de noutatea situaţiei.

Ipoteza Şiclovan oglindeşte integral metoda.

Cea mai bună echipă naţională să fie dublată de o echipă secundă 100% românească, care să aibe o activitate regulată.

In modul acesta cei mai buni jucători ai echipei secunde va promova neforţat.

Şi cea mai bună echipă a României va fi românească.

Pentru că surogatele nu constitue o soluţie.

„Echipa 100%" rămâne un deziderat scump tuturor.

Publicul trebue să fie de acord cu omul, care şi-a impus acest principiu. Dar ea nu va fi o realitate valabilă decât atunci, când nu va fi un lucru forţat.

Iată pentru ce la Roma trebue să prezentăm cea mai bună echipă. Care se poate alcătui cu o proporţie decentă de jucători minoritari.

Nu avem şanse să câştigăm acest match. Dar un rezultat onorabil realizat cu o echipă „amestecată" este mai util prestigiului foot-ballului românesc decât o înfrângere la scor a unei echipe integral românească.

Ideea nu trebue compromisă prin eşecuri mari. Este prima lege a reuşitei.

N. Sucitulescu

Dela comisiunea districtuală de arbitri Bucureşti

Se citează următorii arbitri şi elevi arbitri pentru şedinţa din 3 Aprilie a. c. orele 20.

Ambrozie Valeriu, Ionescu Jean, Tulbure Lazăr, Paven Aurel, Bărbulescu Ştefan, Busuioc, Kleinikel Anton, Dumitrescu Eugen, Dr. Popeea, Trandafir Dumitru, Bercovici Matei, Frund Emeric, Mărgineanu, Greculescu Petre, Matei C. Aurel, Ţepeş Virgiliu, Mihăilescu Petre, Locot. Iliescu Ioan, Pencovici Dorelly, Trandabur Dumitru, Grassu Ioan, Obreja Gh., Baicu Jean, Buruc Ioan, Buruc Nicolae, Mihăescu Alexandru, Musa Petre, Vâlcov Nicolae, Pascu Gh., Blumenfeld Buţi, Romulus Codreanu, Chiriţă Dumitru, Dumitrescu Dumitru, Petroiu, Alexandru şi Saucluc Nicolae.

Dela Olympia

Clubul Olympia anunţă pe juniorii săi care au fost selecţionaţi că cel mai târziu până astă seară la ora 20 sunt obligaţi să aducă la sediu echipamentul care-l au la ei.

S'AU INTORS CADEŢII

(Urmare din pag. I-a)

— Tari Sârbii, nu ?

— Foarte tari. Toată echipa lor a mers ca un ceasornic. Şi mai ales foarte sportivi. Nu s'a jucat deloc brutal. Nici n'au avut nevoie. Inaintarea noastră nu a fost deloc periculoasă şi nici nu putea să fie, când jucam numai în trei oameni.

Incolo echipa noastră a mers bine. Şi halfia : mai ales apărarea. Petrică Rădulescu a apărat excepţional de bine. Siclovan deasemenea a făcut tot ce-a vrut.

TIII CE MAI BANCHET

—Dar primirea ? Cum v'au primit ? intervine cineva.

— Aşa şi aşa, ne răspund jucătorii. „Când am ajuns în gară doar trei oficiali. Pe urmă, afară de un oficial am fost lăcsaţi cu totul singuri. Nu prea ne înghesuiau cu dragostea. Deşi extrem de corecţi.

In schimb la urmă a fost un banchet care a răscumpărat totul. „Şi figurile tuturor se înviorează ca prin farmce, la amintirea acestui banchet.

— „Nici odată n'am luat parte la un banchet, mai reuşit. Aici jugoslavii s'au arătat de o curtoazie şi de o politeţe, care ne-a lăsat pe toţi cu gurile căscate".

A propos de căscat jucătrii încep să-şi aducă amnite că le e somn şi cască de zor în timp ce se risipesc care încotro.

Odată cu ultima strângere de mână, Oană ne mărturiseşte : „Să ştii că rezultatul e real. Poate am fi putut să scoatem match nul. Dar n'ar fi fost just. Au fost mai buni şi au meritat să câştige.

Gara a rămas din nou pustie. Frigul însă a rămas. I-am spus şi lui : noapte bună.

SPECTACOLE

Teatre

OPERA: Carmen

STUDIO: Luna vinovată şi Al IV-lea perete

LIGA CULTURALA: Moartea civilă

MUNCA ŞI VOE BUNA: D-l de cristal şi d-na de bronz; D-l de Pourceaugnac

REGIN AMARIA: Familia Carson

SARINDAR: D-şoara Butterfly

COMOEDIA: Un băiat şi jumătate

SAVOY: Relache

ALHAMBRA: Alhambra în floare

Cinematografe

SCALA: Beau Geste şi jurnal Paramount.

ARO : Fiicele Doamnei Masters ; jurnalele : Fox, Ufa, Paramount.

CAPITOL: Vrăjitorul din Oz şi jurnale noui

TRIANON : Ultima aventură a lui Sherlok Holmes, jurnal românesc O. N. E. şi Paramount.

CARLTON: Apus de glorie şi jurnal Fox.

REGAL: Cocoşatul dela Notre Dame. Jurnal Paramount.

SELECT: Ispitele trupului

FEMINA : Emigranta.

A. R. P. A.: Cruciadele.

ROXY: Cântecul deşertului şi jurnale Ufa, Fox şi O. N. C.

ELYSEE : 13 Scaune şi Eroul din far West

FORUM : Dincolo de ziduri ; Vin ploile.

OMNIA : Aventurile celor trei muschetari (opera completă) şi jurnal.

MIORIŢA: Oapcana; Triunghiul.

AMERICAN : Cavalcada fantastică; Trebue să mă iubeşti.

AIDA : Adio D-le Chips; Aioma.

BIZANTIN : N'am să te uit niciodată ; Oameni în lanţuri.

BARCELONA : Oameni cu aripi şi Aripi Româneşti.

CARMEN : Hanul Groazei ; Iluzii.

COTROCENI : Noaptea destinului; Cântecul eroilor.

DICHIU : Oraşul blestemaţilor; O noapte de pomină ; completarea: dansuri româneşti cu Floria Capsali.

DACIA : Delir şi Misiunea d-rului Kildare.

EDISON : Comoara din Insula Piraţilor (operă completă).

FLORIDA : Olimpiada sovietică; Dubla crimă din linia Maginot.

FRANKLIN : Gibraltar ; Tarzan în exil.

GLORIA : Copilaşul domnişoarei ; Secretele mării Roşii.

GRAND : Prinţesa Taracanova ; Oameni de mâine.

ILEANA: Adio Domnule Chips ; Carnavalul Alb.

IZBANDA : Moartea obosită; Frumoasă-i tinereţea.

LIZEANU : Câinele din Baskerville şi Spaima Deşertului.

LUCIFER : Stan şi Bran aviatori ; Romanţa întunericului şi jurnal românesc.

LIA : Primul sărut şi Cuib de fericire.

MILANO : Când felinarele se sting; La Madelon.

MARNA : Brigada Nordului, Suferinţele unei mame şi trupa de reviste Titi Mihăilescu.

MODEL : Atac în Mediterana; Crima din linia Maginot.

MARCONI : Ispitele trupului; Foc de armă în Arizona; jurnal Paramount.

NISSA : Emigranţii; Bosfor.

NERO : Echipa de onoare; Stan şi Bran aviatori.

ODEON : Hotel pentru femei; Şarlatanul.

PACHE : Oraşul blestemaţilor; Fecioara de azi.

PALAS BOULEVARD : Ultima noapte; Desmoşteniţii soartei

PAX : Vestul sălbatec ; 4 bărbaţi şi un jurământ.

PARIS : Femeia albă a Maharadjachului; Nopţi de groază în Hong-Kong; jurnal românesc.

VOLTA-BUZEŞTI: Cavalcada Fantastică şi Caterina cea Mică.

UNIC : Primul sărut; Doamna păcătueşte.

RAHOVA : O fată căzută din cer ; Dreptatea nopţii.

REX: Ultima noapte; Olimpiada sovietică.

SPLENDID : Prinţesa Ludmila ; Omul care a înfruntat moartea.

TRIUMF : Drapelul ; Linia Siegfried.

VOLGA : Ultima noapte; Ora fatală.

VENUS : Vin ploile ; Azilul de noapte; jurnal.

TOMIS : Fugara ; Paris la miezul nopţii.

PACHE : Oraşul blestemaţilor; Fecioara de azi ; jurnal românesc.

SELECT : Suferinţele tânărului Werther ; Prizonierele destinului.

RIALTO : Ea şi El ; Intre glorie şi dragoste.

UNIREA : Union Pacific; Oameni de sacrificiu.

Football Football Football Football Football Football Football

Refuz să cred că footballul românesc nu poate să dea mai mult decât a dat ieri

...spune selecționeurul unic după matchul cu Jugoslavia

Am găsit foarte interesant să aflăm, cari sunt părerile selecționeurului unic după matchul de Duminică.

Technice și precise, explicațiile date de d. Virgil Economu au ca punct central ideea că experiența a isbutit totuși.

Iată aceste declarații mai mult decât interesante.

„Echipa României a făcut un match slab. Ea nu a corespuns așteptărilor pentru linia de mijlocași a fost sub orice critică. Jucători consacrați de trecutele partide internaționale, precum Vintilă, Lupaș și Rășinaru au jucat inexplicabil de slab. Din această în dublu w nu a fost aplicată la cută de Bogdan, metoda de joc în dblu x nu a fost aplicată la niciun moment. Trebue să se știe că, oricare ar fi metoda de joc și oricum ar fi aplicată de o echipă, ea nu poate fi operantă sau valabilă, atâta vreme cât linia intermediara — coloana vertebrală a unei formațiuni — nu funcționează normal.

Lumea crede că o metodă de joc este invenția genială care ne permite să câștigăm matchuri împotriva celor mai mari echipe. Un sistem infailibil în virtutea căruia niciun adversar nu ne poate rezista. Ce profundă eeroare. Aplicând o metodă de joc, o echipă nu face decât să-și disciplineze eforturile, să-și valorifice calitățile, să-și evidențieze aptitudinile și să obțină maximum de randament pe care altfel l-ar risipi în acțiuni desordonate și lipsite de o concepție a creației.

Personal, refuz să cred ca footbalul românesc nu poate să dea mai mult decât a dat eri. Noi însă, porniți să ne criticăm mai mult decât trebue, am uitat câtva adevăruri esențiale: că am făcut joc egal cu echipa Jugoslaviei, — ca acest draw l-am realizat cu o formație în care figurau zece români și că această performanță rămâne oricând un punct onorabil în palmaresul nostru internațional. Intreb însă pe criticii și de bună și de rea credință: România, jucând slab, a făcut match nul cu Jogoslavia care a jucat bine. Ce s'ar fi întâmplat însă dacă România ar fi jucat bine? Și nu era deloc absurd să presupui că Vintilă, Bogdan, Lupaș sau Rășinaru va face o partidă bună.

Nu sunt, e adevărat, entuziasmat de rezultat. Dar nici deprimat. Departe de mine sentimentul acesta. Zeze români și un minoritar au făcut joc egal cu echipa unei țări care aproape totdeauna a fost mai bună decât noi. Faptul acesta mă determină și mai mult să nu renunț la principiul românizării, care pentru mine rămâne un principiu de viață în activitatea mea sportivă. Și în mine stă adânc săpată convingerea că evenimentele îmi vor da dreptate".

EPILOG...

Oaspeții jugoslavi au plecat ieri din Capitală, de unde duc cele mai frumoase amintiri.

Oficialitățile române au fost prezente pe peronul gării.

Publicul a făcut o frumoasă manifestație de simpatie, oaspeților.

*

Câte 2.000 lei au primit jucătorii români, după matchul de Duminică.

Jugoslavii, mai săraci sau mai sgârciți, n'au dat jucătorilor lor decât câte 250 dinari (circa 750 lei)

*

Cu matchul România—Jugoslavia d. Rubint și-a făcut debutul ca arbitru internațional.

F. R. F. A. va contesta *matchul* de juniori ?

Infrângerea echipei naționale de juniori a fost în mare măsură determinată de diferența de condiție atletică dintre cele două echipe.

Se pare însă că nu toți jucătorii echipei jugoslave erau juniori născuți în 1922.

In orice caz, este foarte probabil ca F. R. F. A. să ceară forului iugoslav să dovedească cu acte vârsta titularilor echipei de juniori.

Și nu ar fi exclus ca să câștigăm la masa verde matchul pierdut la A.N.E.F.

Campionatul Turciei de football

Istanbul, 1. — In cadrul campionatului național de football s'au înregistrat următoarele rezultate:

Bechik Tache—Vefa 2:2.

Galata Seray—Bechik Tache 1:1.

Altinordu—Altay 2:2.

Gutch—Gentchler 5:3.

Baratky, Bindea și Sfera *au primit* o recompensă specială

Toată lumea a fost de acord că Sfera, Baratky și Bindea au fost în matchul dela 31 Martie, singurii jucători buni ai echipei române.

Pentru comportarea lor F. F. F. A. a hotărît ca pe lângă prima de 2.000 lei să le mai acorde ca recompensă suplimentară încă 2.000 lei.

La ROMA va juca o echipă nouă?..

Iuhasz, Reuter, Spielmann, Petrică Rădulescu, Sadowsky, David, Demetrovici și Petrescu, iată numele „noui" cari circulă

Arătăm în altă parte considerațiile tehnice și de altă natură care conduc la concluzia că la Roma să prezentăm o echipă modificată.

Este sigur că pentru matchul dela 14 Aprilie va fi alcătuită o echipă nouă, care va cuprinde cel puțin încă doi jucători minoritari.

Sunt siguri Iuhasz și Reuter.

Se mai discută și alte nume. Așa, vor fi observați în matchurile de campionat Sadowsky, David, Spielmann, Demetrovici și Petrică Rădulescu.

O schimbare, care este mai mult decât sigură, e aceea a liniei de fundași.

Va juca la Roma Petrescu iar Sfera va lua locul lui Felecan.

Clujeanul a jucat bine în matchul dela A.N.E.F. dar la Belgrad, Petrescu a făcut o partidă mare.

Echipa probabilă este foarte greu de anticipat.

In orice caz, este sigur, că matchurile dela 7 Aprilie vor avea un rol hotărîtor.

Ce au telefonat și ce au scris corespondenții străini despre matchul ROMANIA-JUGOSLAVIA

Tripla întâlnire româno-iugoslavă de football a suscitat un interes deosebit. Și nu numai la noi și în Iugoslavia. ci și în străinătate.

Presa străină a fost „bogat" reprezentată la matchul disputat la București și cu câțiva corespondenți de ziare străine am putut sta de vorbă eri.

Firește, am întrebat ce impresie le-a făcut matchul și ce au telefonat sau scris ziarelor pe care le reprezintă.

„Il calcio illustrato"

D. Armando Bogardo, corespondentul hebdomadarului „Il Calcio illustrato", a scris de pildă (redăm pe scurt confidențele prietenului nostru) că:

„dela început, halfii români nu au funcționat și datorită acestui fapt echipa întreagă s'a resimțit, iar pe de altă parte extremele au înțeles greșit sistemul în „dublu v" și astfel au rămas în afara jocului".

In ce privește rezultatul, corespondența d-lui Bogardo spune că „superioritatea a fost de partea iugoslavilor, care au jucat mai închegat".

In special însă, matchul cu Iugoslavia a servit d-lui Bogardo prilej de observații în legătură cu echipa României, în vederea matchului cu Italia dela 14 Aprilie.

„Nemzeti Sport"

Pe scurt, ne-a spus și d. Ferdinand Stoessel, ceeace a telefonat ziarului său „Nemzeti Sport" din Budapesta:

„A fost un joc calitativ slab, în general. In ce privește rezultatul, după jocul Iugoslaviei din repriza întâia, matchul — deși la urmă a fost justificat — totuși s'ar putea spune că Iugoslavia putea să-l câștige. Justificarea drawului însă a adus-o aspectul jocului din repriza doua.

„Echipa României n'a făcut o impresie bună și numai datorită calităților individuale (Bindea și Baratky) a putut egala de trei ori.

„Iugoslavia a jucat bine în repriza întâia, dar după pauză n'a mai jucat la fel. Jucătorii s'au enervat văzând că au fost egalați de trei ori și aceasta a constituit cauza jocului prestat în repriza doua".

D. Stoessel ne-a mai spus ceva:

„M'a surprins foarte mult tactica juniorilor sârbi, seriozitatea și maturitatea cu care au executat sistemul englezesc de joc".

„Athlitismos"

In sfârșit, iată — în rezumat — ce va scrie confratele athenian „Athilitismos".

„Dacă ar fi să enumerăm cauzele rezultatului, acestea ar fi următoarele:

1. Lipsa de eficacitate a înaintării românești (Bogdan și Gică Popescu), care a costat echipa cel puțin 2 goaluri.

2. Dela începutul jocului s'a jucat numai pe aripa stângă, în loc să fie întrebuințată aripa dreaptă. Când s'a făcut aceasta, s'au văzut roadele.

3. Iugoslavii au făcut unul din cele mai bune jocuri din carieră.

„Rezultatul trebuia să fie 4—3 pentru România".

Shooturi și bare

După matchul de Duminică cu Elveția, Ungaria susține Duminica viitoare un nou match internațional. Ungurii vor înfrunta de data aceasta echipa Germaniei, pe stadionul olimpic din Berlin. Matchul se anunță foarte interesant, pentrucă germanii vor căuta să se revanșeze pentru categorica înfrângere (1:5) din toamna trecută.

*

Duminică la Bruxelles, Belgia înfruntă Luxemburg.

BOX

Ședința comitetului federal din 28 Martie 1940

COMUNICAT F.R. Box

Se numesc următoarele persoane propuse de președintele Reg. Ardeal, în comisiunea acelei regionale:

Prim vicepreședinte, ing. Sâmboanu Dionisie; secretar regional, Fildan P.; membri: dr. Ionel Pop și Theil Otto.

Se ratifică alegerile efectuate în adunarea generală a Reg. Ardeal din 4 Februrie a. c., după cum urmează:

Al doilea vicepreședinte, Andrassy Iuliu, cassier, Csonca Arpad; membri, Rotta Constantin, Deutschek Geza; cenzori: Gheorghe Weiman, Xantus Ion.

2. Se dă delegație d-lui președinte și în lipsa sa d-lui prim vicepreședinte, a fixa taxele pentru reuniuni de box. In afară de aceasta se fixează pentru F.R. Box următoarele taxe asupra biletelor vândute la reuniuni: 2 lei (doi) taxă F.R. Box și lei 1 (unu) taxa fond olimpic.

3. Comitetul decide: Se interzice oricărui licențiat al F.R. Box a da interviewuri de orice natură cu privire la deplasările lor în străinătate, înainte de a avea în prealabil avizul F.R. Box. Cei ce vor contraveni vor fi trimiși înaintea comisiunei de disciplină și judecată.

4. Se ratifică delegația dată de d. Al. Aureliu, cassier federal, pentru d. Niculae Popescu, cassier F.R. Box, să facă orice încasări și plăți, sub orice formă sau titluri cuvenite F.R. Box, semnând în mod valabil chitanțele. Plățile se vor face numai cu aprobarea scrisă a d-lui președinte.

5. Comitetul ia cunoștință de numirile făcute de Straja Țării în comitetul de conducere al F.R. Box, după cum urmează: prim vice președinte, d. avocat Ilie Stătescu; secretar federal, d. Const. Aureliu; membri d-nii maior Popescu Dumitru, avocat Sever Alexandrescu și Barbu Berceanu; profesor de educație fizică, d. Ștefan Ciaclani.

6. Se omologhează rezultatele campionatelor interregionale Banat-Ardeal, Bucovina-Dunărea de Jos. Idem Bucegi-Dobrogea, cu excepție pentru titlul categoriei semigrea, pentru care se declară campion amatorul Constantinescu Vasile (asoc. M. Doculescu) reg. Bucegi, întrucât adversarul său Gheorghiu Dorin (asoc. Marina), din reg. Dobrogea, nu a îndeplinit formalitățile de legitimare cu respectarea prevederilor regulamentare.

7. Se ratifică dispozițiunile d-lui președinte privind reuniunea asoc. Turda din 6 Aprilie 1940, a cărei aprobare rămâne în funcțiune de îndeplinirea acestora și se decide ca ceste dispozițiuni să fie aplicate tuturor reuniunilor. La cererea datei pentru reuniune, asociațiile vor depune: a) o declarație scrisă că organizarea este numai asociației, fără amestecul altor persoane străine, b) vor trebui să obțină omologarea sălei sau a renei, c) vor depune un plan detailat al sălii cu arătarea locurilor, a intrărilor și eșirilor (în caz de pericol), a cabinelor pentru boxeuri, a ghișeelor pentru vânzarea biletelor, d) nu se va permite punerea în vânzare a unui număr mai mare de bilete de cât al locurilor existente în sală iar biletele se vor depune pentru vizare la F.R. Box, e) vor prezenta dovada că poliția și ordinea este asigurată, prin arătarea numărului de jandarmi angajați și ora prezentării lor la sală, f) vor depune, în afară de taxele regulamentare, burse, contracte, programul reuniunei și o garnție de lei 5000 — care se va reține ca sancțiune la eventuale abateri dela aceste dispozițiuni și regulamente, deosebit de sancțiunile care se vor aplica de Comisia de disciplină și judecată.

8. Campionatele naționale amatoare se vor desfășura în organizarea F.R. Box în cursul lunei Aprilie a. c. Comisia amatoare va fixa datele și amănuntele de organizare.

9. Cererea amatorului Tofan Petre pentru trecere la profesionism, se va soluționa la toamnă.

Desigur că cititorii noștri au observat în pag. 15 a ziarului nostru de ieri știrea că Milică Teodorescu și Armstrong vin în Capitală...

Sosirea aceasta nu a fost decât... tradiționala și inofensiva păcăleală de 1 Aprilie.

Breack... stop... out...

Următorii boxeuri sunt convocați astă seară la orele 7½ în sala „Box Sport" pentru a li se face comunicări importante:

Ulpiu Traian, Puiu Obăgilă, Cetățeanu Iulian, Tătărascu Gh., Zamfirescu D-tru, Georgescu Ioan, Moroianu Gh., Milo Sonov, Murgeanu Florea, Tudor Achim, Costache Gh., Paraschiv Ion.

NATAȚIE

D. Andrei Kuerthy nu mai este în fruntea secției de natație a Ilsei

Noul conducător va fi d. dr. Teban

Timișoara. — Printre cluburile care onorează și au ajutat la faima creiată metropolei bănățene se poate număra desigur și clubul sportiv Ilsa.

Organizație puternică, având ca scop principal promovarea sportului, dar mai ales grupând în jurul steagului său elemente de valoare, ce-au adus glorii palmaresului sportiv al Timișoarii, Ilsa nu s'a mărginit numai la manifestațiunile pe târâm footbalistic, ci, a îmbrățișat, susținând temeinic, numeroase alte sporturi ca: boxul, natația, canotajul, tenisul, lupte, etc.

După football, practicat multă vreme ca organizație independentă, iar de curând formând un slub comun cu Chinezul, alt mare sport afișat și încurajat de Ilsa este și natația, căreia i se adaogă polo pe apă.

Comitetul conducător al secției nautice a avut în frunte pe d. Andrei Kürthy, ale cărui merite se cuvin relevate.

D-sa a construit o nouă piscină, lângă fabrica Industria lânei, considerată ca una dintre cele mai frumoase din țară. Sub conducerea lui, natația timișoreană nu numai că a progresat enorm, dar înotătorii ilsiști dețin cele mai multe titluri și recorduri naționale. D. Andrei Kürthy a înțeles să dea o atenție specială juniorilor, stimulându-i și dându-le prilejul să se afirme efectiv.

Ori, zilele acestea, președintele secției nautice a clubului sportiv Ilsa, a fost mutat la București. Plecarea acestui destoinic conducător este regretată.

In locul său, se dă ca sigur numirea d-lui dr. I. Teban, deasemenea un cunoscut sportiv, entuziast susținător al natației, de pe urma căruia Ilsa nu va avea decât să câștige.

Comitetul tehnic conducător se va compune din cunoscuții înotători: Püllöck și Lusztig, ce constitue o chezășie pentru viitorul bun mers al acestui sport.

Clubul nautic Ilsa a reușit, în ultimul timp, să facă mai multe fericite achiziții, în persoana sportivilor Aranyossi-Tg. Mureș (care deține recordurile naționale la 200 m. brass și 100 m. spate) și Pușcaș dela Metropola-Buc., iar printre cei cari își fac antrenamentul găsim pe studentul Mitoșeriu dela V. Dacia-București.

Sub aceste auspicii și cu munca serioasă depusă de membrii respectivi, clubul Ilsa poate sconta frumoase rezultate.

V. BANCIULESCU

LUPTE

Balcaniada de lupte greco-romane amatoare, în Iunie la București

Participă echipele: Turciei, Iugoslaviei, Greciei, Bulgariei și României

Balcaniada de lupte ce se va organiza în vara acestui an la București, între 4—7 Iunie, va avea darul să ofere pe lângă un spectacol atractiv de o excepțională valoare sportivă și prilejul de o autoritară afirmare și satisfacție pe care le merită sportul românesc.

Intr'adevăr, echipa națională de lupte a României la toate competițiunile unde a luat parte, s'a comportat mai decât onoarbil, obținând în totedauna cele mai frumoase rezutate technice. Aceste competițiuni au fost destul de numeroase și importante și anume — campionatele balcanice dela Istanbul campionatele europene dela Paris, Olimpiada dela Berlin din 1936, etc.

Numai împrejurările vitrege și părtinirile excesive au făcut ca echipa de lupte a României, să nu se poată situa la locul de onoare la care are tot dreptul și pe care-l merită pe deplin.

Ca să ne dăm seama de valoarea ridicată a luptătorilor noștri, este deajuns să menționăm că la recenta olimpiadă din Berlin, un luptător român a cucerit un titlu olimpic, care însă deși recunoscut de oficialitatea concursului, totuși i-a fost răpit, iar înteraga echipă a României s'a clasat a 8-a dintre 33 de națiuni participante.

Sperăm deci ca balcaniada di nacest an dela București, să aducă României. în acest sport, locul de frunte pe care-l merită de mult.

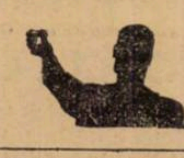

VOLLEY BASKET-BALL

Inaugurarea sezonului de volley și basket la Chișinău

Chișinău, 31 (corespondent). — Pe un timp splendid s'a făcut astăzi în localitate inaugurarea sezonului de volley și basket în aer liber.

Inițiativa aparține d-lor prof. de Educație Fizică ai Școalei de Agronomie și Liceului „Alecu Russo". Primele partide s'au jucat între aceste două instituțiuni, ambele matchuri revenind agronomilor.

LA VOLLEY-BALL:
Șc. Agron.—Lic. Alecu Russo
15 : 12—15 : 9

Au jucat următoarele formații:

ȘC. AGRONOMICA: Tribon—Dlujanschy—Sadovici—Halban — Pradoludo—Durujenco.

LICEUL „ALECU RUSSO": Grecu—Mocanu—Voita—Morata—Campâte—Cărăuș.

Matchul a fost frumos și toți jucătorii s'au comportat excelent. A face vre-o remarcă specială ar însemna să nedreptățim pe ceilalți.

LA BASKET-BALL:
Șc. Agron.—Lic. Alecu Russo
24 : 22—14 : 2

ȘC. AGRONOMICA: Dujurenco—Yeliade—Tribon— Sadovici—Trotinev.

LIC. ALECU RUSSO: Voita—Armaș— Bogdanic—Morata—Harea.

Matchul a revenit la limită agronomilor cari au avut cei mai buni jucători în Dujurenco, Padovici și Tribon. Voita și Armaș s'au remarcat de la învinși.

Ambele matchuri au fost conduse impecabil de d. Trota Boris.

— D. V. —

CICLISM

La ședința de Joi a grupării A. S. P. I. M.

va vorbi d. prof. Oțeleanu, antrenorul federal

Joi, gruparea „A.S.P.I.M." ține ședința sa săptămânală. La această ședință d. prof. Nicu Oțeleanu va ține o conferință technică. Având în vedere succesul primei conferințe, la această formație, este de așteptat că această a doua „causerie" technică va fi tot atât de interesantă, dată fiind priceperea și râvna pe care le depune antrenorul federal

Conferința de Joi a d-lui Oțeleanu face parte dintr'un ciclu de conferințe pe care le va ține în ședințele săptămânale ale grupărilor bucureștene, înlăuntrul unui program technic-instructiv, pe care și l-a propus să-l desfășoare

Duminică va avea loc prima reuniune pe pistă

Duminică 7 Aprilie se va desfășura pe velodromul Bellu prima reuniune ciclistă a anului.

Va începe la ora 10 dimineața și va avea următorul program:

1. Viteză: cat. I și II
2. Demifond 30 ture cu demaraj la fiecare trei ture pentru cat. I și II.
3. Demifond 21 ture pentru cat. III.
4. Eliminare pentru începători.

Inscrierile pentru cat. III și începători se primesc până Vineri 5 Aprilie, ora 20, la F. R. C., scutite de orice taxă.

Pentru cat. I și II înscrierile se pot face până în momentul începerii curselor. Seriile la viteză se vor alcătui pe teren.

Dela T. C. R.

Miercuri 3 Aprilie, ora 17, va avea loc la velodrom un antrenament în vederea selecționării, sub conducerea d-lui prof. Oțeleanu.

Alergătorii sunt datori să se prezinte la ora fixată, cunoscând că în caz contrar F. R. C.-ul va lua măsuri.

CROSS-COUNTRY

Duminica viitoare se desfășoară crossul C. F. R.-ului

Continuându-se seria crossurilor de propagandă, Duminică se va organiza de către secția de atletism a C. F. R. o cursă în cartierul Grand și Crângași.

Reuniunea se anunță extrem de interesantă, dat fiind că la această întâlnire vor participa și câțiva brașoveni, dintre cari Fischer va participa în mod sigur.

Cum tot Duminică va avea loc adunarea generală a F. R. A., vor sosi în Capitală mai mulți conducători brașoveni în frunte cu d. prof. Moldovanu, printre cari sunt și câțiva alergători de cross ce și-au manifestat dorința de a participa la cursa C. F. R.-ului.

PREGATIRILE AU INCEPUT

Crossul C. F. R.-ului nu-i o noutate în mișcarea bucureșteană.

Au mai organizat și altă dată și tot de atâtea ori au cules succese frumoase.

Ținând să se mențină pe aceiași linie, C. F. R. se străduește să dea acestei întreceri amploarea din trecut.

In acest scop a pus la punct un întreg plan de acțiune.

Traseul cursei, pe care îl vom face cunoscut mâine, e mai mult decât fericit ales.

El prezintă toate variațiunile de teren, esențiale unei alergări de cross, astfel că în linii mare cursa va fi una din cele mai reușite întreceri din sezon.

Sâmbătă are loc al doilea cross de antrenament al străjerilor

Sâmbătă dimineața va avea loc la Velodrom al doilea cross-country de antrenament al străjerilor din București.

Cursa aceasta este deschisă străjerilor din cursul inferior și se va alerga pe două categorii: prima categorie este pentru străjerii dela 12—14 ani, iar a doua pentru străjerii dela 14—16 ani.

Cursele sunt organizate de Direcția de Educație Fizică a Străjii Țării și Legiunea București.

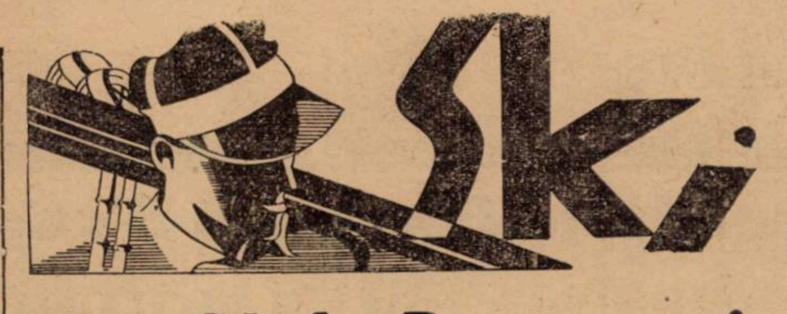

Sky Club București organizează:

slalom, kilometru lansat și Cupa Bucegilor

Sezonul marilor competițiuni de primăvară se anunță bogat și extrem de interesant.

Ski Club București, a cărui activitate este cunoscută, își propune să încheie și în acest an în apoteoză un sezon interesant din toate punctele de vedere.

CURA DE SLALOM DELA 23 APRILIE

Prima competițiune din această „trilogie a Bucegilor", cum îi place d-lui Assan să numească seria de concursuri programate în săptămâna Paștilor, este slalomul care va fi organizat în ziua de 23 Aprilie (Sf. Gheorghe).

Inscrierile se primesc până în seara zilei de 20 Aprilie și se vor trimete pe adresa: Ski Club București, Luterană No. 3.

Concursul cuprinde probe pentru domni și doamne.

Numeroase premii vor răsplăti pe învingători.

KILOMETRUL LANSAT

Pentru prima dată se va organizat în acest an cursa kilometru lansat pe una din văile din împrejurimele Casei T. C. R. (dela Vf. Omul).

Concursul se va desfășura în prima zi de Paști.

CUPA BUCEGILOR

Insfârșit ultima manifestațiune a anului va fi clasica Cupă a Bucegilor, probă de coborîre care va porni din fața cabanei T. C. R., va urma valea Cerbului spre a se opri în valea Priponului.

Așii skiului românesc vor lua parte la aceste trei probe.

14 ani de curse

„Viața mea sportivă"

de NICOLAE ION ȚAPU

Spre... Polonia. — In zi bună. — Etapa celor mai multe dealuri. — Hapciuc, cel mai bun urcător. — Spre... polul Nord al României. — Urmăriți de un avion

XXIII

SPRE... POLONIA

Curios, nu este așa? Și totuși adevărat. Căci din Cluj în loc s'o luăm cum trebuie, spre Toplița, ne-am pomenit pe o șosea ce ducea spre... Polonia. Ni s'a spus asta după ce am fost opriți la câtiva kilometri și tocmai după ce se încinsese o luptă în toată regula

IARAȘI... ALATURI CU DRUMUL

Dar după câtiva kilometri iarăși stop. Ce e? Ce s'a întâmplat? — S'a greșit drumul...

Din nou alt start. Dar acum pe drumul cel bun, spre Toplița.

IN ZI BUNA

Simțeam eu de dimineață că mă cam furnicau picioarele a goană. N'aveam astâmpăr. M'am instalat în fruntea plutonului și.. dă-i bătaie.

Dar, repede, a și venit o serie de dealuri, mamă, mamă, de mi-au cam tăiat pofta de „leader" ocazional.

PE APAHIDA IN SUS

Apahida e un deal sdravăn de peste 1000 m. lungime. Mormocea, și el în zi bună, conduce, schimbat de Hapciuc și Tudose.

Pe vale aud o pocnitură: cauciucul lui Dobrin explodase.

Apoi vine o serie de dealuri și văi

ETAPA CELOR MAI MULTE DEALURI

Urcam și coboram, ca la moși, în trenul din luna Park.

Pe o vâlcea Tudose, Mormocea și cu mine oprim să schimbăm pasul. Atunci polonezii Daniel și Pietrowsky o rup de fugă.

Se încinge o vânătoare grozavă și după 40 km. abea reușim să-i prindem pe fugari.

HAPCIUC EVADEAZA

Tudose încearcă să se care. Nu-i reușește. Insă doi kilometri mai încolo pe un deal Hapciuc reușește acest lucru.

Tudose și cu mine fugim după evadat. In tre timp Mormocea sparge. Il ajungem pe Hapciuc și împreună cu Dinu formăm un pluton de 4.

Tudose sparge. Il aștept și ne ajunge Pietrowsky și Daniel. Tudose dădea semne de oboseală. Il las să se repeadă în cap. Polonezii rămân cu mine. Apoi îmi fac și eu vânt și scap de ei. Il prind pe Tudose și împreună cu el îl ajungem pe Dinu. Dar Hapciuc era ... Nu se mai vedea.

Până la Reghinul săsesc, unde era etapă de masă ne-au prins Mormocea și Lipinsky.

SPRE... POLUL NORD AL ROMANIEI

Așa am auzit că i se spunea orășelului Toplița, unde era capul etapei. Dar, zău, nu știu ce fel de pol o fi fost, căci soarele dogorea ca în luna lui cuptor.

Se mergea moale de tot. Polonezul Lipinsky sprintează. Nu prea îl urmărește nimeni cu mult suflet și el reușește să se distanțeze definitiv câștigând semi etapa. Mormocea a fost al doilea la 3 minute iar el al 5-lea la 5 minute de Lipinsky.

După etapa aceasta cu 1001 de dealuri eu am mai câștigat două locuri în clasamentul general: eram al cincilea la 49 minute de Mormocea — „tricoul galben".

Tot în etapa aceasta Hapciuc dovedindu-se un bun urcător a căpătat titlul de cel mai bun urcător.

UN AVION NE URMAREȘTE

In apropiere de Toplița un avion sbura jos de tot deasupra noastră. Cineva ne făcea semne din el.

Nu știam ce să credem.

Numai ce vedem că un alergător care se tot sgâia pe sus după avion o ia razna în șanț.

La Toplița am aflat cine era în avionul... misterios, d-nii Jenny Dumitrescu și ing. Lascu, care au aterizat pe un petec de pământ de prin împrejurimile Topliței.

PESTE CARPAȚI

Dela Toplița am plecat pe un frig ca în toiul iernii. Care va să zică nu degeaba i se zice Topliței așa cum am auzit eu: polul Nord.

Dela Toplița încolo ne aștepta o „bucurie": Carpații.

(Va urma)

(Redactarea, EMIL IENCEC)

In drum spre Reghinul Săsesc, șoseaua șerpuește, urcă și coboară, necontenit, ca într'un veritabil tobogan. La 40 km. de Reghin, patru fugari, — formând plutonul fruntaș — mână de zor, pe o coamă de deal. Cuartetul e condus de Hapciuc, având în dreapta pe Țapu (x), iar înapoi pe Tudose și Ștefan Dinu (mascat; nu se vede decât șapca)

CICLO-CROSS

Tudose este iarăși campion... Putea Chicomban cuceri acest titlu?

Considerațiuni pe marginea unei alergări extraordinare

Am văzut, la campionatul național de „ciclo-cross", figuri surprinse că Tudose n'a sfârșit decât cu un avans de 6 secunde.

Atât de puțin? s'au întrebat mirați foarte mulți, după cum mirați au fost constatând că Tudose nu poate scăpa de umbra sa: Chicomban.

Dar să fim rezonabili. Prea ne-am învățat cu un Tudose deslănțuit din cap în cap și câștigând detașat. Lipsindu-ne de emoția unei alergări incerte, — și arătându-ne, astfel, valoarea scăzută a celorlalți.

Și totuși victoria lui Costea, de acum 48 ore, nu-i cu nimic mai prejos ca acelea pe care le obținea detașat. Din contră. Este, poate mai semnificativă și valoroasă. Căci a fost muncită dârz, cu prelungite eforturi până spre linia de sosire.

A surprins alura lentă pe primii 4—5 km., până în Progresul. Pe noi însă nu. Când un Gociman te pândește alături de Feordeanu și mai știm că în groapa mlăștinoasă, brașoveanul Chicomban îți poate face zile fripte, — apoi nimic nu-i mai firesc decât o cursă prudentă

Chicomban l-a urmărit ușor pe Tudose și pe porțiunile de mers pe jos. Prin locurile dificile Chicomban era mai sprinten, mai lesne la înaintat și a sfârșit cursa cu o mină proaspătă, în timp ce pe fața dură a lui Tudose, eforturile furnizate își înscrisese-ră vizibil prezența.

Un motiv să ne facă să credem că atletul dela poalele Tâmpei ar fi putut câștiga? E o chestiune de discutat și cu un procent de șanse de realizare foarte scăzut.

Că — poate — s'ar fi putut ciupi câtiva metri, pe porțiunile grele, unde clisa terenului, ierburile, gropile și celelalte obstacole, îi permiteau lui Chicomban, „cross"-man renumit, cu 8 sau 10 kg. mai ușor ca Tudose, să lase impresia unei superiorități, este foarte firesc.

Insă când conduci ostilitățile eforturile sunt mai mari iar consumul de nervi mai intens, — decât atunci când te mulțumești să-l urmărești pe adversar.

Ar fi fost interesant de văzut cum ar fi răspuns Tudose la tentativele lui Chicomban. Și dacă acesta n'a făcut-o, — nu vrem să știm de fel, dece n'a făcut-o, — înseamnă că Tudose a rămas acelaș „ciclo-cross"-ist de mare valoare, — care numai când este întins, abea atunci îl vezi pe adevăratul Tudose. Ori dacă acest lucru nu sa produs, la ce bun să se întrebuințezc, în plus și inutil, pentru a termina la distanță mare

Să lăsăm deci sentimentalismul la o parte cum și impresia de ușurință și prospețimea cu care a sfârșit Chicomban și să dăm Cezarului ce i se cuvine, căci a condus din cap în cap și acolo unde cele 78 kg. îi cereau un efort mai dur, prin noroiu și tufăriș și acolo unde lansat bolid, — pe pavaj, drum drept, — imprima cursei un train serios.

Să-i dăm, deci, acest tricou roșu, galben și albastru, distincție a campionilor, căci i se cuvine din plin și-i stă tare bine pe umerii săi largi, peste care au trecut atâtea furtuni și zile însorite.

★

Atletul Chicomban a făcut o cursă magistrală. L-a urmărit pe Tudose, pas cu pas, și dacă acesta nu l-a lăsat să ia conducerea este că a vrut să se pună la adăpost.

Dar nu apare logic că Chicomban nu l-a atacat pe Tudose pentru a nu-l înfuria, după cum acesta, prudent, cunoscând valoarea de Restaurației și altele. „cross"-ist a brașoveanului și văzându-i ușurința, prin locurile dificile, a așteptat porțiunea finală: Liceul Șincai-Velodrom, spre a-și asigura avansul necesar victoriei?

Totuși Chicomban a avut o zi magistrală, după cum — de ce n'ați admite, — Tudose poate n'a fost în apele lui, poate „bielele" — picioarele — nu au răspuns impecabil.

Ce, nu este omenește posibil?

Și dacă în această zi grozavă — e vorba de Chicomban, — acesta s'a mulțumit să facă pe detectivul, urmărindu-l pe Tudose, și nu l-a atacat de fel, apoi rău a făcut.

Cu așa un prilej nu se mai întâlnește.

Sunt unice în viața unui sportiv, zilele de aur ca aceea pe care a avut-o Chicomban, Duminică. Sau poate Tudose l-a intimidat prin prezența sa.

Ipotezele și discuțiile pot continua la infinit. Nu au decât o valoare de trecere a timpului și nu sunt valabile decât în măsura în care ele își află, sau și-au aflat un corespondent în înfăptuirile de pe teren. Incolo, rămân ipoteze, simple prezumții, mai mult sau mai puțin însemnate, după gradul în care a surprins și a făcut impresie figura simpaticului Chicomban. El e o valoare, un talent, care are nevoie de modelare. A capitulat în fața unui Tudose care a fost egal, și cum nu poți îmbrăca tricoul de campion doi inși deodată, l-a îmbrăcat cel mai bun din doi buni: Tudose.

Feoredanu, la prima cursă a anului, a fost învins întâi de un schimbător de viteză defect și de un pinion îmbâcsit. Mă rog, ce rost au schimbătoarele de iuțeală, pe noroiu, prin hârtoape și mlaștini? In momentul în care Feordeanu a pierdut cadența era alături de Tudose. Cursa lui, în mod normal, ar fi fost alta și atunci bătălia pentru primul loc mai interesantă, mai plină de emoții.

Dar, pentru asta este nevoie și de material bun nu numai de individ.

*

V. Ioniță *a concurat lăudabil ca și* Țoncu *contribuind la succesul total al formației distinsului sportiv, care e Tity Mociorniță.* Vasiac, *a alergat mulțumitor, dar nu la asta ne așteptam noi dela Vasiac, care promitea mult în toamnă. Nu un mers cu oscilații fantezite ci o linie constantă, progresivă, mai ales, iată ceeace ne arată pe alergătorul bun, pe care se poate pune bază. Așteptăm deci o rectificare a lui Vasiac.*

Grigoriu *„nebunul pedaleur" a comis o greșală enormă: a alergat bolnav. Mai e nevoie să spunem că asta i-a dat îndărăt cu o distanță pe care el nu și-o putea nici închipui? Căci dacă și-o închipuia, o bănuia măcar, ar fi venit la cursă ca.. spectator. Și cât ar fi avut de câștigat.*

Tudor Voinea, *proaspăt venit în ciclism, arată multă perseverență. Cei care se îngrijesc de el pot avea în curând satisfacții mai mari.*

Someșan, *indolent ca de obiceiu iar* Borș *a făcut sport alergând într'o cursă grea.*

*

Și acum, — Gociman. Un adversar tare, un campion probabil și posibil, în acelaș grad ca și Tudose. Asta era Gociman înaintea cursei. A căzut, Tudose s'a deslănțuit — avea și de ce — și, apoi, Gociman a spart. Fapte destule pentru a justifica abandonul unui alergător pe care l-am fi vrut frumos, dar n'a fost să fie. D. comandor Victor Voinescu, comandantul sergentului marinar Iulian Gociman, care s'a pregătit datorită bunăvoinței superiorului său, n'are de ce să fie supărat. Așa se întâmplă în unele curse: nu întotdeauna „marea e calmă", mai are și „berbeci", e agitată uneori iar alteori foarte agitată și nava înaintează greu, are de suferit, de multe ori, și avarii. Așa cum i s'a întâmplat lui Iulian. Nu-i motiv de disperare. Mai sunt curse, culminând cu Balcaniada, Cursa

— Emil Iencec —

PAGINA HIPISMULUI

Amânarea alergărilor dela Băneasa

Reuniunea va începe la 14 Aprilie

Şedinţa de aseară a Comitetului Jockey Clubului

Comitetul Jockey Clubului s'a întrunit aseară sub preşedenţia d-lui B. Catargi.

Chestiunea principală desbătută a fost aceia a datei inaugurării stagiunei dela Băneasa.

Conform programului iniţial alergările de galop urmau să înceapă la 7 Aprilie.

Din cauza timpului neprielnic, antrenamentul cailor nu s'a putut face însă în condiţiuni normale.

Nici starea pistelor nu este bună. Iarba nu a putut creşte. Pistele nu ar fi fost deci fi în stare de practicabilitate, la data de 7 Aprilie.

In faţa acestei situaţii, comitetul Jockey Clubului s'a văzut nevoit să amâne inaugurarea stagiunei dela Băneasa cu o săptămână. Aşa dar hipodromul Băneasa îşi va relua activitatea în ziua de 14 APRILIE.

Reuniunile fixate pentru datele de Duminecă 7 şi Joi 11 Aprilie au fost ANULATE.

Premiul de Deschidere, care figurează pe programul dela 7 Aprilie, a fost totuş menţinut. El va înlocui premiul Sphinx — dela 14 Aprilie — anulat.

Posibil să se dispute — la date ce vor fi ulterior fixate — şi alte două alergări cari erau iniţial sorocite pentru 7 Aprilie, anume premiile Expresul şi Dunărea. Soarta acestor alergări se va decide azi, când se va reuni din nou comitetul Jockey Clubului.

Informaţii

● A MURIT foalul din Son in love şi Weekend, proprietatea soţilor Lungu. După cum se vede, soţii Lungu sunt urmăriţi de un crâncen nenoroc.

Anul trecut au pierdut pe excelentul Tarzan; apoi mânzul din Tallos şi recent mânzul din Weekend.

● **JOCKEY CLUBUL a închiriat dela d. G. Negroponte, herghelia Afumaţi. Această herghelie va fi organizată după modelul celeia dela Târgşor. Ea va fi utilizată pentru creşterea yearlingilor, iar iepele de prăsilă vor fi adăpostite la Târgşor.**

● AZI se fac, la secretariatul Jockey Clubului înscrieri în clasicele alergări, premiile Ghiaur, Maus şi D. Greceanu.

● ANTRENAMENTUL cailor de pur sânge va fi intens, azi la Băneasa.

Se vor da numeroase galopuri. Deşi inaugurarea stagiunei s'a amânat, antrenorii îşi vor lucra cu asiduitate pensionarii.

● AZI se fac la secretariatul societăţii hipice române de trap înscrierile pentru reuniunea de Duminecă 7 Aprilie.

● LA HERGHELIA Dâlga, s'au născut până acum, în ordine, următorii trăpaşi:

Ramura, mânză murgă din Saperlot şi Ramona II.

Emir, mânz roib din Saperlot şi Ethel Harvest.

Jăratec, mânz murg din Sancz şi Jenny.

Castana, mânză murgă din Saperlot şi Colombine.

Ghizdei, mânz murg din Decision şi Galathé.

Bălaşa, mânză murgă din Saperlot şi Baronesse Wau.

Salcâm Roşu, mânz roib din Saperlot şi Salomea.

S'au mai născut şapte produşi de jumătate-sânge.

Concurenţii de mâine dela Băneasa-Trap

Ca de obiceiu, loturile de mâine dela Băneasa-Trap sunt numeroase. Ele făgăduesc întreceri atractioase. Pe program figurează o sumă de vedete, ca Szeged, Petruş, Ghid, Gruia, Turul, Străjer.

Ei sunt împărţiţi în trei alergări, ceeace înseamnă tot atâtea alergări interesante.

Concurenţii probabili

Premiul ERITREA
Condiţie (1/1) — 13.000 lei

Vanda	1600	Fischer
Făt Frumos	1600	Vârlar
Hotin	1600	0
Vardar	1600	Pavlic
Luky Boy	1600	Iurca
Mişu	1620	Brânzea
Chiabur	1640	x
Garda	1660	Raymer
Franţ	1680	Dobrescu
Baba Dochiţa	1680	Ghinea
Lupoaica	1700	0
Veturia	1700	V. A-sky
Leac	1700	Slobozenco
Ciuruc	1700	Gaidaev

Premiul ELBA
Condiţie (½) — 15.000 lei

A. 1.	1720	Fischer
Chiquita	1720	Grunwald
Victor	1720	Corol
Cartuş	1720	x
Nineta	1720	x
Aurica	1740	Gram
Străjer	1740	Szabo
Atlantida	1740	0
Habar	1740	Slobozenco
Arama	1760	0
Alah	1760	Ghinea
Vatel	1760	Pavlic
Turul	1780	I. Bordei
Voinicu	1800	V. A-sky

Premiul GRANAT
Condiţie (1/10) — 18.000 lei

Zeta	1720	Dobrescu
Hollo	1720	0
Santuţa	1720	T. Marcu
Cartuşel	1720	Gram
Movila	1720	Slobozenco
Poeniţa	1740	Szabo
Kitty Clair	1740	Cerkasoff
Harry Piel	1740	0
Tătăran	1760	0
Ghimp	1760	0
Anny Worthy	1760	Corol
Ghid	1760	V. A-sky
Bruma II	1760	0
Hercegno	1760	Gaidaev
Little Orphan	1760	0
Jos. Margot	1760	Grunwald

Premiul EROS
Condiţie — 13.000 lei

Wampa	2120	0
Săgeata	2120	V. A-sky
Bun	2120	0
Cimbric	2120	?
Zmeura	2120	0
A. 1.	2140	0
Fusta II	2140	Slobozenco
Uraca	2140	Zabelin
Zanoza	2140	Thal
Garofiţa	2140	Dobrescu
Allah	2180	0
Union	2180	0
Iarba	2200	Lucan
Ulm	2200	Pavlic
Primăvara	2220	0
Puşa	2220	Borisiac
Vrăjitor	2220	I. Russ
Cina	2240	Tassopol
Va-ta	2280	Drăgotescu

Premiul EDNA LEE
Handicap — 18.000 lei

Benito H. P.	2100	Fischer
Torent	2120	0
King Worthy	2120	0
Ducesa	2140	Tassopol
Champion	2160	0
Eftin	2160	Crainic
Talaz	2160	0
Pandur	2180	Dobrescu
Pock	2180	Gaidaev
Nation	2180	0
Petruş	2200	Borisiac
Gruia	2220	0

Premiul ESCAMILO
Record — 15.000 lei

Poeniţa	1700	0
Centaur	1700	Crainic
Gaby M.	1720	Gaidaev
Bruma II	1720	0
Ducesa	1720	0
Sam Worthy	1740	Corol
Katy Caid	1740	0
Jarvis	1740	Ghinea
Blondella	1740	T. Marcu
Catinca	1740	0
Ghid	1760	0
Pandur	1760	0
Ninon	1760	0
Kanada	1760	0
Talaz	1760	0
Gabor	1760	Pavlic
Petruş	1780	0
Szeged	1780	Tassopol

Premiul ERIVANI
Handicap — 13.000 lei

Domnia	2100	Lucan
Dracu	2120	Ghinea
Talisman	2140	Pavlic
Ikar	2140	Borisiac
Zanoza	2140	0
Lăutar	2160	Szabo
Uria	2160	0
Union	2160	Zabelin
Bănuţa	2180	T. Marcu
Luminiţa	2180	Gaidaev
Năluca	2180	Tassopol
Peter Volo	2200	Cerkasoff
Speranţa	2200	Iurca
Elişor	2220	0
Lilia	2220	Slobozenco
Ciuleandra	2220	Podoleacov
Fugar	2240	V. A-sky
Princesse Axte	2240	0

Premiul EDUARD
Handicap — 15.000 lei

Primăvara	2100	Lucan
Tava	2140	Drăgotescu
Lugoj	2140	Tassopol
Oborean	2160	Crainic
Busuioc	2160	Ghinea
Beţiv	2160	Szabo
Pinkerton	2160	Gram
Sultana	2160	Zabelin
Santuţa	2180	0
Peter Worthy	2180	C-dorescu
Taina	2180	Fischer
Zvon	2180	0
Tufănica	2180	Gaidaev
Voinţa	2180	0
Zenit	2180	?
Dexter H-ver	2180	Cerkasoff
Bruma II	2220	0

Premiul EARL TODD
Performanţă — 13.000 lei

Helen Halpin	2120	Ghinea
Ialpug	2120	Fischer
Giovinezza II	2120	Podoleacov
Cina	2120	0
Tais	2140	Voronin
Primăvara	2160	0
G-ral Worthy	2160	x
Breun	2160	Pavlic
Jack	2160	0
Pinkerton	2180	0
Eol	2180	?
Diadia Lul	2180	Szabo
Va-ta	2200	0
Răsura	2200	Gaidaev
Peter Gordon	2200	x
Voinţa	2220	0
Bruma II	2240	0
Extra	2240	0
Talaz	2280	G. Marinescu

Duminică 7 Aprilie
alergări la Băneasa - Trap

Societatea Hipică Română de Trap, luând cunoştinţă de hotărîrea Jockey-Clubului de a amâna alergările dela Băneasa, a decis să folosească data de DUMINECA 7 APRILIE, care nu va fi utilizată de Jockey Club.

In acest scop, a luat următoarele dispoziţiuni:

Programul alergărilor de Sâmbătă 6 Aprilie se va desfăşura Duminecă 7 Aprilie, iar pentru ziua de 6 Aprilie a întocmit un program suplimentar.

Inscrierile în aceste alergări se vor face azi, la secretariatul Societăţi Hipice Române de Trap.

Iată condiţiile acestor alergări suplimentare:

SAMBATA, 6 APRILIE

Pr. HOLOD — H-cap — 13.000 lei
(9000, 2300, 1000, 700)

Distanţă 1700 metr i
Pentru cai români până la 5 ani, cu record 1.34 şi mai încet, cari nu au câştigat o sumă de 60.000 lei dela 1 Mai 1939.

Pr. HESPERIA—H-cap—15000 lei
(10000, 3000, 1200, 800)

Distanţă 2100 metri
Pentru cai cu record 1.29—1.34 cari nu au câştigat o sumă de 80.000 dela 1 Mai 1939.

Pr. HANNERL—H-cap—18.000 lei
(12000, 3700, 1500, 800)

Distanţă 1700 metri
Pentru cai cu record 1.29 şi mai iute, cari nu au câştigat o sumă de 120.000 lei dela 1 Mai 1939.

Pr. HÂRŞOVA—Cursă de condiţie
(cat. 1/1) — 13.000 lei
(9000, 2300, 1000, 700)

Distanţă 1600 metri
Pentru cai români de 3 ani. Pentru fiecare 3.000 lei câştigaţi în carieră, caii vor fi distanţaţi cu 20 m.

Pr. HÂRLĂU—Cursă de condiţie
(cat. 1/2) — 13.000 lei
(9000, 2300, 1000, 700)

Distanţă 1700 metri
Pentru cai români de 4 ani. Pentru fiecare 7.000 lei câştigaţi în carieră, caii vor fi distanţaţi cu 20 m.

Pr. HERESTRAU—Cursă de cond. 15000 lei
(10000, 3000, 1200, 800)

Distanţă 2100 metri
Pentru cai până la 8 ani. Pentru fiecare 100.000 lei câştigaţi în carieră, caii vor fi distanţaţi cu 10 m. şi pentru fiecare 10.000 lei câştigaţi dela 1 Mai 1939 cu alti 10 metri.

Pr. HUŞI—Cursă de condiţie
(cat. 1/10) — 15.000 lei
(10000, 3000, 1200, 800)

Distanţa 1700 metri
Pentru cai de 4 ani şi mai sus. Pentru fiecare 10.000 lei câştigaţi în carieră, caii vor fi distanţaţi cu 20 metri.

Pr. HAMURABI—Cursă după performanţă — 13.000 lei
(9000, 2300, 1000, 700)

Distanţă 1700 metri
Pentru cai până la 6 ani, cu performanţă 1.27 şi mai încet. Start 1.32.

Pr. MAMILTON—Cursă după rec. 18.000 lei
(12000, 3700, 1500, 800)

Distanţă 2100 metri
Start 1.28.
Inscrieri Marţi 2 Aprilie; publicarea distanţelor Miercuri 3 Aprilie până la ora 12; retrageri Miercuri 3 Aprilie, până la ora 17.

Naşterile de pur sângi

Continuăm publicarea situaţiei herghelilor de pur sânge în anul trecut.

Păunita, bătută prima oară cu Cântec.

Puica Mică, a născut cu Ostgold la 30 Martie, armăsar murg, stea prelungă, strănut, pintenog bipedul posterior, care se numeşte Osana. Eapa a fost bătută cu Rendeş.

Sevastiţa, bătută pentru prima oară cu Rendeş.

Sfârlează, bătută prima oară cu Arkina.

Soveja a născut cu Son ni Love la 7 Martie, eapă roibă, stea prelungă, strănut, pintenoagă stângul anterior şi bipedul posterior, care se numeşte Favorita IV. Eapa a fost bătută cu Cântec.

Vişina, bătută prima oară cu Favara.

APARŢINAND HERGHELIEI SCROVIŞTE

Brazdă, a născut cu Favara la 10 Aprilie, armăsar murg, stea, care se numeşte.... Eapa a fost bătută cu Firdaussi.

Bauland Bibi a născut cu Sind la 8 Martie, armăsar murg, stea, strănut, pintenog stângul posterior. Eapa a fost bătută cu Firdaussi.

Code, nebătută în 1938, a fost bătută cu Firdaussi.

Eleonore, a născut cu Favara la 1 Martie, eapă roibă, breazâ, pintenoagă bipedul lateral stâng, Eapa a fost bătută cu Firdaussi.

Fairy Tale, a născut cu Birmah, la 15 Martie, armăsar murg inspicat. Eapa a fost bătută cu Firdaussi.

Fănişoara, a născut cu Favara la 29Martie, eapă murgă, pintegoană bipedul posterior. Eapa a fost bătută cu Firdaussi.

Firouze Mahal, goală cu Sandwich, a fost bătută cu Firdaussi.

Gae, a născut cu Favara la 5 Martie, eapă murgă. Eapa a fost bătută cu Firdaussi.

Gâsca, a născut cu Prince d'Orange II doi gemeni cari au murit. Eapa a fost bătută cu Arkina.

Katalin, a născut cu Favara la 23 Ianuarie, armăsar murg, stea prelungă, strănut, pintenog dreptul posterior. Eapa a fost bătută cu Favara.

La Noce, a născut cu Favara la 23 Mai, armăsar murg, coronat dreptul posterior. Eapa a fost bătută cu Favara.

Lăcusta, (ex. Lucky Ebening) bătută prima oară cu Firdaussi. şi Favara.

Light Step, a născut cu Favara la 17 Aprilie, armăsar murg. Eapa a fost bătută cu Firdaussi.

Ninon, goală cu Arkina, a fost bătută cu Firdaussi.

Paulina, a născut cu Favara la 31 Ianuarie, eapă murgă. Eapa a fost bătută cu Firdaussi.

Poor Relation, a născut cu Firdaussi la 24 Marie, eapă murgă, ţintă pintenoagă bipedul posterior. Eapa a fost bătută cu Firdaussi.

Suzana a născut cu Favara la 4 Martie, eapă murgă. Eapa a fost bătută cu Arkina.
caresenumeştenumeş , seda ,Oet

Sylvana, a născut cu Bleu Boy la 5 Ma,i armăsar murg, stea prelungă. Eapa a fost bătută cu Favara .

Lolice, goală cu Son in Love, a fost bătută cu Cântec.

Manda, a născut cu Favara la 23 Februarie, eapă murgă, breazâ, încălţată, bipedul lateral stâng pintenoagă dreptul anterior, care se numeşte Floarea II. Eapa a fost bătută cu Rendeş.

Molina, bătută prima oară cu Ostgold.

Mama Dracilor, a născut cu Cântec al 5 Martie, eapă murgă breazâ, încălţată stângul posterior, care se numeşte Cadâna II. Eapa a fost bătută cu un armăsar de 1/2 sânge.

Merveille, a născut cu Cântec la 19 Februarie, eapă murgă închis, stea prelungă, strănut, pintenoagă bipedul diagonal drept, 1/2 coronată stângul anterior care se numeşte Carolina. Eapa a fost bătută cu Rendeş.

Mingea, a născut cu Ostgold la 13 Martie, eapă murgă, stea prelungă, care se numeşte Ocina. Eapa a fost bătută cu Rendeş

Musca, a născut cu Cântec un armăsar, care a murit. Eapa a fost bătută cu Rendeş.

La Băneasa se va introduce pariul „Ordine"

Printre inovaţiile cari se vor introduce la Băneasa este şi pariul „Ordine". Acest pariu constă în indicarea primilor doi sosiţi.

El este foarte necesar în unele alergări şi anume în cursele în cari câştigătorul se detaşează. De regulă în asemenea probe pariul mutual se resimte. Noul gen de pariu va da însă acestor alerrgări animaţia de pariu necesară.

Dela plecare la sosire...

IN FORMA: Pandur, Princesse Axtell, Ulis, Vatel, Străjer, Trixie, Amilkar, Gondolat II, Little Orphan, Aluniș, Extra, Brenn și Santuța
DE URMARIT: Săgeata, Isabela, Peter Gordon, Katy Caid, Voința, Pan Worthy și Bruma II

• *ROLAND D, prezentat în frumoasă condiție de Grunwald, a repurtat o victorie netă. Cu forma pe care o deține va mai câștiga câteva alergări.*

• *PANDUR și-a regăsit buna valoare, reușind să fie periculos deși îi dădea lui Roland D 20 metri. Fără galopul din ultimul ocol ar fi terminat mult mai aproape.*

• *BLONDELA nu putea face mai mult în situația pe care o avea.*

• *KANADA avea o situație imposibilă. Se explică deci că nu a figurat.*

• *BENEDEK a fugit pentru a doua oară la noi. Nu este încă aclimatizat.*

• *JARVIS, după frumoasa victorie din premiul Gârleșteanu, a fost distanțată pentru mers neregulat. Face curse contradictorii.*

• *PRINCESSE AXTELL a confirmat precedentele ei alergări, reușind să repurteze o merituoasă victorie. Pensionara lui Corol este mult mai bună decât a arătat.*

• *ULIS suporta un handicap excesiv. Efortul depus pentru a ajunge pe înaintași a făcut ca pensionarul lui Pavlic să nu aibă resurse pentru finish.*

• *SAGEATA a debutat mult-țumitor. Când se va obișnui cu probele publice, fiica lui Folgerichtig va deveni mai mult decât utilă.*

• *CAMP, cu toată origina lui modestă, are la activul său câteva performanțe foarte bune. De data aceasta și-a corectat din nou recordul, marcând 1'39,8.*

• *ROZINA arată valori mult mai bine când pleacă în fruntea plutonului.*

• *ȘOIMU, deși neplasat, a mers sub cel mai bun record din carieră. In categoria lui va câștiga la prima ieșire.*

• *TARA, pare ieșită din formă.*

• *SPERANȚA a fost în frunte până în ultimul ocol, unde a sărit de două ori. Va câștiga cât de curând.*

• *LILIA și-a lăsat orice șansă în galopurile date.*

• *PUȘA, când va deveni mai corectă, va fi capabilă de lucruri mult mai frumoase.*

• *VATEL, a marcat un record foarte bun, arătându-se un element valoros. Cu frumoasa origine pe care o are și cum este foarte corect, va face o carieră frumoasă.*

• *STRAJER, deși fugea pentru a doua oară în anul curent, și-a egalat recordul carierei. Fiul lui H. B. este mult mai bun decât a arătat.*

• *CHIQUITA, restabilită complect de boala de care a suferit, va marca în curând valoarea maximă.*

• *ALLAH, este foarte nervos, galopând cu ușurință. De data aceasta credem însă că nu ar fi câștigat, chiar fără galop, întrucât a întâlnit adversari în plină formă.*

• *HABAR a fost derutat de alura iute în care s'a disputat alergarea, galopând de două ori.*

• *ATLANTIDA, fără greșelile comise, ar fi terminat mult mai aproape.*

• *TRIXIE, în excelentă condiție, și-a însușit atât prima repriză cât și în finală. A câștigat mai ușor decât s'a părut.*

• *KUNDRY a fost în prima eliminatorie o adversară de temut pentru Trixie. Se apropie de ziua victoriei.*

• *CATY CAID este mai bine ca oricând. Trebue urmărită.*

• *TORENT a condus mult timp plutonul, marcând o revenire la buna valoare.*

• *ISABELA, deține o perfectă condiție. Faptul că a figurat în lotul de Duminică este concludent. Va birui în curând.*

• *KING WORTHY, mersese mult mai bine în precedenta lui cursă.*

• *CARTUȘEL concura într'un lot superior pentru posibilitățile ei. Se explică deci că nu a contat.*

• *AMILCAR, deși dădea până la 100 metri, a reușit să câștige. Fiul lui Bob Armstrong este mai bine ca oricând.*

• *VALENTIO, marcând o revenire la buna condiție a dat mult de lucru învingătorului.*

• *ANTRAG este departe de valoarea maximă.*

• *PETER GORDON s'a comportat peste așteptări. Pensionarul lui Crotenco este susceptibil de mari transformări.*

• *DUCESA a concurat mult-țumitor. Cu condiția pe care o deține va putea face mai mult.*

• *GONDOLAT II nu a fost silit să se întrebuințeze în prima repriză. In finală a arătat valoarea lui reală.*

• *GIUDITTA a fost în frunte până în momentul în care a galopat. Merită să fie urmărită.*

• *CATINCA nu putea face mai mult.*

• *IUBITA e în afara oricărei condițiuni.*

• *LITTLE ORPHAN s'a detașat cu autoritate în finalul alergărei. Nu este departe de plafonul valorii.*

• *JOSEDALE MARGOT, având de luptat tot parcursul cu Birlic, nu a mai avut resurse pentru finish.*

• *BIRLIC a fost o relevație. La 20 metri de Josedale Margot și Little Orphan, s'a apărat mai mult decât onorabil.*

• *ALUNIȘ, făcându-și alergarea favorită din fruntea plutonului, a marcat buna valoare, reușind să câștige.*

• *EXTRA a avut o frumoasă apropiere pe linia dreaptă. In acel moment alergarea era încheiată.*

• *BEN HUR avea o situație grea. S'a apărat onorabil.*

• *BRUMA II, fără galopurile date, ar fi terminat mult mai aproape.*

• *VA-TA a comis greșeli ireparabile.*

• *BRENN a înscris cea mai bună valoare din anul curent. Faptul că a dispus la numai 20 metri de Santuța atestă o mare îmbunătățire.*

• *SANTUȚA, cu toate că rentra, a mers foarte bine. D. Traian Marcu a prezentat-o în excelentă formă. Dacă nu ar fi atacat prea de vreme, probabil că nu i-ar fi scăpat victoria.*

• *VOINȚA, cu trei galopuri, s'a plat a treia, fără însă să fie periculoasă.*

• *PAN WORTHY nu putea face mai mult, pentru posibilitățile lui.*

• *TAVA este la locul ei.*

• *ZVON și DOR DE DUCA s'au găsit în dificultate pe terenul de Duminică.*

Football Football Football

Neînțelegere între grupările timișorene?

Cu prilejul adunării generale a C.A.M.T.-ului, d. avocat N. Fărcășanu, președinte, în expozeul făcut la sfârșitul desbaterii, a ținut, în primul rând, să reliefeze activitatea deosebită desfășurată de această organizație, care a urmat totdeauna numai calea purei sportivități ridicând astfel prestigiul foobalului bănățean, iar în al doilea rând să pună la punct unele nesăbuite denigrări pornite din afară, dela alte organizații ce țineau să-și recupereze, în acest chip, vechii susținători.

Incercarea chiar a răpirii terenului ce aparține C.A.M.T-ului, împiedicându-se activitatea rodnică, ca și anumite „ostilități" cari nu trebue să-și găsească locul în lumea sportivă, au fost viu desaprobate de unanimitatea membrilor adunării generale, d. președinte Fărcășanu încheindu-și interesantul dsale expozeu cu un frumos apel la solidaritate și continuarea activității pe planul celei mai desăvârșite prietenii și reciproc respect sportiv.

Ceeace credem ar fi cea mai nimerită cale a împăciuirii dintre cluburile timișorene, mereu în ceartă, mereu la concurență.

STOP

La 21 Aprilie urma să se dispute la Praga matchul dintre reprezentativa gazdă și Ungaria. Federația Bocmiei-Moraviei a înștiințat însă forul ungar că nu poate organiza matchul.

Grupări neafiliate

A. S. C. LONEA—F. C. AQUILA 5—2 (2—2)

Intâlnirea dintre susnumitele grupări s'a soldat cu victoria primilor după un match strâns.

Golaurile au fost marcate de: Bodola (2), Ardeleanu (2) și Andrițolu pentru Lonea și Dudas pentru Aquila.

C. S. COMETA—A S. LUCEAFARUL 3—1 (2—0)

Matchul dintre grupările neafiliate C. S. Cometa și A S. Luceafărul s'a soldat cu victoria primilor, cari au prezentat o echipă mai bine pusă la punct.

Jocul a fost frumos iar înfrângerea Luceafărului constitue o surpriză deoarece până în prezent a fost neînvinsă.

Golaurile au fost marcate pentru Cometa de: Sindy și Anton (2).

Sport școlar

CUPA CL. V A LICEULUI PRINCIPELE CAROL

Din inițiativa clasei a V-a a liceului „Principele Carol" pentru propagarea foot-ball-ului în cadrul străjeriei s'a cumpărat o cupă care va fi disputată între cl. V-a a fiecărui liceu doritor de a participa la disputarea ei.

Inscrierile se primesc până la data de 4 Aprilie 1940 la liceul „Principele Carol" între orele 8—13 la elevul Teodorescu Gh. cl. V-a sau între orele 14—18.

Costul inscrierii este de 55 lei de echipă.

RUGBY

Pe marginea clasamentului

Etapa a III-a a adus un nou fruntaș. Stadiul Român

In urma rezultatelor obținute Duminică, s'a modificat clasamentul.

Prin înfrângerea Viforului Dacia din partea T. C. R.-ului, Stadiu Român a preluat șefia de unde cu greu va fi detronat.

In timpul de față, echipa regretatului „Nea Naș" se găsește în formă excelentă, fapt care a făcut să nu știe ce-i înfrângerea în actualul campionat.

A susținut până în prezent șase matchuri soldându-se tot cu atâtea victorii.

Dintre învinși fac parte cluburi de mare calibru ca Viforul Dacia și Sportul Studențesc.

VIRGIL ION

Stadiul Român are o echipă complectă pe care d-nii conducători Octav Ionescu și Virgil Ioan au remaniat-o la timp cu cadre tinere și talentate. I'au învățat școala stadistă și astăzi culeg roadele unei grele și cinstite munci, fapt care ne face să credem că va câștiga campionatul național.

VIFORUL DACIA AL II-lea, clasat, după un început frumos, când a câștigat cupa „Gabriel Marinescu", a avut nesansa ca în matchurile mari să prezinte echipa descompletată din cauza jucătorilor concentrați.

Astfel în toamnă când a jucat cu Stadiul Român a prezentat echipa cârpită cu rezerve de unde a ieșit învins.

Duminică în fața T. C. R.-ului urmărit de același ghinion a avut echipa lipsită de patru dintre cei mai buni titulari în urma cărora s'a ales cu înfrângerea și detronarea din șefia clasamentului. Are până în prezent șapte matchuri jucate dintre care două înfrângeri.

Posedă astăzi o echip ăcare dacă e completă în formă, poate juca încă un rol hotărîtor în soarta campionatului.

T. C R. în urma rezultatului obținut Duminică s'a slasat la locul 3, având un match mai puțin jucat decât primul clasat și două decât al doilea.

Deși are o parte din jucători în concentrare, oricând poate prezenta o echipă bună, deoarece din timp a avut grijă să-și formeze jucătorii tineri.

Este cel mai periculos adversar al Stadiului Român pentru campionatul național.

SPORTUL STUDENȚESC al IV-lea clasat, are o echipă care va face zile negre celor din 'naintea sa. Datorită ghinionului în tur a suferit înfrângeri la limită din partea Stâdiului Român și Viforului Dacia.

Are cea mai eficace linie de trei sferturi și un joc spectaculos.

In șase matchuri jucate a dat cele mai multe puncte 69 și a primit numai 23.

Candidează cu șanse destul de mari pentru cucerirea campionatului și va juca un rol hotăritor.

C. F. R. al V-lea clasat, merită toate laudele pentru perseverența de care a dat dovadă până în prezent.

Are astăzi o echipă tânără care face rezultate onorabile în fața unor adversari valoroși.

Ori câtă bunăvoință am avea la sfârșitul campionatului nu l-am găsi decât la locul VI având în urma lui pe R. C. 13 și Victoria.

Ii rezervăm însă cinstea pe care o merită în viitorul campionat.

VENUS al VI-lea clasat are cele mai puține partide jucate (4) și două înfrângeri, din partea Viforului Dacia și Sportul Studențesc.

Are o echipă bine sudată și antrenată ceeace ne face să credem că la sfârșitul campionatului îl vom găsi printre primele locuri, dacă nu în cap.

In echipă are jucători rutinați și buni cunoscători ai rugby-ului cari încadrați de tineri, în retur vor scoate rezultate excelente ceeace îl face să-i surâdă șansele pentru campionat.

R. C. 13 clubul care până mai ieri era un fel de „uite popa" din cauza neînțelegerii dintre jucători și conducători, fapt care l-a făcut să piardă toate matchurile jucate, astăzi, prin munca polisportivului Tita Rădulescu care a împăcat spiritele, poate prezenta o echipă demnă.

Sperăm că în viitor poate scoate rezultate frumoase însă în clasament nu va avansa.

VICTORIA noua promovată nu are niciun match jucat.

Sperăm că va face lucruri frumoase în noua categorie.

Fyb.

Pregătiri intense în vederea matchului cu Italia

In ședința de aseară, comitetul Federal a luat hotărîrea să suspende matchurile de campionat.

In locul partidelor oficiale, se va juca un match de antrenament între echipele: Probabili și Posibili, dirijat de d. Ruffy.

Jocul de Duminică va servi ca un ultim criterium de selecție în vederea matchului internațional Italia - România care urmează să se dispute la 14 Aprilie la București pe stadionul A.N.E.F.

O măsură binevenită

Grave sancțiuni vor fi aplicate jucătorilor care vor lovi -intenționat- pe selecționați în matchuriie de campionat de Sâmbătă și Duminică

F.R.F.A. a luat această hotărâre pentru a evita descompletarea efectivelor echipelor naționale înainte de jocurile cu Italia și Turcia dela 14 Aprilie

Imitând exemplul Ungariei, dar mai ales al Italiei, în ce privește menajarea jucătorilor selecționați în echipele naționale, federația română de football a decis să acorde un regim de favoare acestor jucători, în sensul că se vor bucura de un privilegiu special, vor fi protejați înainte de jocurile internaționale.

Măsura va fi aplicată începând cu etapa de campionat de Sâmbătă și Duminică.

ȘI ANUME, VA ATRAGE ATENȚIA TUTUROR JUCATORILOR CA DACA VOR LOVI INTENȚIONAT UN JUCATOR SELECȚIONAT, VINOVAȚII VOR PRIMI PEDEPSE DUBLE ȘI EXECUTORII.

In felul acesta s'a procedat în Ungaria contra jucătorilor brutali și pentru protejarea selecționaților.

Zilele acestea selecționeurul unic, d. dr. Virgil Economu, va alcătui lotul jucătorilor selecționați pentru matchurile cu Italia și Turcia dela 14 Aprilie și o va da publicității pentru a se ști cine trebue ferit de lovituri și accidente provocate, care ar putea dăuna intereselor echipei naționale.

Măsura este bine venită și o salutăm cu toată căldura. Pentrucă va pune capăt actelor de brutalitate care s'au repetat în ultimul timp. Am vrea-o însă, urmată și de alta, aceia prin care să se reprime cu cea mai mare severitate orice ieșire din limitele permisului în jocul de football.

ZIVIC a învins prin k.o. în prima repriză pe TURIELLO

New-York, 1. — **Boxeurul italian Saverio Turiello, fost campion european la categoria semimijlocie, a fost învins la Pittsburg de americanul Zivic prin k. o. în repriza întâia.**

TAISTO MAEKI s'a clasat al treilea la New-York

Rice a stabilit un nou record mondial la 3 mile

New York, 1. — In cadrul unui concurs atletic, organizat în Maddison Square Garden în favoarea Finlandei, alergătorul american Gregory Rice a stabilit un nou record mondial pe distanță de 3 mile pe teren acoperit.

Noul record este de 13 min. 53,3 secunde. Vechiul record mondial era deținut de finlandezul Ritola cu: 13 min. 56,2 sec.

Finlandezul Taisto Maeki s'a clasat al treilea, fiind întreilea, fiind întrecut și de americanul Lash.

Astăzi la Zagreb

Croația susține primul său match internațional, în compania Elveției

—Va arbitra Scarpi (Italia)—

Cum am anunțat, astăzi se dispută la Zagreb matchul internațional — neoficial — dintre Croația și Elveția. Intâlnirea aceasta ne interesează și pe noi, prin linia matchului jucat Duminică la Belgrad cu echipa B a Iugoslaviei, din care au făcut parte și jucători croați.

Evident, favorită este formația Croației. Mai ales că elveției se află după partida grea disputată Duminică la Budapesta.

Astăzi, Croația va alinia următoarea echipă:

Glaser - Brozovici, Belosevici - Kydika, Jazbinsek, Kokotovici - Medarici, Woelfl, Lesnik, Gianici, Matekalo.

Matchul va fi condus de italianul **Scarpi.**

Germania a selecționat 15 jucători în vederea matchului cu Ungaria

Berlin, 1. — Pentru matchul Ungaria-Germania, care se va disputa la 7 Aprilie, în stadionul Olimpic din Berlin, comisia de selecție a federației de football a alcătuit următorul lot de 15 jucători:

Portari: **Klodt** (Schalke 04) și **Jahn** (Berliner SV 92).

Fundași: **Janes** (Fortuna Duesseldorf) și **Billmann** (I. FC Nuernberg).

Mijlocași: **Kupfer** (05 Schweinfurt), **Kitzinger** (05 Schweinfurt), **Sold** (I. FC Nuernberg) și **Rohde** (Eimsbuettel).

Inaintași: **Lehner** (Schwaben Augsburg), **Hahnemann** (Admira Wien), **Binder** și **Pesser** (Rapid Wien), **Conen** (Stuttgarter Kickers), **Urban** (Schalke 04) și **Arlt** (Riesaer SV).

Care este situația în Cupa Europei?

După cum am anunțat, matchul de Duminică dintre Elveția și Ungaria s'a jucat pentru „Cupa Europei No. 5".

Pentru această nouă ediție nu s'au jucat decât două matchuri, ambele între adversarii de Duminica trecută.

In primul match, la 2 Aprilie 1939 la Zuerich, elvețienii au câștigat cu 3:1, iar alaltăeri ungurii cu 3:0. Celelalte două țări participante încă n'au intrat în luptă.

Clasamentul deci se prezintă astfel :

1. Ungaria	**2**	**1**	**0**	**1**	**4:3=2 p.**
2. Elveția	**2**	**1**	**0**	**1**	**3:4=2 p.**
3.-4. Italia	—	—	—	—	—
Boemia Moravia	—	—	—	—	—

Luptele greco-romane

recunoscute sport de utilitate națională în Italia

Luptele greco-romane capătă în țările occidentale o importanță care crește din zi în zi.

Nu este însă vorba numai de aspectul lor sportiv. Publicul se pasionează din ce în ce mai mult după acest gen de spectacol care se reactualizează puternic. Matchul recent între reprezentativele de lupte ale Italiei și Germaniei, câștigat de italieni cu 4:3, a fost o dovadă splendidă.

Ceeace este mai important e că s'a recunoscut acestui sport utilitatea lui în sistemul de apărare națională. După victoria dela San Remo, ministrul secretar al partidului fascist a elogiat echipa și pe președintele federației, anunțând că forul de specialitate va fi de acum înainte sprijinit mult mai puternic de stat pentru ca sportul acesta de lupte greco-romane să se bucure de o cât mai mare popularitate.

Grație fondurilor ce i se vor pune la dispoziție, federația italiană va începe o vastă campanie de propagandă.

A început construcția palatului sporturilor dela Budapesta

Budapesta, 1. — Azi au început în localitate primele lucrări pentru construirea palatului sporturilor.

Noul palat va fi gata deabia la sfârșitul anului viitor, deși la construcția lui lucrează 300 de lucrători.

...Și totuși, se pregătește un turneu internațional de sărbătorile pascale!

Tratative cu o puternică echipă străină

Din informațiile pe care le deținem, reiese că pentru sărbătorile Paștilor se pregătește totuși un turneu internațional de football.

Căci, cum se știe, în prima zi de Paști se vor disputa semifinalele Cupei României, la 29 Aprilie este zi rezervată ciclismului, iar la 1 Mai va avea loc finala Cupei.

Totuși, una din marile noastre grupări, Venus, vrea să angajeze o puternică și cunoscută echipă străină.

Aceasta urmează să susțină trei matchuri în Capitală: la 28 Aprilie, 30 Aprilie și 1 Maiu, în deschidere la finala Cupei României.

Rămâne, printre altele, ca matchul de cupă Venus — Sp. Studențesc să se joace înainte de 28

In ce privește adversarii echipei străine, ei vor fi Venus, Sp. Studențesc și Rapid.

Editura Societății Anonime „Universul", București, Str. Brezoianu No. 23—25 — România

Taxa poştală plătită în numerar conform aprobării dir. generale p. t. t. nr. 24.464/939

2 LEI

UNIVERSUL

8 PAGINI

91 - 1940

Redacţia şi Administraţia: Palatul „UNIVERSUL" str. Brezoianu 23—25. Telefon: Centrala 3.30.10; Redacţia 4.21.31. Redactor responsabil EUGEN DUMITRESCU

Proprietar: „Universul", S. A.
Adm.-delegat: STELIAN POPESCU
Inscris sub No. 167, Trib. Ilfov

Nr. 91. — Anul III ● BUCUREŞTI. — Joi 4 Aprilie 1940

ABONAMENTE:
Pentru grupări sportive 1000 lei anual

1 an LEI 500
6 luni LEI 270
3 luni LEI 150

BIBLIOTECA CENTRALĂ SIBIIU

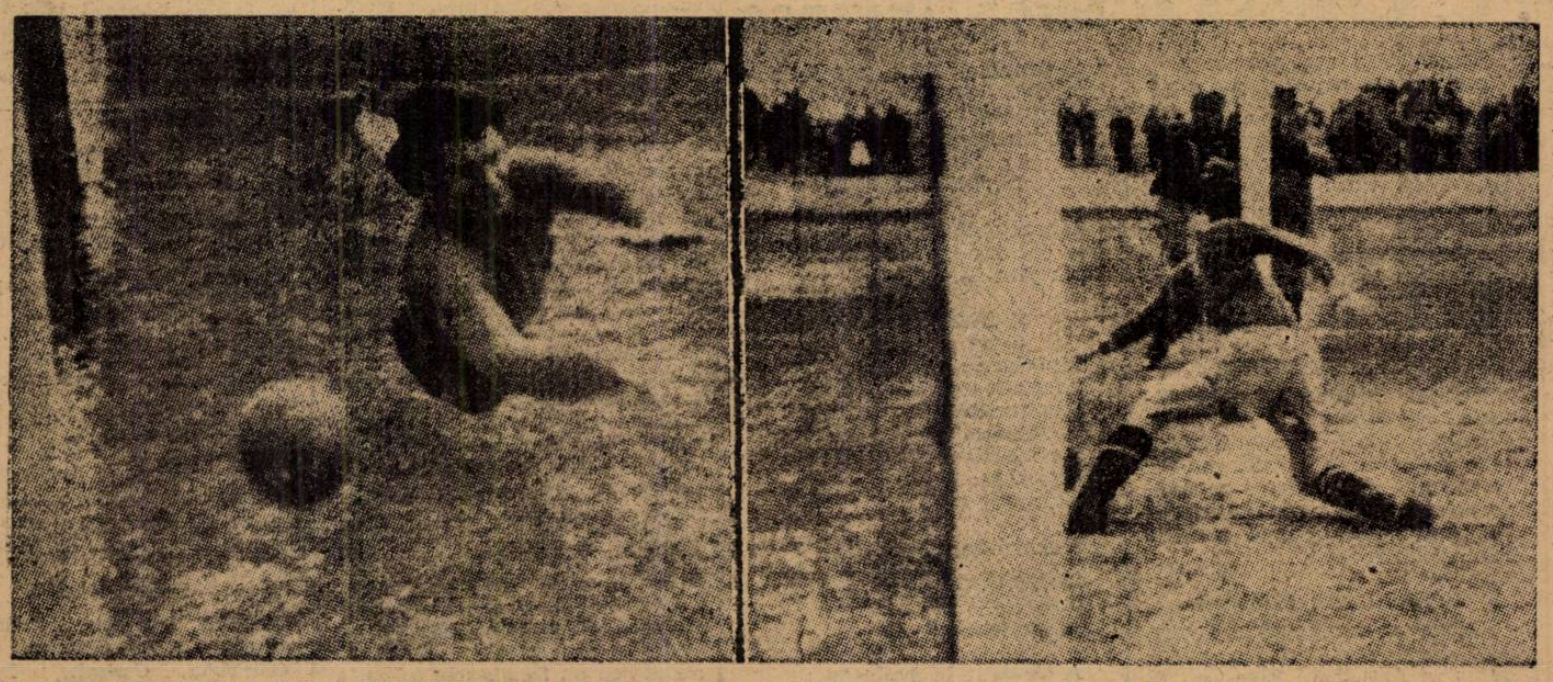

GOALUL VICTORIEI DELA BELGRAD. Petrică Rădulescu plonjează disperat dar inutil. Mingea l-a depăşit. Mărienuţ încearcă — inutil însă — să oprească balonul

Presa iugoslavă:

„Am ratat o victorie uşoară şi de răsunet"

„Echipa română mai slabă ca oricând"

Cum privesc contrații noştri iugoslavi cele trei întâlniri

Am reprodus în numărul nostru de ieri spicuiri din cele ce au comunicat corespondenţii din România ai marilor ziare şi reviste de sport din străinătate.

In continuare, dăm astăzi câteva pasagii mai caracteristice din presa iugoslavă.

Sub titlul „ECHIPA „VULTURILOR ALBI" A RATAT OCAZIA DE A INVINGE LA BUCUREŞTI", marele cotidian „Vreme" publică următoarele dela corespondentul său din Bucureşti:

„După jocul prestat echipa A a Iugoslaviei merita victoria. După părerile jucătorilor şi conducătorilor noştri rezultatul nu-i real. Noi n'am jucat cu echipa completă, deoarece Glişovici ar fi trebuit să ocupe locul lui Tirnanici. Reprezentativa Iugoslaviei a ratat astăzi o victorie uşoară şi de răsunet".

După ce analizează comportarea jucătorilor iugoslavi, reportajul continuă astfel:

„Fundaşul dreapta al României, Sfera, a jucat foarte dur şi chiar brutal. Dacă înaintarea noastră ar fi fost mai hotărîtă în faţa porţii, am fi obţinut o victorie care e de mult aşteptată".

Tot corespondentul ziarului „Vreme" a luat următoarele declaraţii în legătură cu matchul de la Bucureşti:

D. CRISTU, ministrul comerţului exterior: „Echipa iugoslavă a jucat foarte frumos şi a entuziasmat pe spectatori cu jocul său tehnic şi eficace. Dacă matchul s'ar fi disputat la Belgrad aţi fi câştigat cu siguranţă. Publicul

(Continuare in pag. 4-a)

Rugbyştii români

vizionează astăzi filmul matchului Anglia - Franţa

Federaţia română de rugby a luat o serie întreagă de măsuri pentru buna pregătire a rugbyştilor noştri.

O ultimă dispoziţie — comunicată nouă aseară de însuşi d. Caracostea, preşedinele federaţiei!... — **este aceea a rulării filmului matchului de rugby Anglia—Franţa în faţa jucătorilor.**

In acest scop, d. preşedinte Caracostea roagă toţi jucătorii echipei naţionale să vină azi la ora 5,30 în strada N. Filipescu Nr. 29, la firma Paramount, pentru vizionarea filmului.

Comentariul va fi făcut de d. Marcel Ruffy, antrenorul echipei naţionale.

Originala idee a federaţiei merită întreaga noastră aprobare şi ea constitue o inovaţie folositoare.

MAEKI

A STABILIT două noui RECORDURI MONDIALE

New York. — *Campionul finlandez, Taisto Maeki a stabilit două recorduri mondiale pe distanţe de 2 jum. mile şi 2 3/4 mile.*

Recordul la 2 mile şi jum. este de: 11 min. 45,8 sec., iar pe 2 mile şi 3/4, de: 12 min. 51,9 sec.

Au fost desemnaţi „jucătorii tabu"...

Lotul naţional pentru matchul de la Roma cuprinde 15 jucători şi are şapte nume noui

Echipa probabilă de la 14 Aprilie

Aşa cum am anunţat, la Roma va juca o echipă nouă. Punctul de vedere de a prezenta cea mai bună echipă a fost deasemenea acceptat. Rămâne, desigur, de văzut dacă vom prezenta la Roma cea mai bună formaţie.

Pentrucă s'a renunţat la echipa 100% românească dar nu este sigur că au fost selecţionaţi cei mai buni jucători.

LOTUL NAŢIONAL A FOST ALCATUIT

Pentru matchul dela 14 Aprilie selecţioneurul unic a alcăuit un lot de 15 jucători.

Iată-i: **P. Rădulescu, David, Petrescu, Sfera, Lengheriu I, Vintilă, Iuhasz, Lupaş, Siclovan, Bindea, Mihăilescu, Bogdan, Baratky, Reuter, Gică Popescu.**

Aceştia sunt jucătorii „tabu", aceia cari nu trebuesc loviţi în matchurile de Sâmbătă şi Duminică.

ECHIPA PROBABILA

Este evident că nu se poate spune de pe acum care este echipa care va juca la Roma.

In primul rând, nici lotul acesta nu este definitiv. După etapa de Sâmbătă şi Duminică, mai pot intra unul sau doi jucători în lot.

Se poate însă da echipa, la care se gândeşte în momentul de faţă selecţioneurul unic.

Această echipă este următoarea:

David (P. Rădulescu), Petrescu, Sfera; Vintilă, Iuhasz, Siclovan; Bogdan, Mihăilescu, Baratky, Reuter, Gică Popescu.

Este sensaţională absenţa lui Bindea, dar ea e justificată de stilul italienilor, care nu convine deloc lui „Binduţ".

Dar până la urmă nu este exclus ca el să rămână în echipă şi pe „Stadio del Partito" din capitala Italiei.

ITALIA

se antrenează astăzi la Roma cu... „Alma"

ROMA, 2. (Serviciul nostru special). — D. Vittorio Pozzo, selecţioneurul unic al Italiei, a fixat pentru mâine, Duminică, un nou antrenament al echipei naţionale în vederea matchului cu România dela 14 Aprilie. Antrenamentul se va desfăşura la două porţi pe „Stadio del Partito" şi în compania echipei locale Alma.

Pentru acest antrenament au fost convocaţi 13 jucători şi anume:

Olivieri (Torino), **Griffanti** (Fiorentina), **Depetrini** (Juventus), **Piola** (Lazio), **Campatelli, Demaria, Locatelli** şi **Ohni** (Ambrosiana), **Biavati, Pagotto, Ricci II, Reguzzoni** şi **Sansone** (Bologna)

Petrică Rădulescu boxează balonul peste capul lui Railici, care era în luptă cu Lengheriu. In dreapta se vede Petrescu, iar în stânga Wellfl şi Simatoc

Football Football Football Football Football Football Football

A treia etapă din returul Diviziei B a fost la discreția gazdelor

Singur Ferroemail a dispus la Galați de D. V. A.; F. C. Craiova și Mica, învinse

Duminică s'a consumat a treia etapă din returul Diviziei Naționale B.

Programul a fost simțitor redus din cauza matchurilor internaționale, pe care le-a susținut reprezentativele noastre, în care au figurat numeroși jucători din divizia secundă. Din cele 16 matchuri câte erau programate, numai 10 s'au disputat, restul fiind amânate, forfaituri, sau... retrageri din divizie.

SERIA I-a

La Oradea și Tg. Mureș C. A. O. și Mureșul au întâlnit respectiv pe F. C. Brăila și F. C. Craiova. La Oradea niciuna dintre echipe n'a putut înscrie vreun goal și un match terminat cu rezultatul alb nu place spectatorilor.

F. C. Brăila trebuia să câștige, însă a ratat victoria din cauza titularilor cari au lipsit din linia de atac.

Brăilenii ocupă prin acest rezultat locul doui în clasament; în cazul unei noi victorii a C. A. O-ului aceștia le poate lua locul.

F. C. Craiova a fost învinsă pe drept de Mureșul, care s'a comportat cum nu se poate mai bine și care va spune de acum înainte cuvinte hotărîtoare.

Clasamentul seriei n'a suferit nicio modificare.

SERIA II-a

Două matchuri din această serie nu s'au jucat: Jiul—Gloria și Electrica—Sparta. Primul, din cauza selecționării jucătorilor iar secundul prin retragerea Spartei.

MICA A FOST ÎNVINSĂ ȘI...

... titlul seriei ocupat încă de ea devine problematic și mai asiduu asaltat de urmăritori. Înfrângerea suferită de echipa din Brad, a constituit o surpriză generală, analizată însă mai amănunțit aceasta își are scuzele ei. Echipa a fost surmenată după jocul cu Electrica și greșala cea mare a conducerii a fost că în timpul săptămânii a supus echipa la antrenamente serioase, însă dăunătoare.

Acest accident va servi desigur pe viitor, iar titlul și-l asigură definitiv în matchul de la Arad cu Gloria care-i deschide totodată drumul spre prima divizie.

Învingătorii merg de minune și au urcat neîncetat în clasament.

Se află la a treia victorie consecutivă și ocupă locul patru.

VULTURII SE AFIRMA! CHINEZUL SE DESMINTE

La Lugoj, Vulturii au învins Chinezul la limită. Învingătorii se găsesc la a treia victorie obținută în retur, învinșii fiind cu totul contrar, adică la a treia înfrângeri.

Chinezul ocupa înaintea acestui joc locul trei în clasament, acum a cedat însă învingătorului luându-i locul... 6.

INTRE FEROVIARI

Turnul Severin a învins Simeria asigurându-și astfel supremația între feroviari. Ambele formații sunt însă de forțe sensibil egale ceeace se poate vedea din situația pe care o au. Severinenii ocupă locul 8 urmați de învinși.

SPARTA S'A RETRAS

Cauza acestui gest n'o știu, însă locul ultim și l-a asigurat și a dat prilej Electricii să se odihnească o zi în plus.

SERIA III-a

Două matchuri s'au jucat în această serie. Unul s'a amânat: Crișana-Universitatea, iar două echipe s'au retras Victoria și Olimpia C. F. R.

La Oradea și Turda, Stăruința și Cimentul au obținut rezultate excelente. Prima a dispus de Industria Sârmii iar secunda de C. S. Tg. Mureș. Aceste rezultate n'au adus modificări prea însemnate în clasament.

Învingătorii au rămas pe vechile locuri, numai Ind. Sârmii a coborît cu 3 locuri dela locul 3 pe care-l ocupa înainte.

Cimentul și-a revenit simțitor.

După drawul înregistrat la Sft. Gheorghe cu Oltul, acum învinge la scor pe fostul Monopol.

SERIA IV-a

Evenimentul important înregistrat în această serie este că S. S. Doc, recalcitrantul din Galați, s'a retras din Divizie. Retragere neașteptată dar binevenită. A făcut prin aceasta un gest sportiv și unul nobil. Nobil deoarece prin aceasta a dat ocazia Traian-ului din Tighina să aibe o victorie la activul său.

SITUAȚIE CONFUZA

Franco Română și Ferroemail au învins amândouă. Macaby a reușit să... piardă un punct pe Turda și astfel toate trei concurează în același grad la titlul seriei. Fapt cert este că echipele sunt bine pregătite și întâlnirile decisive dintre ele vor prilejui jocuri pasionante și cu mari semne de întrebare.

ȘI UN FORFAIT

Macaby din Chișinău a pierdut jocul dela Ploești cu Prahova prin forfait.

STATISTICE

Matchuri:
programate=16
disputate=10
amânate=2
forfaituri=4
câștigate=8
nule=2.

Goaluri înscrise:

învingătorii=22
învinșii=5
în drawuri=2

A câștigat în deplasare:

Ferroemail.

Scorul:

Cel mai mic=Mureșul—F. C. Craiova 1-0.
Cel mai mare=Fr. Română—Muncitorul 6-0.

Rezultate scontate la:

Oradea (C.A.O.) Lugoj, Turnu Severin, Turda și Brăila.

Surprize la:

Lupeni, Tg. Mureș și Oradea (Stăr.).

Actualii capi de serii: F. C. Ploești, Mica, Crișana și Franco Română.

—T — I —

Demisia în bloc a arbitrilor cernăuțeni

Cum va soluționa acest caz unic C. C. A. ?

Cernăuți, 1. — In ședința săptămânală a comisiei de arbitri din Cernăuți, ținută Mircuri 20 Martie c., sub președinția d-lui Tase Protopopescu, s'a hotărît în unanimitate demisia tuturor membrilor din corpul arbitrilor de football. Această hotărire, foarte gravă, a fost luată în mod spontan ca o urmare firească a unei game de nemulțumiri creată de lipsa înțelegerii centrului pentru eforturile și sacrificiile bine intenționate ale arbitrilor locali. Era și normal ca în urma demisiei de acum 2 ani — demisie asupra căreia s'a revenit date fiind promisiunile solemne făcute de centru și anume că în cel mai scurt timp, se vor satisface toate doleanțele exprimate prin memoriul înaintat azi când situația a rămas aceeași să ducă la asemenea fapte.

Rezultatul a fost că personagii oculte, recrutați dintre colegii dela centru, s'au pus deacurmezișul tendințelor noastre bine intenționate; aceasta pentru salvarea intereselor personale în detrimentul regiunei noastre uitată și năpăstuită de cei în drept.

Am așteptat de atunci și până azi noua eră ce se anunța care ne dădea multe speranțe fiindcă se anunța cu un frontispiciu ce purta cuvintele: moralitate, obiectivitate, înțelegere. Dar și de data aceasta așteptările noastre au fost din nou spulberate.

Și azi la centru se lucrează după procedee ce promovează suveranitatea bunului plac, procedee ce au trecut peste drepturile cernăuțenilor desconsiderându-le, iar azi când datorită experienței au pierdut încrederea în conducătorii lor, nu le mai rămâne decât să demisioneze cu toții.

Din memoriul și din expunerea făcută de d. Protopopescu, reese clar că fapte grave, de o gravitate dureroasă, apasă asupra moralității arbitrilor și comisiei centrale de arbitri și că nu numai lipsa de atenție a acestor foruri superioare față de arbitrii locali i-a dus pe aceștia la grevă (demisie), ci fapte cari așa cum le expun în memoriul lor arbitrii din Cernăuți și cari dacă se adeveresc, apoi e cazul să se acorde mai multă atenție acestui memoriu unic în felul lui, căci până azi o hotărire de o asemenea gravitate, în foot-ball-ul românesc, nu s'a mai luat.

Sport școlar

LICEUL KREȚULESCU
Cl. III — Cl. IV 7—5 (0—2)

In cadrul campionatului liceului com. N. Krețulescu s'au întâlnit echipele cl. III și a IV., Victoria, revenind clasei a III, cu scorul de 7—5 după ce la pauză era condusă cu 2—0.

Au marcat pentru învingători Burețea 5 și Stere 2 iar dela învinși au marcat Ruse 3 Tănase 1 și Davila în propria-i poartă.

S'au remarcat dela învingători Arvinte, Burețea și Vlădescu.

FORMAȚIILE

Cl. III Vlădescu, Arvinte, Grigorescu, Cristea, Socolescu, Davila, Chiricuță, Costache, Burețea, Siret, Gödri.

Cl. IV. Stănescu, Glubea, Zăpodeanu, Manolache, Stăncioiu, Tănase, Bărbulescu, Enăchescu, Ruse, Titi, Căpitănescu.

Shooturi și bare

● In campionatul Boemiei-Moraviei, ca în totdeauna, Slavia și Sparta luptă cu disperare pentru titlu. Slavia are 4 puncte avantaj, dar cu un match mai mult jucat. După rezultatele de Duminica trecută, fruntea clasamentului se prezintă astfel:

Slavia	*14*	*10*	*4*	*0*	*69:23*	*=24*
Sparta	*13*	*9*	*2*	*2*	*39:21*	*=20*

Matchul Unirea Tricolor-Sportul Studențesc se dispută Sâmbătă la Obor

Juventus - C. A. M. T., probabil, la A. N. E. F.

La Obor a început montarea peluzelor metalice care vor fi complet instalate până Sâmbătă când se va disputa partida, de mare importanță pentru bucureșteni, dintre Unirea Tricolor și Sportul Studențesc, căci cu acest match se va decide probabil care va fi a doua echipă din Capitală retrogradată.

JUVENTUS—C. A. M. T. LA A.N.E.F.

Nu este încă definitiv hotărît, dar probabil că matchul de campionat Juventus — C. A. M. T., care se va disputa Duminică 7 Aprilie în București, să aibă loc la A.N.E.F. In acest caz în match de deschidere Olympia va juca cu Monitorul Oficial.

SPECTACOLE

Teatre

OPERA: Aida
NAȚIONAL: Magda
STUDIO: 8 jum.: Capul de rățoi
LIGA CULTURALA: Moartea civilă
MUNCA ȘI VOE BUNA: D-l de cristal și d-na de bronz; D-l de Pourceaugnac
REGIN AMARIA: Familia Carson
SARINDAR: D-șoara Butterfly
COMOEDIA: Un băiat și jumătate
SAVOY: Relacho
ALHAMBRA: Alhambra în floare

Cinematografe

CINEMA SCALA: „Elisabeth și Essex". Jurnal Paramount
ARO: Fiicele Doamnei Masters; jurnalele: Fox, Ufa, Paramount.
CAPITOL: Vrăjitorul din Oz și jurnale noui
TRIANON: Ultima aventură a lui Sherlok Holmes, jurnal românesc O. N. E. și Paramount.
CARLTON: Apus de glorie și jurnal Fox.
REGAL: Cocoșatul dela Notre Dame. Jurnal Paramount.
SELECT: Ispitele trupului.
FEMINA: Emigranta.
A. R. P. A.: Cruciadele.
ROXY: Sudan.
ELYSEE: 13 Scaune și Eroul din far West.
FORUM: Dincolo de ziduri; Vin ploile.
OMNIA: Aventurile celor trei muschetari (opera completă) și jurnal.
MIORITA: Capcana; Triunghiul.
AMERICAN: Cavalcada fantastică; Trebue să mă iubești.
AIDA: Adio D-le Chips; Aloma.
BIZANTIN: N'am să te uit niciodată; Oameni în lanțuri.
BARCELONA: Oameni cu aripi și Aripi Românești.
CARMEN: Hanul Groazei; Iluzii.
COTROCENI: Noaptea destinului; Cântecul eroilor.
DICHIU: Orașul blestematilor; O noapte de pomină; completarea: dansuri românești cu Floria Capsali.
DIANA: Comoara din insula piraților.
DACIA: Delir și Misiunea d-rului Kildare.
EDISON: Comoara din Insula Piraților (operă completă).
FLORIDA: Olimpiada sovietică; Dubla crimă din linia Maginot.
FRANKLIN: Gibraltar; Tarzan în exil.
GLORIA: Copilașul domnișoarei; Secretele mării Roșii.
GRAND: Prințesa Taracanova; Oameni de mâine.
ILEANA: Adio Domnule Chips; Carnavalul Alb.
IZBANDA: Moartea obosită; Frumoasă-i tinerețea.
LIZEANU: Câinele din Baskerville și Spaima Deșertului.
LUCIFER: Stan și Bran aviatori; Romanța întunericului și jurnal românesc.
LIA: Primul sărut și Cuib de fericire.
MILANO: Când felinarele se sting; La Madelon.
MARNA: Brigada Nordului, Suferințele unei mame și trupa de reviste Titi Mihăilescu.
MODEL: Atac în Mediterana; Crima din linia Maginot.
MARCONI: Ispitele trupului; Foc de armă în Arizona; jurnal Paramount.
NISSA: Emigranții; Bosfor.
NERO: Echipa de onoare; Stan și Bran aviatori.
ODEON: Hotel pentru femei; Șarlatanul.
PACHE: Orașul blestematilor; Fecioara de azi.
PAX: Vestul sălbatec; 4 bărbați și un jurământ.
PARIS: Femeia albă a Maharadjachului; Nopți de groază în Hong-Kong; jurnal românesc.
UNIC: Primul sărut; Doamna păcătuește.
RAHOVA: O fată căzută din cer; Dreptatea nopții.
SPLENDID: Prințesa Ludmila; Omul care a înfruntat moartea.
TRIUMF: Drapelul; Linia Siegfried.
VOLGA: Ultima noapte; Ora fatală.
VENUS: Vin ploile; Azilul de noapte; jurnal.
TOMIS: Fugara; Paris la miezul nopții.
PACHE: Orașul blestematilor; Fecioara de azi; jurnal românesc.
SELECT: Suferințele tânărului Werther; Prizonierele destinului.
RIALTO: Ea și El; Intre glorie și dragoste.
UNIREA: Union Pacific; Oameni de sacrificiu.
VOLTA-BUZEȘTI: Cavalcada Fantastică și Caterina cea Mică.

Football football football football football football football

Cele trei greşeli ale selecţioneurului unic:

1. A pus căruţa inaintea cailor
2. A separat metoda de materialul uman
3. A fost sentimental

Intâlnirea, în care echipa naţională a desiluzionat, deşi a realizat un rezultat bun, mai conţine un însemnat număr de lucruri didactice.

Reprezentativa României a arătat, desigur, o foarte bună condiţie atletică şi o admirabilă forţă morală.

Dar pentru o echipă naţională este, orice s'ar spune, puţin. Chiar dacă se admite că a avut o zi slabă. Aşa cum am recunoscut, sincer, dela început.

METODA DE JOC... SAU CARUŢA INAINTEA CAILOR

Selecţioneurul echipei naţionale are, în situaţia noastră specială, o misiune dublă.

El nu alege numai pe cei mai buni jucători ai momentului. Ci de face şi educaţia tehnică pentru a-i încadra într'o metodă de joc precisă.

Ceeace este foarte bine. Pentru că jucătorii noştri au absolută nevoe de educaţie tehnică şi o echipă modernă nu poate ignora sistemul de joc.

Decât că lucrurile nu sunt atât de simple şi idilice.

Nu discutăm metoda românească în W. In football, orice metodă e bună. E rău numai, când o echipă joacă la întâmplare, fără nici un sistem. Aşa cum a jucat echipa noastră, în matchul dela 31 Martie.

Aceia cari au acuzat metoda au greşit. Repetăm: România a jucat fără nici o metodă. Totul la întâmplare şi desolant de rudimentar.

Pentrucă, jocul bătrân, toţi în goană disperată pentru mingie, nu poate fi numit organizat.

In aceasta constă greşala selecţioneurului unic. Este o greşală care îl priveşte nu în funcţia de selecţioneur ci în aceea de aducator tehnic.

A accentuat factorul naţional neţinând seama de condiţiile tehnice ale oamenilor săi.

Toată lumea discută acum metoda. La masă, în tramway, chiar şi în echipa naţională se discută numai metodă.

Interii trebue să meargă înainte şi înapoi şi să deschidă extremele în cruciş.

Am uitat însă că jucătorii noştri nu pot face precis un pas de 10 metri. Am uitat că mijlocaşii noştri ţin ochii în pământ atunci când pasează, aşa cum am uitat că majoritatea titularilor sunt lipsiţi de orizont, au o tehnică rudimentară şi ignoră complect arta de a se demarca.

Metodă înseamnă în ultima analiză să soluţionezi raţional problemele jocului, pentru a avea maximum de randament cu minimum de efort.

Dar pentru a juca după o metodă — chiar mai puţin pretenţioasă decât cea românească în W — este absolut necesar ca jucătorii să rezolve urgent toate problemele de tehnică individuală.

Pentru că a vorbi atât de luxos de metodă când în echipă există jucători cari au tehnică rudimentară, este a pune căruţa înaintea cailor.

Iată de ce este mult mai bine ca echipa să facă foarte multe antrenamente de control al balonului şi mai puţine antrenamente teoretice.

Este un lucru simplu în football. Un jucător poate să ştie perfect ceeace trebue să facă dacă nu poate executa corect, e zadarnic.

E sigur că Lupaş — spre a lua un exemplu — ştia tot atât de bine ca mulţi dintre spectatori că trebuia să schimbe jocul la Bindea, când echipa jugoslavă era concentrată într'o fază pe stânga.

Dar dacă el nu putea să execute ceeace ştia că trebue să facă, era inutil că ştia că trebue să facă.

Dilema este următoarea:

O echipă modernă nu poate juca fără o metodă naţională. Dar o metodă naţională nu poate fi aplicată decât de o echipă, care nu cunoaşte dificultăţi de ordin tehnic şi ştie să se plaseze în fazele de joc.

Altfel, ea nu există decât în imaginaţia celor cari vor să vadă „metodă cu orice preţ".

SOLUŢIA EXISTA, TOTUŞI

Este adevărat însă că o echipă slabă are nevoe mai mult de o metodă decât de una bună.

Pentrucă un om care nu ştie să joace excepţional se va comporta mai bine dacă are de îndeplinit acţiuni limitate.

Dar e eronat să discutăm în general.

Am văzut toţi că echipa naţională nu aplică nicio metodă. Şi nu o aplică pentrucă mijlocaşii de margine şi interii nu pot corespunde misiunii lor.

Iată încă un principiu eronat în selecţionarea echipei naţionale.

E clar desigur, că nu pot exista decât două posibilităţi. Ori alegi o metodă care să convină materialului uman, ori selecţionezi jucătorii cari se pot încadra metodei considerate „mai bună".

Interii şi mijlocaşii noştri de margine nu corespund metodei imaginate de selecţioneurul unic.

D. Economu trebuia ori să imbineze o metodă care să convină posibilităţilor lor, ori alegea interi şi mijlocaşi cari să se poată încadra în perceptele metodei româneşti în W.

Şi aceasta este soluţia.

Echipa noastră naţională are nevoe de un nucleu, de patru oameni: interi şi mijlocaşi cari să joace conform principiilor metodei româneşti.

In jurul acestor sâmburi de cristalizare, echipa s'ar forma aproape dela sine.

Aici a greşit selecţioneurul unic. A selecţionat interii şi mijlocaşii de margine independent de metoda sa, care are ca principală piesă jocul acesta.

El a avut o încredere prea mare în vitalitatea românească.

Putea să se gândească însă că în football sunt anumite principii mai rezistente decât orice.

O A TREIA GREŞEALA...

Domnul Economu a luptat foarte mult pentru ideea unei echipe româneşti.

Omagiile tuturor pentru că şi-a ales ca ideal acest deziderat scump tuturor.

Şi atunci când avea jucători români atât de proeminenţi ca Lupaş, Bogdan, Răşinaru şi Vintilă nu putea să nu-i pună în echipă. In prima echipă românească, în echipa care reprezenta pentru el realizarea unui ideal.

Dar în modul acesta, el a comis o gravă eroare de selecţioneur. Pentrucă a selecţionat oameni care nu erau în formă.

Lupaş e azi cel mai slab om din linia de mijloc a Venusului. Vintilă n'a făcut niciun match bun dela începutul sezonului. Bogdan şi Răşinaru au fost cei mai slabi oameni în matchul cu F. C. Carpaţi la o săptămână de matchul internaţional.

Un selecţioneur unic nu are voe să fie sentimental.

Este un defect, care era să-i fie fatal lui Vittorio Pozzo.

. . . . . .

Dar matchul acesta atât de didactic nu se termină aici.

Mai sunt încă foarte multe lucruri de relevat. Şi vor fi, desigur, relevate.

N. Sucitulescu

Iată ce propunem societăţii de radio - difuziune

O problemă de football — care va surprinde foarte mult, desigur, pentrucă nu a fost pusă niciodată deşi este de o importanţă destul de mare pentru a o sublinia în coloanele noastre — este aceea a radio-reporterilor. A speakerilor, mai bine zis, aceia cărora le revine sarcina de a face reportajul diverselor manifestări sportive naţionale şi internaţionale şi mai ales ale matchurilor echipelor noastre naţionale de football.

Este o problmă, pentrucă nu oricine poate transmite un match de football. Societatea de radio-difuziune este o instituţie prea serioasă şi cu răspundere, iar ascultătorii vor să „trăiască" o partidă pe care o susţine România şi el n'o vede. Deaceea nu oricine poate fi speaker şi orice improvizaţie, ca aceea de zilele trecute, dăunează la fel de mult societăţii şi publicului ascultător.

Actualmente, redactorul societăţii este d. dr. Virgil Economu şi d-sa nu poate transmite un match pentrucă, în acelaş timp, este şi selecţioneur unic şi în această calitate trebue să fie pe teren, alături de echipă.

Deci altcineva trebue ales speaker.

Cine, însă?

Ne permitem să dăm o sugestie Societăţii de radio-difuziune: să instituie un concurs. La un match de campionat, de pildă. Şi reportajul fiecărui candidat să fie imprimat pe placă, iar după aceea o comisie specială să decidă pe câştigătorul concursului.

Candidaţi nu trebuesc admişi decât persoane selecţionate după următoarele criterii: competenţă, suprafaţă morală şi intelectuală, dicţiune şi — firesţe — voce fonogenică.

Aceasta propunem societăţii noastre de radio-difuziune şi credem că va fi luată în considerare. Pentrucă... se impune. Şi se impune pentrucă — aceasta o pretind miile de ascultători — matchurile României TREBUESC transmise.

—g.—

F.R.F.A. a renunţat la matchul cu Turcia

pentrucă federaţia otomană a cerut... 2.500 lire

Am scris la timp de toate peripeţiile matchului Turcia—România.

Am anunţat chiar că ambasada turcă a confirmat matchul dela 14 Aprilie.

S'a crezut la un moment dat că echipa naţională secundă va avea ca adversar echipa Turciei.

Iată însă că în ultimul moment F. R. F. A. a trebuit să renunţe la întâlnirea aceasta.

Federaţia otomană a pretins pentru matchul acesta suma de 2500 lire, aproximativ 450.000 lei.

O sumă extraordinar de mare pentru posibilităţile matchului acesta.

UN MATCH BUCUREŞTI-TIMIŞOARA

Pentrucă data de la 14 Aprilie este liberă, se pare că se va organiza un match Timişoara — Bucureşti sau Liga de Sud-Liga de Vest.

In orice caz, capitala nu va rămâne fără un program footballistic.

O a doua finală Venus-Rapid?

Da. Ea este posibilă în noua competiţie: Cupa N. Malaxa la care participă: Venus, Rapid, Ripensia şi U.D.R.

Este foarte probabil ca de Paşti, în locul turneului internaţional, să avem unul indigen.

D. N. Malaxa a donat o cupă care să fie disputată da următoarele patru echipe: Rapid, Venus, Ripensia şi U. D. R.

Competiţia va fi eliminatorie şi se va disputa de Paşti, la 10—12 Mai sau între 6 şi 9 Iunie.

In afară de cupă, s'au acordat şi următoarele premii în bani. Echipa câştigătoare va primi 33.000 lei, cealaltă finalistă 22.000 lei iar învingătoarea dintre cele două echipe eliminate va avea „numai" 11.000 lei.

Dat fiind succesul înregistrat de turneul pascal de anul trecut, la care au participat numai echipe româneşti, este sigur că şi competiţia aceasta se va bucura de un succes egal.

Cu atât mai mult cu cât ea lasă loc unei „finale Venus-Rapid".

In luna Iunie

Un mare turneu internaţional la Athena

Vor fi invitate două echipe din Europa Centrală

Athena. — Ziarul „Vradini" are în proect o strie de organizări sportive din cele mai interesante pentru-cursul verii.

Printre altele, ziarul „Vradini" intenţionează să organizeze la sfârşitul lunei Iunie un mare turneu internaţional de football, la care vor fi invitate şi două mari echipe din Europa Centrală. După toate probabilităţile, organizatorii vor invita o echipă din Budapesta şi una din Bucureşti.

Dintre echipele elene, la acest turneu urmează să participe: Panathinaikos, A.E.K., Olympiakos, Apollon şi Iraclis (Salonic).

D. general Gabriel Marinescu va asista la matchul ITALIA - ROMANIA

Domnul general Gabriel Marinescu va asista la matchul de la Roma dintre Italia şi România.

Domnia sa va pleca Vineri 12 Aprilie cu avionul.

Macaby şi F.C. Craiova joacă amical Duminică la „Ciocanul"

Profitând de faptul că nu joacă Duminică în cadrul campionatului divizionar B, grupările Macaby şi F. C. Craiova se vor întâlni într'un match amical.

Partida se va disputa Duminică la ora 11 dimineaţa pe terenul Ciocanul.

football football football football football football football football

Presa jugoslavă:

„Am ratat o victorie ușoară și de răsunet"

(Urmare din pag. I-a)

(Urmare din pag. I-a)

nostru a dat avânt echipei române care a suplinit prin elan lipsurile sale. In general jocul a fost foarte fair deși s'a jucat tare. Rezultatul de egalitate e mulțumitor pentru toată lumea".

D. GEN. G. MARINESCU, președintele F. R. F. A.: *„Echipa dumneavoastră a jucat mai frumos în prima repriză și a fost superioară. Românii . : fost însă mai eficaci și așa au smuls un match nul".*

D. KIKA POPOVICI *s'a arătat foarte aspru declarând:*

„Românii au jucat astăzi după sistemul „Inainte, ura!", căci n'am văzut și n'am constatat nimic din renumitul lor sistem în dublu v, care e cu desăvârșire greșit impus. Au scăpat foarte eftin. Jocul nostru a fost mult mai clasic și mai plăcut. Eficacitatea noastră ar fi fost mai mare dacă înaintarea ar fi fost mai decisă".

D. BOSKO SIMIONOVICI, *selecționer unic: „Pentru noi un match nul e o înfrângere. Cu toate astea, echipa noastră a dat satisfacție cu excepția lui Lovrici, care a jucat mai slab".*

ECHIPA IUGOSLAVA MI-A REAMINTIT WUNDER-TEAM-UL"

D. LAIOȘ RUBINT, *conducătorul matchului: „Echipa iugoslavă a jucat în prima repriză cu o clasă mai bine decât cea română. După pauză a slăbit însă mult. Jucătorii români au sporit, după pauză, calitățile lor de luptă într'atât încât în repriza a doua a fost cu totul egală. Rezultatul e just".*

„GARNITURA A DOUA A IUGOSLAVIEI A FOST NET SUPERIOARA

Despre matchul dela Belgrad, dintre echipele secunde, „Vreme" scrie următoarele sub titlul: „JOCUL DEFENSIV A SALVAT PE ROMANI DE O INFRANGERE CATASTROFALA".

„Inaintarea noastră a fost mult jenată de jocul defensiv al Românilor. Marea noastră superioritate nu ne-a folosit cu nimic, căci adversarii au întrebuințat cu folos, în apărare, așa numitul sistem românesc, creația d-lui V. Economu. Cu toate acestea după joc ar fi trebuit să câștigăm cu două trei puncte diferență, dacă jucătorii noștri i-ar fi depășit pe români în inteligență și inventivitate, lucru de care înaintarea iugoslavă nu s'a dovedit capabilă.

VALOAREA ECHIPEI ROMANE

Echipa română a avut principala putere în apărarea imediată care a muncit enorm. Românii au fost însă mult inferiori. Atacul lor a rămas mult în urma înaintării noastre.

Nici Oană, una din cele mai bune extreme, nu s'a putut compara cu un jucător ca Matosici.

In apărare s'au evidențiat fundașii Petrescu și Lengheriu, care neobosiți și cu mult tact au curățit terenul în fața lui Rădulescu, ușurându-i mult misiunea. S'a evidențiat și halful centru Simatoc care a anihilat toate acțiunile lui Railici și a deschis lung extremele României.

Halfii de margine au fost de asemenea buni și au jucat ca a doua pereche de fundași.

„Politika"

Acest mare cotidian belgrădean a avut la București un trimis special: pe d. Vukadinovici.

Iată relatările d-sale:

„După un joc foarte atrăgător și plăcut, echipa noastră națională a fost mai bună, dar România a reușit s ăegaleze".

„AM PIERDUT VICTORIA"

„Niciodată românii n'au avut norocul pe care l-au avut în matchul de azi. In loc să piardă la un scor destul de mare, ei au reușit să scoată un match nul. Norocul și de data aceasta le-a fost la îndemână. Dar și alte cauze le-au fost de folos. Dacă am aduna la un loc toate aceste cauze, ar fi trebuit ca matchul să-l câștigăm cu cel puțin 3 goaluri diferență.

După un joc de football lucrul principal este rezultatul. El vorbește și reprezintă cel mai mult. Așa fiind, românii pot fi mulțumiți. Au ciupit un draw și de ocamdată aceasta este principalul. In matchurile pentru Cupa Bazinului Dunărean, acest rezultat poate avea o mare importanță. Dar în fața străinătății, românii au dovedit încăodată că sunt egali nouă.

„MATCHUL A INFAȚIȘAT CU TOTUL ALTCEVA"

„Ceeace nu dovedește rezultatul o dovedește jocul. Toți acei care au asistat la match au văzut că Jugoslavia a fost superioară României. Diferența dintre selecționata noastră și echipa României a fost de o clasă în ce privește tehnica, sistemul de joc, pricepere și toate celelalte calități ale footballului. Se poate spune că reprezentativa noastră a dat o lecție bună echipei României ca tehnică și știință.

„ECHIPA ROMANIEI MAI SLABA CA ORICAND"

„Astăzi am văzut echipa română după un timp îndelungat. Trebue subliniat că reprezentativele din trecut au fost mult mai bune decât aceia de azi, care se deosebește doar prin elan și posibilitățile fizice ale unora din jucători.

„Dealtfel, românii n'au arătat absolut nimic, 'au fost tot timpul mai slabi ca jucătorii noștri. Sistemul lor care este un amalgam de „W" și joc italienesc n'a ajuns azi să se evidențieze, deoarece halfii noștri au reușit să anihileze complet toate acțiunile românilor, care au fost siliți să lucreze individual. Românii au jucat după așa zisul „ura sistem". Au trimis totdeauna balonul înainte, spre extreme sau centru. Acești jucători sunt foarte solizi și bine desvoltați, cu excepția lui Bindea și ei au încercat să ajungă cât mai repede și mai drept la poarta noastră.

„De altfel, în tot cursul jocului, românii nu s'au prezentat ca o echipă omogenă și tehnică, ci, fără nici o combinație, au lăsat impresia de foarte slabi tehnicieni.

„Trebuesc felicitați pentru elanul cu care au luptat și pentru condiția fizică desăvârșită pe care au arătat-o și în special, spre sfârșitul jocului, când păreau mai odihniți ca la începutul matchului".

VICTORIA JUNIORILOR

In ce privește matchul de juniori, iată ce scrie „Politika":

„Ne-a surprins faptul că s'au jucat 90 de minute pentru că juniorii noștri sunt obișnuiți să joace numai 2 reprize a 30 de minute.

„Echipa Iugoslaviei a fost superioară dela început până la sfârșit. Băeții noștri au jucat omogen, tehnic, au fost net superiori".

„REPREZENTATIVA B. A IUGOSLAVIEI A FOST TOT TIMPUL SUPERIOARA ȘI MERITA O VICTORIE LA SCOR MAI MARE"

In sfârșit, matchul dela Belgrad se bucură și el de mare amploare.

D. *Bora Iovanovici* a scris, printre altele, următoarele:

„JOC FOARTE VIOIU DIN INIȚIATIVA GAZDELOR"

„Dela început jocul a fost foarte vioiu datorită jucătorilor tineri din cele două echipe, care au jucat cu multă inimă.

„Inițiativa a aparținut dela început jucătorilor noștri, nenorocoși la shooturi. In repriza doua echipa noastră a fost de o superioritate evidentă, dar din cauza neînțelegerii din atac n'a corespuns complet".

„FOARTE BUNI APARATORI IN AMBELE ECHIPE"

„Ambele apărări au fost înnălțime....".

„Puterea echipei române s'a concentrat asupra apărării imediate, asupra fundașilor masivi și portarului excelent. Apărarea României a fost tot timpul la postul ei și a respins toate atacurile noastre afară de unul singur (n. r. — goalul). Fundașii și linia de halfi au fost așa de buni în defensivă încât deși s'a jucat aproape tot timpul la poarta excelentului Rădulescu, acesta n'a avut de apărat prea mult, ca să-și arate clasa. A intervenit doar de câteva ori prompt și oportun.

„In ce privește atacul, acesta n'a avut nici timp și nici loc să se evidențieze. Au fost siliți de la început să se apere, iar elanul ofensiv a durat numai 20 de minute din prima repriză. In acest interval am văzut că cei mai buni sunt Oană și Torjoc".

CATEVA DECLARAȚII

D. PAUL NEDELCOVICI: „Noi nu ne așteptam să câștigăm, dar speram că echipa noastră va face un joc bun. Apărarea m'a mulțumit, atacul însă a jucat ca musca fără cap, fără legătură, fără nimic. Aceasta probabil că se datorește jucătorilor tineri din echipă care n'au rutina matchurilor mari.

„Rezultatul este real. Arbitrajul bun".

D. DR. M. ANDREIEVICI: „Jucătorii noștri au jucat bine în prima repriză, dar au tras slab la poartă. M'așteptam ca în repriza doua să-și revină și să capete eficacitate. Dar m'am înșelat.

„Românii au pus jucători tineri cari au jucat cu elan. Se vede că federația română așteaptă mult dela acești jucători. Arbitrajul a fost obiectiv".

D. Kiss (arbitrul): „Cei mai buni au câștigat. Rezultatul este real. Jucătorii au fost disciplinați și n'a fost greu să conduc matchul".

Campionatul la Cernăuți

Universitatea - Meseriașul Român 6-3 (3-3)

Cernăuți, 1 Aprilie. — Sezonul districtual a fost deschis eri de gruparea Universitatea și M. Român, două echipe fruntașe ale sportului cernăuțean. Cu această ocazie, Universitatea a arătat că e bine pregătită și că așteaptă cu foarte multă încredere campionatul districtual, iar dacă va putea învinge pe Jahn, are șanse ca anul viitor să ajungă in divizia B. Jocul frumos și superioritatea tehnică de care a dat dovadă această tânără grupare ne face să sperăm în mai mult. E o grupare pur românească și care până în prezent a reprezentat cu mare demnitate sportul cernăuțean, sportul românesc din Cernăuți.

Pe lângă un public foarte numeros, au asistat: Președintele grupării prof. Dr. T. Ghițescu și d. comandant al Frontului Național Studențesc prof. dr. Radu Sbiera.

STOP

● F. C. JUVENTUS convoacă pentru Joi 4 IV. 1940 ora 14 fix pe terenul Turda, toți juniorii în vederea matchului cu Socec Lafayete.

Pregătiri, mereu pregătiri în vederea Cupei Unirea

Arad are și el un Sipoș, Timișoara un Wilhelm, iar Cernăuți un Sindelar

Cum se știe, Duminica aceasta începe Cupa Unirea, în cadrul căreia se vor disputa 8 matchuri.

Interesul stârnit de această competiție — destul de mare — se poate vedea și din pregătirile pe care le face majoritatea districtelor.

De pildă, Arad și-a alcătuit un lot select, în frunte cu proaspătul internațional Jivan:

Gloria: **Slavei, Jivan, Păcurar, Huzur, Șiboteanu, Mladin. Novac, Damian, Cercel.**

A.M.E.F.A.: **Araczki, Șimăndean, Sabău, Gyarmati.**

A.A.C.: **Regner IV, Fader, Popa, Precup.**

A.T.E.: **Barbu, Nagy, Sipos, Cizmar, Mândruțiu, Prasz.**

Olympia: **Hegybeli, Boten, Tolan, Maimon.**

Hakoah: **Pirko, Basch, Bahner II.**

Crișana: **Streza.**

Unirea: **Földi.**

ȘI LA TIMIȘOARA

Districtul timișorean nu neglijează nici el pregătirile care au intrat în faza finală, adică s'a ajuns la un lot restrâns:

Jiga, Peschka, Eberstarck, Buda, Toth, Dragomir, Müller, Isac, Chevereșan, Kovacs, Petschowsky, Monyak, Andreescu, Mioc, Jifkovici, Vodă, Ritter, Jicman, Wilhelm și **Cercel.**

DRAGOȘ VODA A DISPUS DE SELECȚIONATA CERNAUȚILOR CU 6-0 (3-0)

Cernăuți, 1. — Jocul de antrenament disputat între echipa primă a lui Dragoș_Vodă și selecționata juniorilor locali a fost o parodie foot-ball-istică! Nu putem decât — aceasta pentru salvarea prestigiului sportului local și pentru respectarea frumoaselor performanțe din trecut — să cerem d-lui ing. Bostan, președintele comisiei interimare districtuale, luarea de măsuri urgente ca să se lucreze în mod serios și eficace cu cei unsprezece tineri cari la 7 Aprilie c. vor juca cu una din cele mai bune echipe de juniori din țară, cu acea a Clujului.

Felul în care au jucat selecționabilii a fost mai mult decât anost. Lipsă de omogenitate, completă lipsă de sistem, jocul lor putându-se compara — cel din prima repriză — cu acela al unei echipe de maidan, iar cel din repriza a doua cu al unei echipe de *old-boy.*

FORMAȚIILE

D. V.: **Erhan, Schmidt, Winternitz, Ungureanu, Gazda, Stetziu, Popescu, Gorski, Panenka, Suck, Cacerovschi.**

Juniorii: **Janoși (D. V.), Koșckower (Dowbuș), Pantir (D. V.), Grabovețchy (C. F. R.), Nuțu (D. V.), Piutureac (Muncitorul), Gavreliuc (M. Român), Schlosser (Jahn), Weber (Dowbuș), Kreinzberger (Macabi), Jarenschi (D. V.).**

In repriza a doua a intrat în locul lui Gavreliuc Sindelar, dar această schimbare n'a adus rezolvarea problemei; toată echipa sau trebue schimbată sau trebue în mod sistematic antrenată; juniorii sunt așa de slabi că nu știu face un stop reglementar, nu știu deschide o extremă și nu știu marca un om, dar știu să se certe și să dea mereu mingea la adversar.

Amintim că juniorii din anul trecut au făcut cu D. V. 1_1 conducând tot restul timpului și n'au putut marca mai mult fiindcă au avut ghinion ca Selești să fie în formă mare. Dar anul trecut au fost antrenați și conduși de dr. Reuț și de antrenorul grupării Universitatea, — colaboratorul de atunci al d-sale.

COMISIUNEA CENTRALA A JUNIORILOR

Comunicat

Cu ocazia jocurilor pentru Cupa „Unirea", care vor avea loc Duminică, 7 Aprilie 1940, comisiunea centrală a juniorilor face un călduros apel către d-nii președinți de districte, arbitri și conducătorii selecționatelor de districte, să observe cu toată atențiunea comportarea tuturor juniorilor dela jocurile de mai sus, înaintând comisiunei noastre, fiecare separat, un raport amănunțit, pentru a ușura astfel sarcina selecționării în viitor.

In rapoartele mai sus menționate, trebuesc menționate indicațiuni asupra fiecărui jucător în parte.

Convocări

Grupările „Turda" și „Luceafărul" fac antrenament Joi 4 Aprilie a. c. pe terenul Turda la orele 3 jum. sub conducerea internaționalului Albu.

După un antrenament de condiție se va juca un match amical între aceste grupări.

In acest scop gruparea Turda convoacă pe această cale toți jucătorii echipei I-a și juniori pe terenul său la ora fixată.

● F. C. TRICOLOR pune la dispoziția grupărilor neafiliate cupa „Taranul".

Grupările care vor să ia parte la acest mic campionat se pot înscrie în fiecare seară dela 7 jum. la 9 până Sâmbătă 6 Aprilie, inclusiv — la D. Martinescu Nicolae în Dămăroaia, Gh. Cireșoaia nr. 122. Campionatul se joacă Duminică 7 Aprilie 1940 pe terenul Biruința.

Arbitrii jocurilor divizionare B dela 14 Aprilie

SERIA I

F. C. Brăila—F. C. Ploești, la Brăila, d. C. Rădulescu **(București).**

F. C. Nistru— F. C. Nistru, la Chișinău, d. Mielu Petrescu **(București).**

SERIA II

Electrica—Vulturii Textila, la Timișoara, arbitru d. Szilaghy (Reșița).

Mica—C. F. R. (T. Severin), la Brad, arbitru d. Doju (Timișoara).

C. F. R. (Simeria)—Gloria, la Simeria, arbitru d. Tănase Viorel (Sibiu).

Jiul—Chinezul la Petroșani, arbitru d. Hohu (Arad).

SERIA III

S. S. M. R.—Universitatea, la Reșița, arbitru d. Măcian (Arad).

C. Sp. Tg. Mureș—Crișana, la Tg. Mureș, arbitru d. Petrie (Simeria).

Olympia C. F. R.—Stăruința, la Satu Mare arbitru d. Hustig (Arad).

Cimentul—Industria Iutei, la Turda, arbitru d. Cpt. Bedeleanu (Arad).

SERIA IV

Macabi—Macabi (Chișinău), la București, arbitru d. Freund (București).

Ferroemail—Prahova la Ploești arbitru d. Tănăsescu (București).

D. V. A.—Franco Română, la Galați, arbitru d. Popescu Panait (Ploești).

R U G B Y

La două săptămâni de matchul cu Italia

Mai avem două săptămâni și echipa Azurilor va juca pe gazonul dela A.N.E.F. a cincea partida contra României. Rezultatele întâlnirilor anterioare sunt:

Italia—România — la Milano 7—0 — 1935
Italia—România — la Berlin 8—7 —1936.
România—Italia — la București 0—0 — 1937.
Italia—România — la Roma 3—0 — 1939.

După cum se vede, am pierdut de trei ori, și am realizat un draw la București. Diferențele minime dintre cele două echipe arată și în realitate situația rugbyului între cele două țări?

Propriu zis. nu există o diferență prea accentuată între rugbyul italian și cel românesc. Am luat parte la ultimele trei matchuri și am putut constata aceasta.

Au învins italienii, fiindcă au jucat mai bine la înaintare — acolo unde au fost mai bine înarmați ca noi.

Ca forță a grămezii nu sunt mai tari, dar au o mobilitate care ne lasă cu mult în urmă.

In special în linia a treia — o adevărată linie de treisferturi — este compartimentul cel mai tare.

O mobilitate excepțională, dublată cu un joc extrem de inteligent, acestea sunt caracteristicele ei.

Ca treisferturi, nimic excepțional, în afara faptului că respectă regulamentul jocului. Condiția fizică îi ajută în deosebi, căci ceia ce n'au realizat prin technică suplinesc prin puterea de a se desfășura pe teren.

In privința echipei României, cum s'a pregătit echipa în trecut, o știm cu toții. S'a încercat printr'unul sau două matchuri de selecțiune să se găsească cei mai buni jucători, și cu echipa alcătuită cu trei zile înainte ne prezentam la matchurile internaționale.

Față de situația monetară precară a F.R.R.-ului este evident că nu se putea realiza mai mult.

Anul acesta, în mod excepțional, venirea lui Ruffy cu o lună înaintea matchului, aduce o lumină de speranță, și o credință de optimism pronunțat. Pregătirea — atât de neglijată în trecut — va fi de data aceasta un fapt împlinit. Singurul obstacol care mai este acela de a avea toți jucătorii prezenți la antrenamente, se pare că va fi trecut; aceasta în urma intervenției d-lui Caracostea.

O bună condiție fizică — asta este ce cerem echipei — căci în ceea ce privește cunoștințele technice, dacă nu suntem mai buni ca italienii, în orice caz le suntem egali.

In această ramură trebue lucrat — și suntem siguri că reprezentativa dela 14 Aprilie va face cea mai bună figură ce i se poate cere.

Dar pentru aceasta, jucătorii trebue să înțeleagă că în cele două săptămâni ce ne-au rămas nu este prea greu să-și aranjeze o viață sobră și sportivă.

Trebue să facă aceasta pentru interesul sportului din care fac parte și pentru viitorul lui.

i. t. p.

Convocare urgentă pentru echipa națională

Toți jucătorii selecționați pentru matchul cu Italia sunt rugați să se adune azi 3 Aprilie, ora 5,30 după amiază în str. N. Filipescu 29, la firma Paramount unde se va proecta in studio filmul matchului Anglia—Franța.

D. Marcel Ruffy va comenta fazele partidei.

Prezenta înștiințare ține loc de orice altă convocare.

Președintele Federației de Rugby
GR. CARACOSTEA

ȘTIRI

● Stadiul Român secția Rugby convoacă pentru Miercuri 3 Aprilie ora 16 pe terenul T. C. R. toți jucătorii dela Onoare și Categ. II la antrenament care va fi condus de d. prof. Virgil Ioan. Nu se admite nici o absență având în vedere matchurile grele de campionat ce mai sunt de susținut.

PING-PONG

Pritzi învinsă la campionatele internaționale dela Baden

BADEN. (Serviciul nostru special). — Cea mai mare surpriză a campionatului internațional dela Baden a furnizat-o d-șoara Farkas, care a învins în finală pe Pritzi.

Proba de simplu domni a fost câștigată de Soos (Ungaria).

Echipa Ungariei, alcătuită din Soos-Farkas, a câștigat proba pe echipe.

La reintoarcerea jucătorilor unguri spre Budapesta au jucat un match amical cu echipa Germaniei, pe care au învins-o cu categoricul scor de 7—1.

In sala stadionului municipal din Ploești, se dispută campionatul de ping-pong al orașului

Ploești, 2. — In sala stadionului municipal din localitate, are loc Duminică 7 cor. un concurs de ping-pong, organizat de asociația polisportivă locală „Macabi".

Este primul concurs organizat în orașul nostru, pentru ping-pong.

Asociația organizatoare după frumoasa comportare a echipei de volley-ball în cupa „Ing. Câmpineanu", a hotărît să organizeze un concurs de ping-pong, pentru propagarea acestui sport minor, în rândurile tineretului ploeștean.

Campionatul va consta din probele:

Echipe a trei jucători, simplu domni, categ. I, II și a treia; dublu domni. categ. I și II; simplu doamne categ. I și II; dublu doamne, dublu mixt și juniori.

Se vor acorda la toate probele premii, constând din plachete, medalii, etc.

Până acum s'au făcut peste 100 înscrieri.

Dintre grupările cari și-au înscris reprezentanții sunt: Acțiunea prahoveană, Tricolor C. F. P. V., A. S. M. P., S. K. 38, Gloria Mărășești, Ferroemail, etc.

Inscrierile continuă și se fac la sediul asoc. „Macabi" din strada Cuza-Vodă No. etaj și la stadionul municipal, telefon 2276.

SPORTURI DE IARNA

Aseară, la Oficiul Turistic german,

s'a rulat un film asupra sportului german, în fața unui grup restrâns de sportivi

O reuniune intimă a avut loc aseară la „Oficiul Turistic German" din Calea Victoriei, la care au participat d-na și d. Fritz Pasternek, directorul Oficiului Turistic German, prof. Camil Morțun, campionii de patinaj Bindea, Turușanco, Heuchert, d-na Minciulescu-Timcik, d-ra Romica Popp și câțiva ziariști.

Cu acest prilej s'au rulat câteva filme documentare asupra sportului german și Olimpiada de iarnă dela Garmisch-Partenkirchen.

Asistența s'a delectat timp de două ore admirând frumusețile peisagiilor de iarnă ale Alpilor, virtuozitatea sportivilor precum și îndemânarea operatorilor cari au realizat aceste filme.

In pauză s'a servit un bogat bufet.

Reuniunea a laut sfârșit la ora 23.

BOX

Sandu Petrescu vrea să boxeze cu învingătorul matchului Sandu Ion-Ion Gorun

Am primit la redacție vizita lui Sandu Petrescu valorosul nostru profesionist, care era cam supărat de ultima lui peformanță.

Am susținut, — ne-a spus el, — că pretențiile mele de a boxa cu Gorun pentru titlu sunt justificate, pentru că am fost mai bun decât Oșca.

Aceleași pretenții le are și Oșca.

„Am boxat împreună pentru a se decide cine-i mai bun. Mai bun am fost eu căci am avut trei puncte avantaj după foaia de judecată, însă am avut și ghinion. Țin să mai precizez un lucru; în repriza a treia, când am căzut, a fost un simplu accident, asta s'a și văzut căci nu am fost numărat.

Deci cazul este că nu m'a trimis Oșca la podea cum n'a reușit nimeni până acum".

Ce proecte ai?

„Vreau să boxez cu învingătorul matchului Sandu Ion-Gorun, și acesta vreau să fie Gorun pentru că a-și vrea să-mi iau revanșa și totodată să-și pună și titlul în joc".

ROMANIA la campionatul mondial de tir

ROMA, 2. — La San Remo va avea loc dela 7 la 14 Aprilie, campionatul mondial de tir la porumbei.

Vor participa în afară de campionii italieni, cei mai buni trăgători germani, bulgari, egipteni, spanioli, francezi, greci, unguri și ROMANI.

14 ani de curse

„Viața mea sportivă"

de NICOLAE ION ȚAPU

— O pantă de 8 km.—Unde nu bea lumea decât apă. O primire pitorească.—21 în acelaș timp. Etapa dramatică în care a abandonat Mormocea

XXIV

Plecarea din Toplița a fost lentă.

Știau toți că peste puțin timp o să înceapă urcușul.

O PANTA DE 8 KM.

Dela primele serpentine se repede Kirkor, turcul acesta simpatic și sportiv. Ne repezim după el: eu, Mormocea și Tudose. Il prindem, mergem și plutonul se reface.

Pentru puțin timp căci mă reped în cap urmat de Tudose, Mormocea și Niculici,— pe care îl pierdem aproape de vârful dealului.

O GOANA NEBUNA, LA VALE

Incepe un coborâș în serpentine. Ne lăsăm la vale, în plină viteză. Cu 70 km. pe oră. Sfărâiau pietrele. A fost un coboriș cum rar am făcut. Dacă, în goana aceea îndrăcită, aș fi spart vreun cauciuc, cred că n'aș mai fi putut să-povestesc aceste întâmplări. Aș fi fost o persoană despre care se putea vorbi la timpul trecut.

UNDE NU BEA NIMENI VIN SAU BERE

In Borsec intrăm primii: eu și Mormocea.

Cer la o mașină urmăritoare, să ne dea de băut. Eram însetat grozav. Mi se dă o sticlă cu apă minerală. Tare aș fi vrut să-i and o bere sau un vin bun. Imi secase gâtul.

Dar Mormocea îmi spune că aici nimeni nu bea decât apă.

O PRIMIRE PITOREASCA

La Piatra-Neamț, unde a învins Tudose, un pluton de 5 inși în care eram și eu, a fost o primire minunată.

Lume multă, primitoare, femei frumoase, excursioniști, ofițeri și foarte, foarte multe sticle cu bere. A fost jaf de sticle cu bere. Nu-i vorbă că nouă, alergătorilor, ne-au mai ajutat la sticlele cu bere și câțiva din publicul care ne înconjura admirându-ne, cred eu. Sau, chiar, uitându-se ca la urs.

SPRE ORAȘUL CU POSTAVURI

Am plecat din P. Neamț, pe o căldură înăbușitoare; iar pe șosea era o prăfărie, mamă, mamă.

In drum spre Bacău, am trecut prin Buhuși, unde erau premii în stofe de haine. Primul a fost Tudose, într'un sprint cu o îmbulzeală nemai pomenită. In orășelul ăsta mic, cu vreo câteva mii de locuitori, am văzut atâta lume: ca la Cluj, Timișoara sau Craiova. Cred că buhușenii și-au chemat și rudele și prietenii de prin satele vecine să ne vadă.

21 IN ACELAȘ TIMP

Deși dela Buhuși s'a încins o goană sdravănă totuși, — poate că berea a fost de vină, — în primul pluton au sosit, la Bacău, 21 inși în acelaș timp. După un sprint lung de tot, care a cam început de pe la marginea orașului și s'a terminat în centru. Mormocea a eșit primul învingând pe Tudose.

O ETAPA DRAMATICA

Etapa Bacău-Buzău a fost istovitoare. Și n'a avut repaus.

In etapa asta a abandonat și speranța culorilor românești, Virgil Mormocea, plângându-și neputința de a mai sta în șea din cauza rănilor grozave pe care le avea.

Faptul s'a întâmplat la o căzătură. Mai mulți inși s'au agățat răsturnându-se. Mormocea a căzut tocmai pe răni deschizându-și-le și mai rău. Am aflat, apoi, că a rămas pe marginea lanțului, galben, prăpădit, plângând ca un copil. Nici în picioare nu mai putea sta.

EU ȘI DANIEL

In clipa când s'a produs căzătura, Daniel a țâșnit ca un disperat. Eu i-am sărit în spate. S'au mai luat după noi câțiva dar am scăpat curând de ei.

Daniel mâna de zor. Dar, eu mă simțeam mai bine ca el. El mergea în zig-zag pe șosea, peste pietre, doar, doar oi sparge un cauciuc și el să o rupă de fugă. Până în cele din urmă s'a convins că nu-mi poate face nimic, mai ales că-l atacasem și eu de câteva ori serios, — așa că am mers, împreună, ca doi tovarăși, până la Buzău, unde pe o stradă pavată cu bolovani, Daniel, pe cauciucuri balonate, m'a bătut la demaraj.

In această etapă Tudose a pierdut 30 minute; eu am trecut în locul doi, în clasamentul general, la 34 minute de Daniel.

Eram primul român, și acum toate privirile și nădejdiile erau îndreptate spre mine. Mai erau două etape iar cele 34 minute nu erau un obstacol extraordinar mai ales că Daniel dădea semne de oboseală, iar eu mergeam din ce în ce mai bine.

(Va urma)

In ținutul păduros al Borsecului, drumul urcă șerpuind în serpentine tari, pedalele se succed rar, greu, alergătorii pendulând deasupra ghidoanelor. Țapu (x), la postul de comandă, imprimă cadența, având în stânga pe Cimpoeru și Hapciuc, iar în dreapta pe Mormocea și Gogan. In spatele lui Țapu, turcul Kirkor

(Redactarea, Emil Iencec)

Azi, la Băneasa-Trap **PAGINA HIPISMULUI**

Szeged, Ninon, Pandur și Katy Caid se întâlnesc în premiul Escamillo

Câteva probe reușite

Reuniunea care se va desfășura azi după amiază la Băneasa Trap nu conține o probă clasică. Totuș interesul este destul de accentuat grație faptului că alergările sunt bine alcătuite, șansele fiind judicios distribuite. Din această cauză se prevăd câteva dispute dârze.

Interesul se va concentra în special asupra a două curse, premiile Edma și Escamillo. In aceste curse vor alerga o seamă de trăpași valoroși cum sunt Petruș, câștigător de Derby. Szeged, cel mai bun cal de patru ani, Gruia care are la activ concludente succese, Ninon și Pandur, pentru a nu pomeni decât de cei mai buni. Numele acestor trăpași este suficient pentru a reține atenția.

In celelalte probe găsim loturi numeroase, deci o garanție de intreceri atractive.

Cine va câștiga?

PREMIUL ERITREA

Chiabur a mișcat în câteva rânduri. Din partea lui se poate scompta un progres. N'ar fi deci exclus să-și găsească cursa. Ineditul Vardar merge bine la antrenament. Din partea lui este de scomptat o frumoasă figură. Ciuruc fără greșeli va conta efectiv în cursa.

Indicăm : CHIABUR, *Vardar*, Ciuruc.

PREMIUL ELBA

Turul a debutat în condițiuni promițătoare. Armăsarul maghiar a dovedit o clasă ridicată. Drept este că de data aceasta are o situație mai dificilă. Totuș stilul în care a câștigat la debut a fost convingător. De aceia îl socotim în măsură să birue. Principalul lui adversar este Străjer. Surul a concurat bine Duminecă.

Indicăm : TURUL *Străjer*.

PREMIUL GRANAT

Kitty Clair a figurat mulțumitor la reintrare. Mai mult decât sigur că de astă dată se va arăta mai bună. Chiar cu valoarea arătată este capabilă să întreacă pe Poeniță.

Indicăm : KITTY CLAIR, *Poeniță*.

PREMIUL EROS

Săgeata a concurat bine Sâmbătă. Cum primește avantagii serioase, victoria ei nu este exclusă. Șansă mai au Ulm și Va-ta.

Indicăm : SAGEATA, *Ulm*, Va-ta.

PREMIUL EDNA

Petruș are prima șansă pe hârtie. Surul are un adversar de temut, pe Gruia. Normal ar fi ca la 20 de metri să-l birue.

Indicăm : PETRUȘ, *Gruia*.

PREMIUL ESCAMILO

Szeged s'a impus printr'o serie de victorii una mai concludentă decât alta. Armăsarul maghiar a vădit o clasă internațională. Nu contează că dă avantagii cari merg până la 80 de metri. In condițiuni normale este cel mai îndrituit să birue. Din rest se remarcă Ninon.

Indicăm : SZEGED, *Ninon*.

PREMIUL ERIVANI

Peter Volo, Lilia și Ikar sunt caii cu șansă. Probabil că pensionarul lui Cercasov și-a perfecționat condiția. Acest considerent ne determină să-l instalăm favorit. Ikar este capabil de o surpriză.

Indicăm : PETER VOLO, *Ikar*, Lilia.

PREMIUL EDUARD

Oborean este calul recomandat de calcule. Nu se poate însă conta pe șansa lui fiind decepționant. Deaceia vom merge cu Voința. Zenit și Bruma II mai au șansă. Bruma II fără greșeli poate câștiga.

Indicăm : VOINȚA, *Zenit*.

PREMIUL EARL TODD

Helen Halpin, Brenn și Jack se remarcă la prima vedere. Helen Halpin pornește în cap. Un avantaj real. O instalăm favorită.

Indicăm: HELEN HALPIN, *Brenn*.

CONCURENȚII DECLARAȚI OFICIAL

Premiul ERITREA
Condiție (1/1) — 13.000 lei

Făt Frumos	1580	Vârlar
Vardar	1600	Pavlic
Hotin	1600	V. A-sky
Luky Boy	1600	D. Botea
Mișu	1620	Brânzea
Chiabur	1640	Dobrescu
Garda	1660	Raymer
Baba Dochița	1680	Ghinea
Leac	1700	Slobozenco
Ciuruc	1740	Gaidaev

Premiul ELBA
Condiție (½) — 15.000 lei

Nineta	1700	Brailovscky
Aurica	1740	Gram
Străjer	1740	Szabo
Atlantida	1740	Fischer
Arama	1760	Gaidaev
Turul	1780	I. Bordei

Premiul GRANAT
Condiție (1/10) — 18.000 lei

Hollo	1720	Dobrescu
Movila	1720	Slobozenco
Poeniță	1740	Szabo
Kitty Clair	1740	Cerkasoff

Premiul EROS
Condiție — 13.000 lei

Săgeata	2120	V. A-sky
Bim	2120	Fischer
Cimbric	2120	Szabo
Zmeura	2120	Raymer
Fusta II	2140	Slobozenco
Garofița	2140	Dobrescu
Allah	2180	Ghinea
Union	2180	Zabelin
Iarba	2200	Lucan
Ulm	2200	Pavlic
Vrăjitor	2200	I. Russ
Pușa	2220	Borisiac
Va-ta	2280	Drăgotescu

Premiul EDNA LEE
Handicap — 18.000 lei

Torent	2120	Crainic
King Worthy	2120	Ghinea
Ducesa	2140	Tassopol
Nation	2180	Gaidaev
Petruș	2200	Borisiac
Gruia	2220	V. A-sky

Premiul ESCAMILO
Record — 15.000 lei

Centaur	1700	Crainic
Katy Caid	1740	Corol
Blondella	1740	Fischer
Pandur	1760	Dobrescu
Ninon	1760	Pavlic
Kanada	1760	Gaidaev
Szeged	1780	Tassopol

Premiul ERIVANI
Handicap — 13.000 lei

Domnia	2100	D. Botea
Ikar	2140	Borisiac
Zanoza	2140	Thal
Lăutar	2160	Szabo
Uria	2160	Zabelin
Bănuța	2180	T. Marcu
Luminița	2180	Gaidaev
Năluca	2180	Tassopol
Peter Volo	2200	Cerkasoff
Speranța	2200	Lucan
Lilia	2220	Slobozenco
Fugar	2240	V. A-sky

Premiul EDUARD
Handicap — 15.000 lei

Lugoj	2140	Tassopol
Oborean	2160	Crainic
Sultana	2160	Zabelin
Voința	2180	Gaidaev
Zenit	2180	Fischer
Bruma II	2220	Lucan

Premiul EARL TODD
Performanță — 13.000 lei

Helen Halpin	2120	Ghinea
G-ral Worthy	2140	Brailowsky
Brenn	2160	Pavlic
Jack	2160	Fischer
Pinkerton	2180	Gavrilescu
Diadia Lul	2180	Szabo
Răsura	2200	Gaidaev

Azi, la Băneasa-Trap

● **ALERGARILE încep la ora 14.15.**

● EVENTUL va funcționa în următoarelt alergări: **întâia cu a doua** (premiile Eritrea, Elba); **a treia cu a patra** (premiile Granat, Eros); **a cincia cu a șasea** (premiile Edna Lee, Escamillo); **a șaptea cu a opta** (premiile Erivani, Eduard).

● FIIND CONDUȘI de băieți de grajd următorii concurenți beneficiază de un avans de 20 metri.

Făt Frumos, în premiul Eritrea pornește dela 1580 metri.

Nineta va pleca dela 1700 m. în premiul Elba.

Vrăjitor, în premiul Eros dela 2200 m.

General Worthy, în premiul Earl Todd dela 2140 m.

● VORAUS a fost vândut de d. M. Ionescu d-lui Hortensiu Popa.

● Retragerile în alegrările de Sâmbătă 6 Aprilie se fac azi până la ora 17.

● JOCKEY CLUBUL a redus prețurile de intrare pe hipodromul Băneasa, astfel:

Studenții în medicină veterinară dacă prezintă legitimația vor plăti 20 lei la tribună.

Copiii vor plăti 20 lei în loc de 25.

La peluză s'a scăzut dela 25 lei la 20.

● ALERGARILE programate pentru Sâmbătă 6 Aprilie se vor disputa Duminică 7 Aprilie. Cele de Duminică 7 Aprilie vor avea loc Sâmbătă.

Retragerile pentru cursele de Sâmbătă se fac azi până la ora 17.

PRESA ȘI ALERGARILE DE AZI

ZIARELE	Premiul Eritrea	Premiul Elba	Premiul Granat	Premiul Eros	Premiul Edna Lee	Premiul Escamillo	Premiul Erivani	Premiul Eduard	Premiul Earl Todd	
Universul Sport	Chiabur Vardar	Turul Străjer	Kitty Clair Poeniță	Săgeata Ulm	Petruș Gruia	Szeged Ninon	Peter Volo Lilia	Voința Zenit	Helen Halpin Brenn	
Gazeta Sporturilor	Chiabur Leac	Turul Străjer	Kitty Clair Movila	Săgeata Allah	Petruș Gruia	Szeged Ninon	Fugar Năluca	Zenit Oborean	Brenn Helen Halpin	
Universul	Chiabur Leac	Turul Nineta	Kitty Clair Movila	Pușa Allah	Petruș Torent	Szeged Ninon	Luminița Năluca	Voința Bruma II	Diadia Lul Brenn	
Curentul	Leac Hotin	Nineta Turul	Kitty Clair Movila	Va-ta Oborean	Ducesa Petruș	Szeged Ninon	Năluca Peter Volo	Bruma II Voința	Jack Brenn	
România	Chiabur Baba Dochița	Turul Străjer	Kitty Clair Movila	Săgeata Allah	Petruș Ducesa	Szeged Katy Caid	Fugar Uria	Oborean Lugoj	Jack Helen Halpin	
Timpul	Leac Chiabur	Turul Străjer	Kitty Clair Poeniță	Săgeata Allah	Petruș Gruia	Szeged Ninon	Peter Volo Speranța	Voința Bruma II	Brenn Jack	
Ordinea	Chiabur Ciuruc	Arama Turul	Kitty Clair Movila	Garofița Ulm	Petruș Gruia	Szeged Pandur	Fugar Lilia	Bruma II Oborean	Jack Brenn	
Seara	Baba Dochița Leac	Străjer Turul	Kitty Clair Poeniță	Allah Va-ta	Petruș Gruia	Szeged Ninon	Fugar Peter Volo	Oborean Voința	Brenn Jack	
Jurnalul	Chiabur Leac	Turul Străjer	Kity Clair Hollo	Allah Săgeata	Petruș Gruia	Szeged Ninon	Peter Volo Năluca	Oborean Zenit	Brenn Helen Halpin	
Evenimentul	Vardar Leac	Turul Arama	Kitty Clair Movila	Garofița Va-ta	Gruia Petruș	Centaur Szeged	Fugar Lilia	Zenit Oborean	Brenn Jack	
Cei mai indicați	**Chiabur 6 Leac 2 Vardar 1 Baba Dochița 1**	**Turul 7 Străjer 1 Arama 1 Nineta 1**	**Kitty Clair 10**	**Săgeata 4 Allah 3 Garofița 2 Va-ta 1 Pușa 1**	**Petruș 8 Ducesa 1 Gruia 1**	**Szeged 9 Centaur 1**	**Fugar 5 Peter Volo 3 Năluca 1 Luminița 1**	**Oborean 3 Voința 3 Bruma II 2 Zenit 2**	**Brenn 5 Jack 3 Diadia Lul 1 Helen Halpin 1**	

HIPISM

Băneasa Trap; Ziua 32-a, Sâmbătă 6 Aprilie 1940

— INSCRIERI —

Premiul HOLOD
Handicap — 13.000 lei

1600 Wanda, Chiabur, Franț, Comtesse Worthy, Ciuruc
1620 Ikar, Lin, Veturia, Zanoza
1640 Cartuș, Nineta, Fusta II, Atlantida
1660 Lut, Garofița, Lăutar, Uria
1680 Habar, Năluca, Șoimu, Bănuța
1700 Peter Volo, Luminița, Tara, Speranța, Câmp, Dulcinea, Sulfina, Lilia
1720 Elișor, Nicevo, Mister, Arama, Princesse Axtell, Ciuleandra
1740 Primăvara, Pușa, Străjer, Joger, Voinicu
1760 Crai, Fugar, Ialpug
1780 Clifford Hanover, Hispano, Giovinezza II
1820 Cavaler

Premiul HISPERIA
Handicap — 15.000 lei

2100 General Worthy, Lugoj
2120 Tava, Carol Hanover, Eol, Dor de Ducă
2140 Oborean, Makrele, Hollo, Pinkerton, Busuioc, Tufănica, Geisha, Sultana
2160 Voința, Sultan II, Eggy, Răsura, Va-ta, Peter Worthy, Taina, Santuța, Zvon, Zenit
2180 Dexter Hanover, Paj Axtell Diadia Lul, Bandit II, Brenn Aluniș
2200 Handicap, Sonia Worthy, Poenița
2220 Natașa, Ghimp

Premiul HANERRL
Handicap — 18.000 lei

1700 Benito H. P., Flying
1720 King Worthy, Hercegno, Gaby M., Giuditta
1740 Torent, Rota, Ducesa, Edith, Kitty Clair
1760 Valențio, Champion, Jarvis, Sam Worthy, Katy Caid, Prokator, Blondella, Tutun
1780 Trixie, Josedale Margot, Pandur, Kanada, Benedek, Theodor, Iubita
1800 Antrag, Roland D., Little Orphan
1820 Amilkar, Hanibal II

Premiul HARȘOVA
Condiție (1/1) — 13.000 lei

1600 Hotin, Lora, Vardar, Lucky Boy
1620 Halal, Chiabur, Mișu
1640 Garda, Franț
1660 Ropot, Lupoaica, Veturia Baba Dochița, As Worthy, Leac
1680 Odessa, Cobza
1700 Ciuruc
1740 Atlantida
1760 Chiquita, Habar
1840 Allah, Dulcinea
1880 Câmp, Străjer, Voinicu

Premiul HARLAU
Condiție (1/2) — 13.000 lei

1700 Bafta, Domnia, Săgeata, Uraca, Dreapta, Dracu, Ikar
1720 Lut, Fusta II, Zanoza
1740 Tara, Bănuța
1760 Miristea, Uria, Pușa, Speranța, Iarba, Ciuleandra, Năluca, Ulm
1780 Lilia, Joker, Sulfina
1800 Grozava, Cina
1820 Rozina
1840 Draga Mea, Tătăran
1860 Eol
1880 Brenn
1900 Floare, Bandit II
1920 Răsura

Premiul HERASTRAU
Condiție — 15.000 lei

2140 Allah
2180 Tava, Harry Piel, Vrăjitor
2200 Helen Halpin, Lugoj, Rozina
2220 Busuioc, Geisha, Taina, Pan Worthy, Brenn, Dolly Worthy
2240 Oborean, Valențio, Torent, Poenița, Santuța, Handicap, Ciclop
2260 Belșug, Jarvis, Natașa, Catinca, Bandit II, Kamaa, Peter Gordon
2280 Eftin
2300 Pandur, Kanada, Nation
2320 Ghid, Tutun, Brebenea
2420 Petruș

Premiul HUȘI
Condiție (1/10) — 15.000 lei

1700 Miristea, Cartușel, Primăvara
1720 Hollo, Movila, Santuța, Taina, Joker
1740 Giuditta, Busuioc, Harry Piell, King Worthy Ghimp, Handicap
1760 Gaby M., Ghid, Iubita Hercegno. Josedale Margot, Eol, Natașa
1780 Tutun, Jarvis, Sorvanet, Bandit II
1800 Havana, Ducesa, Catinca, Isabela, Paj Axtell
1820 Sam Worthy
1840 Haron
1860 Gruia

Premiul HAMURABI
Performanță — 13.000 lei

1700 Florita, Hollo, Oborean, Taina, Domnica
1720 Poenița, Draga Mea, Geisha, Mohor, Sonora, Floare, Voința
1740 Centaur, Adda Worthy, Gaby M., Ghimp, Handicap, Sorvanet, Peter Gordon
1760 Ciclop
1780 Tutun, Gabor

Premiul HAMILTON
Record — 18.000 lei

2120 Eftin, Jarvis, Blondella
2140 Kundry, Katy Caid, Tutun, Benedek, Trixie, Nation, Ben Hur, Dorka
2160 Belșug, Pandur, Havana, Kanada
2180 Petruș, Gruia
2220 Joppa Hanover

Ziua 33-a, 7 Aprilie 1940

Premiul FENELON
Handicap — 13.000 lei

1640 Wanda
1660 Chiabur, Lupoaica, Franț, Baba Dochița
1680 Comtesse Worthy, Domnia, Garda, Uraca, Odessa, Ciuruc
1700 Cimbric, Ropot, Olga, Veturia, Dreapta, Ikar, Zanoza
1720 Talisman, Fusta II, Cobza, Cartuș, Atlantida
1740 Nocica, Lut, Lăutar, A. 1, Uria, Sever, Garofița
1760 Bănuța, Victor, Habar, Năluca, Șoimu
1780 Tara, Lilia, Musculița, Speranța, Dulcinea, Câmp, Sulfina
1800 Aurica, Nicevo, Arama, Allah, Ciuleandra, Princesse Axtell
1820 Cilly Hanover, Străjer, Voinicu

Premiul FRICA
Handicap — 15.000 lei

2100 Mister
2120 Primăvara, Pușa
2140 Ialpug
2160 Hispano, Clifford Hanover, Helen Halpin, G-ral Worthy, Pan Worthy, Giovinezza II, Lugoj
2180 Tava, Măgura, Carol Hanover, Dor de Ducă, Betiv, Eol, Dudu Gordon
2200 Oborean, Hollo, Busuioc, Geisha, Sultana, Tufănica, Makrele
2120 Santuța, Taina, Zvon, Eggy, Zenit, Voința, Cavaler, Răsura, Sultan II
2140 Dexter Hanover, Brenn, Bandit II, Aluniș, Paj Axtell

Premiul FRA DIAVOLO
Handicap — 18.000 lei

1680 Carol Hanover, Peter Worthy
1700 Zvon, Geisha, Zenit, Voința, Benito H. P.
1720 Kismet, Flying, Poenița, Handicap, Bruma II, Eggy, Sonia Worthy
1740 Edith, Centaur, Giuditta, Gaby M., King Worthy, Ghimp, Hercegno, Natașa, Sorvanet, Torent, Ducesa, Rota
1780 Valențio, Champion, Sam Worthy, Katy Caid, Tutun, Prokator, Jarvis, Blondella
1800 Iubita, Josedale Margot, Benedek, Pock, Trixie, Nation
1820 Belșug

Premiul FĂCLIA
Condiție (1/1) — 13.000 lei

1700 Hotin, Chiabur, Franț, Baba Dochița
1720 Ropot, Lupoaica, Odessa, Veturia, Cobza, As Worthy, Leac, Nineta
1740 Ciuruc
1760 Chiquita, Victor, Cartuș, Atlantida, Garofița
1780 Habar
1800 Vatel
1820 Allah, Dulcinea
1840 Aurica, Străjer, Câmp, Voinicu

Premiul FAUVILLE
Condiție (1/1) — 15.000 lei

2100 Bafta, Zamura, Domnia, Săgeata, Uraca
2120 Cimbric, Nocica, Fusta II, Dreapta, Zanoza
2140 Lut, Lăutar, Union
2160 Șoimu, Sulfina
2180 Tara, Pușa, Iarba, Ciuleandra
2200 Nicevo
2220 Lilia, Musculița, Princesse Axtell, Joker
2240 Hispano, Cina
2260 Rozina
2320 Taina
2340 Brenn
2360 Bandit II
2380 Santuța
2400 Răsura, Columbus

Premiul TOKAR
Condiție — 40.000 lei

1600 Chiquita, Victor, Cartuș, Nineta
1620 Aurica, Străjer, Dulcinea, Vatel, Voinicu, Fugar
1640 Avion
1660 Rama II, Grozava, Draga Mea, Taina, Turul Tătăran, Princesse Axtell, Joly
1680 Santuța, Birlic, Floare, Paj Axtell, Columbus
1700 Zeta, Helen Halpin
1720 Amy Scotland
1800 Szeged

Premiul FRANCUS
Condiție (1/20) — 21.000 lei

2100 Străjer
2160 Gaby M., Joly
2180 Belșug, King Worthy, Adda Worthy, Ghid, Pinkerton
2200 Haron, Kundry, Ghimp, Ninon, Iubita, Katy Caid, Catinca, Jarvis
2220 Pandur, Havana, Petruș, Tutun, Blondella
2240 Benedek, Pock, Trixie, Nation, Gruia, Dorka
2260 Joppa Hanover

Premiul FLAMING
Performanță — 15.000 lei

1720 Crai, Primăvara, Puica, Helen Halpin, Pan Worthy, Giovinezza II, Rozina
1740 Hollo, Tava, Grozava, General Worthy, Makrele, Eol, Brenn, Cavaler, Jack
1760 Carol Hanover, Florita, Cartușel, Oborean, Movila, Draga Mea, Santuța, Va-ta, Taina, Mohor, Sonora, Durdulia, Sultan II, Ulis, Diadia Lul, Paj Axtell, Peter Gordon
1780 Poenița, Zvon, Bruma II, Handicap, Tufănica, Eggy, Zenit, Voința, Sonia Worthy, Sorvanet
1800 Ghimp, Natașa, Ciclop, Extra
1820 Talaz

Premiul FRUMUȘICA
Record — 18.000 lei

2100 Movila, Santuța, King Worthy
2120 Ghimp, Bruma II, Eftin, Jarvis
2140 Blondella, Pleava, Brebenea, Talaz
2160 Kundry, Katy Caid, Benedek, Trixie, Nation, Dorka, Ben Hur, Gabor
2180 Belșug, Ghid, Havana, Kanada
2200 Petruș, Gruia, Szeged
2240 Joppa Hanover

CROSS-COUNTRY

Străjerii se pregătesc pentru cursa de Sâmbătă

Ideia crossurilor străjerești prinde pe zi ce trece în lumea străjerilor bucureșteni.

Cele două succese concludente recoltate la cursele anterioare, au dat curaj organizatorilor pentru noui reuniuni.

In vederea proiectatului campionat străjeresc de cross-country, se va alerga Sâmbătă dimineața la Velodrom o cursă de antrenament.

Cursa este deschisă exclusiv străjerilor din cursul inferior liceal și vor concura împărțiți în două categorii: 12-14 ani și 14-16 ani.

Regizia este asigurată de Direcțiunea Educației Fizice de pe lângă Straja Țării, în colaborare cu Legiunea de Străjeri București.

STRAJERII SE PREGATESC

Puținul timp liber de care dispun școlarii dornici să participe la această întrecere, este cheltuit cu antrenamentele.

Velodromul și U.F.S.R.-ul sunt locurile unde zilnic după amiază zeci de străjeri se pregătesc pentru marile întâlniri din luna aceasta.

Intr'un cuvânt cursa de Sâmbătă deși este un simplu antrenament, va căpăta proporții, iar conducătorii vor avea satisfacția să nu au cheltuit timpul în van.

S'au stabilit traseele curselor organizate de C.F.R.

Secția de atletism a C. F. R.-ului, după cum am anunțat în numărul nostru de ieri, organizează Duminică un mare cross de propagandă în catrierul Grand și Crângași.

Ieri, o comisiune aleasă din sânul comitetului de conducere a C. F. R. în frunte cu d. ing. Lăzărescu și Ion Paraschivescu a păsit la alegerea traseelor celor două curse.

Iată-le:

Ora 10.30 plecarea în crossul categoriei J—II.

Traseul pentru categoria III-a și începători: 4500 metri

Plecarea depe stadionul C. F. R. Giulești cu o tură de pistă, eșirea prin poarta mare din fund, la stânga pe șoseaua Giulești, la dreapta pe șos. Crângași până la piața Grand, la stânga pe câmpul Kalimacki până la parcul sportiv A.S.C.A. M. la stânga pe strada F., la stânga pe strada E., la dreapta pe strada D., până în șoseaua Giulești, la stânga pe șoseaua Giulești până la Stadion la sosire.

Traseul pentru categoria I-a—II-a 7000 metri

Acelaș traseu ca la prima probă până la piața Grand, la stânga pe câmpul Kalimaki cu direcția Cheiul Dâmboviței, la dreapta pe malul Dâmboviței până la moara Ciurel la stânga peste pod, la stânga pe celălalt mal, până la podețul de picior care se traversează la dreapta pe malul Dâmboviței până la podul Grozavești, la stânga pe lângă moara Herdan până la Regie pe șoseaua Giulești până la Stadion, *sosire.*

Inscrierile se primesc pe teren până la ora 9.30 a. m. însoțit de taxa de lei 5 pentru fiecare concurent din categoria I, II, III. Incepătorilor nu li se percepe nici o taxă. Clasamentul se va face separat pentru fiecare categorie, echipa fiind compusă din 6 alergători iar în clasament vor conta patru alergători.

Ținuta: pantofi fără cue, tricou, chiloți curați.

Concursul este organizat de gruparea C. F. R. și este pus sub patronajul d-lui *director Virgil Ionescu* conducătorul Atelierelor C. F. R. Grivița Vagoane.

Juriul de onoare:

Președinte inginer Pompiliu Drocan, directorul Atelierelor C. F. R. Grivița Locomotive.

Membri: Ing. Bovo Octavian, ing. insp. Gh. Frim, ing. Alexandru Nicolau, ing. Jean Constantinescu, Damian Rotaru, Nicu Ștefănescu.

Juriul Technic: *Directorul concursului: Petrescu Ioan,* președintele Ligei Muntenia, ajutat de d. Ioan Paraschivescu.

Judecător abritru pe traseu: Ing. Ioan Lăzărescu.

Judecători la sosire: Ion Ionescu, Aurel Ștefănescu, Mircea Pop, Vasile Trestioneanu.

Cronometrori, Teodor Popovici, Eugen Stolan, A. Mazilu, Constantin Leoveanu.

Secretarul concursului, Soare Petre, ajutat de Voinescu Vasile și Stela Stoica.

Caster, Sică Grozoviu.

Comisar cu ordinea, Teodor Dascălu, ajutat de străjeri.

Comisari de parcurs: Străjerii dela Atelierele C. F. R. Locomotive și Vagoane.

Directorul Presei: Constantin C-tin ajutat de Virgil Ludu.

PREMII

Câte cinci alergători din fiecare categorie vor primi obiecte de sport, iar primilor 15 diplome.

Se va pune în joc o cupă care va fi câștigată de clubul care se va clasa mai bine pe echipe, adunându-se punctele din clasamentul fiecărei categorii.

INSTRUCȚIUNI

Se pune în vedere cluburilor de a trimite numai un singur reprezentant pentru a înscrie echipele și care se va prezenta cel mai târziu până la ora 9,30 peste care oră se închid înscrierile.

Alergătorii va fi prezenți la stadionul C. F. R. Giulești la ora 9 a. m.

Se poate merge cu tramvaiul 15 până la podul Grand, cu mașina 38 și 40 până la stadionul Giulești.

ȘTIRI

● STADIUL ROMAN, secția de cross, convoacă pentru azi Miercuri pe terenul velodrom-Bellu la orele 16 pe toți seniorii și juniorii la un antrenament general și în mod special atleții Dumitru Cristea V. Theodosiu, Badea Gheorghe, M. Marinescu, S. Tărtăreanu, Edvin Straser, I. Godu, S. Topală, Ahmed Suliman.

Secția de Cross ține ședință săptămânală în fiecare Vineri între orele 19—21 în Str. Gogu Cantacuzino 33 — parter — localul F. R. R.

Junii sunt insistent rugați a se prezenta și ridica carnetele de legitimație a F. R. A.

AVIAȚIE

Au început examenele la școalele civile de pilotaj

Ieri a început în sălile liceului Gh. Lazăr examinarea elevilor piloți care au urmat cursurile teoretice premilitare de pilotaj la școlile A.R.P.A. și C.F.R. din București.

Comisia de examinare a fost prezidată de d. general av. Enescu Ramiro, membri fiind d-nii comandor av. Vasiliu, cpt. c-dor I. Stănculescu, lt. c-dor av. C. Budac, maior Ciochia, c-dor Gh. Iacobescu și L. Rădulescu, secretar.

Examenul continuă și azi, după care elevii reușiți vor începe zborurile la teren.

U.F.S.R., în colaborare cu rezidenţii regali,

a început o vastă campanie de armonizare a răspândirii sportului

Sportul românesc este, desigur, o creaţie integrală a iniţiativei particulare şi pentru că nu au existat până acum nici un plan organizat, nici directive constante şi raţionalizate, el nu a devenit o realitate continuă şi egală pe tot întinsul ţării.

Sunt sporturi de mare utilitate naţională, care aproape că nu au fiinţă decât în statistica oficială aşa cum sunt ţinuturi întregi unde sportul are o existenţă trudnică şi oare cum fictivă.

U.F.S.R a atras în repetate rânduri atenţia oficialităţii asupra necesităţii intensificării mişcării sportive prin crearea de stadioane, terenuri şi parcuri sportive în toate centrele importante.

Toate intervenţiile au fost fără de folos. Iniţiativa particulară a rămas mai departe factorul unic, în desvoltarea discontinuă şi deloc armonioasă a aportului românesc. Iată însă că drama europeană a impus în centrul actualităţii importanţa excepţională pe care sportul o are în valoarea combativă a soldatului modern.

Insistenţa şi sugestiile repetate ale Uniunii au fost reactualizate şi punctul ei de vedere găsit mai mult decât just.

Rezidenţii regali şi primarii municipiilor au început să acorde sprijinul lor mişcării sportive. S'a iniţiat astfel o campanie de construcţii de sport şi — după ideia UFSR — lucrările imediate se fac în partea de est a ţării, unde mişcarea sportivă este aproape inexistentă.

Astfel d. prof. T. Ionaşcu, rezidentul regal al ţinutului Prut. a luat măsuri ca să fie construite, în timpul cel mai scurt, câte un teren de sport la Botoşani şi Vaslui.

Deasemenea, vor fi amenajate terenuri sportive la Soroca şi Bălţi iar la Iaşi va fi desăvârşit în vară — cu ajutorul tinerilor premilitari — terenul Regele Ferdinand.

Acestea sunt numai câteva exemple imediate. Apelul adresat de UFSR domnilor rezidenţi regali, pentru organizarea sportului românesc, a găsit o vie aprobare şi în celelalte ţinuturi.

In curând vor începe lucrări asemănătoare în ţinutul Marea şi în ţinutul Bucegi.

Şi pentrucă de data aceasta activitatea va fi coordonată unui plan dinainte stabilit, se va putea ajunge în curând la un început de armonizare în răspândirea sporturilor pe întinsul ţării.

Cine vor fi adversarii boxeurilor europeni la Chicago?

In vederea întâlnirii din 10 Aprilie dintre amatorii Europei şi Americii, reprezentanţii noului continent au fost selecţionaţi cu mare minuţiozitate. Nu mai puţin de 24.000 de boxeuri din cele 23 de state, au participat în campionatele amatoare, pentru „mânuşa de aur" care revine campionului.

Semifinalele şi finalele au avut loc în arena *„Chicago Stadium"* (unde se va disputa dealtfel şi matchul Europa — America) în faţa a 22.000 de spectatori, printre cari multe celebrităţi ale vieţii sportive americane în frunte cu James Roosevelt, fiul preşedintelui Statelor Unite.

Finalele au dat câştig de cauză următorilor :

CAT. MUSCA : *Harold Dade* (Chicago) a învins la puncte pe Gene Evans (Oklahoma City). Invingătorul e un boxeur tânăr (are numai 16 ani) şi este de culoare.

CAT. COCOŞ : *Richard Menchaca* a dispus de negrul Jimmy Joyce (Gary). Invingătorul are 17 ani.

CAT. PANA : Şi în această finală albul *Roy Lewis* (Muncie) a reuşit să bată pe un negru, pe Leon Haine (St. Louis).

CAT. UŞOARĂ : *Tony Ancona* a învins prin k.o. pe negreul Robert Simmons (Gary) î nrepriza 3-a. Ancona este italian de origină şi n'are decât 19 ani.

CAT. MIJLOCIE : In sfârşit un match între doi „albi" *Savoir Canadeo* (Chicago) a învins după mare luptă pe Morris Corona (Font Worth).

CAT. MIJLOCIE : *Joe Maxin* (Cleveland) a obţinut decizia la puncte împotriva negrului Otto Stowe, care începuse excelent. Maxim are 17 ani !

CAT. SEMIGREA : *James Ritchie* (St. Louis) a deschis arcada adversarului său chiar în prima repriză, astfel că medicul reuniunei n'a permis lui Ragon Kinney să continue lupta. Ritchie deci a câştigat prin k. o. tehnic. Ritchie, deşi nu boxează decât de doi ani (are 24 de ani), este una din vedetele teamului american.

CAT GREA : *Cornelius Young* (Chicago) a bătut după un match frumos pe William Cowan (Rochford). Invingătorul are numai 20 de ani.

Invingătorii au fost declaraţi campionii Americii şi vor înfrunta selecţionata europeană. Specialiştii sunt convinşi de victoria europenilor, întrucât „producţia" amatoare a Americii este mai slabă ca niciodată.

Noui numiri în comitetele federale ale F.R.F.A., F.R.B.V. şi F. R. L. H.

„Straja Ţării" a făcut următoarele noui numiri în comitetele Federale:

1. La Federaţia Română de foot-ball-asociaţie: prof. educaţie fizică, magistrat Dincă Schileru.

2. La Federaţia Română de basket şi voliey: prim vicepreşedinte: Constantin Calleya, jude trib. Ilfov.

Secretar Federal : Theodor Kranz, funcţionar C. A. M.

Membrii: Paul Pârvulescu, medic; Al. M. Donici, avocat ; Tudor Caliani, avocat.

Prof. ed. fizică: Gh. Prunescu.

3. La Federaţia română de lupte şi haltere: prim vice-preşedinte: Atanasie Barbon.

Secretar federal: Mihail Gusacov, şef serv. min. ec. naţionale.

Membri: Cornel Rociu dr. ; Cornel Dobrota, dr. ; Marius Steflea, funcţionar sup. min. întrene.

Prof. ed. fizică: Cpt. Şerbănescu C.

Cellalte comitete vor fi complectate în măsura schimbărilor ce urmează a se face de U. F. S. R.

De toate şi de pretutindeni...

UN NOU TRANSPORT DE SUD-AMERICANI IN ITALIA

Genova. — Transatlanticul „Conte Grande" a depus la Genova un nou transport de sud-americani, pe care urmează să-i angajeze grupări italiene.

Aceşti jucători sunt : LUIGI TIMON (26 ani, centru înaintaş, dela clubul „Independiente"), are un contract pe un an cu A. S. Roma ; UGO TORTORA (25 ani, inter-stânga, dela „Wanderers" din Montevideo) angajat de Bologna; MINUTI AMERICO (23 ani, centru înaintaş, dela „Vasco de Gama" din Rio de Janeiro) n'are nicio ofertă ; MEZZADRO RAUL (24 ani, centru înaintaş, dela „Platense" din Buenos Aires) este liber; LANDOLFI GIOVANNI (25 ani, fundaş dreapta şi stânga, dela „New Boys" din Rosario Santa Fè), e liber.

De reţinut că aceşti jucători sunt ultimii care au sosit înainte de 31 Martie, termen fixat de federaţia italiană pentru sud-americanii care vor să joace în campionatul Italiei.

SANTA DE LEO A ABANDONAT TITLUL ITALIEI LA „GREA"

Roma. — Campionul Italiei la categoria grea, Santa de Leo, deţinător de trei ani al titlului, s'a hotărît să se retragă din sport şi să renunţe la titlul de campion. Decizia aceasta a fost luată în urma unei boli de ochi care s'a agravat. Santa De Leo este miop, ceeace îl împiedică în exercitarea profesiei de pugilist.

OTTO PELTZER A DEVENIT CETAŢEAN SUEDEZ

Oslo. — Vechiul campion german şi fostul recordman mondial la 1000 şi 1500 m., Otto Peltzer, a abandonat cetăţenia germană pentru a deveni suedez.

Se aminteşte că Peltzer a avut dificultăţi cu poliţia germană şi că a fost încarcerat.

Duminica trecută, Peltzer a participat la un cross la Stockholm, triumfând în categoria sa.

DATTILO VA ARBITRA JOCUL GERMANIA — JUGOSLAVIA

Berlin. — Federaţia germană de football a cerut forului italian să desemneze pe d. Dattilo ca arbitru pentru matchul Germania—Jugoslavia care se va disputa la Viena la 14 Aprilie.

MASURI SEVERE IN ITALIA PENTRU MENŢINEREA DISCIPLINEI

Roma. — Comitetul federal al federaţiei italiene de rugby a luat aspre măsuri pentru disciplina jucătorilor pe teren.

Astfel, în ultima sa şedinţă, comitetul a atras atenţia arbitrilor, grupărilor şi jucătorilor, că în timpul matchului numai căpitanul echipei poate discuta cu arbitrul. Nu vor fi tolerate sub niciun motiv forme de proteste individuale sau colective din partea jucătorilor, ceea ce ar însemna grave abateri disciplinare.

ROMANIA - JUGOSLAVIA

Lovrici priveşte dezolat după balonul trimes în plasă de Baratky (goalul al doilea al României)

Tipura Societăţii Anonime „Universul", Bucureşti, Str. Brezoianu No. 23—25 — România

Taxa poştală plătită în numerar conform aprobării dir. generale p. t. t. nr. 24.464/939

2 LEI

UNIVERSUL

8 PAGINI

92 - 1940

Redacţia şi Administraţia: Palatul „UNIVERSUL" str. Brezoianu 23—25. Telefon: Centrala 3.30.10; Redacţia 4.21.81. Redactor responsabil EUGEN DUMITRESCU

Proprietar: „Universul", S. A. Adm.-delegat: STELIAN POPESCU Inscris sub No. 167, Trib. Ilfov

Nr. 92. — Anul III ● BUCUREŞTI. — Vineri 5 Aprilie 1940

ABONAMENTE: Pentru grupări sportive 1000 lei anual

1 an LEI 500
6 luni LEI 270
3 luni LEI 150

BIBLIOTECA CEN... ABONAMENTUL ...BIIU

Dr. SAROSI nu joacă Duminică la BERLIN contra GERMANIEI

— Ginzery a alcătuit un lot de 14 jucători —

BUDAPESTA, 3. — După antrenamentul selecţionabililor de astăzi, d. Ginzery — selecţioneurul unic — a alcătuit un lot de 14 jucători care vor pleca la Berlin în vederea matchului cu Germania dela 7 Aprilie.

Iată lotul:

Portari: **Csikos** (Ferenvaros) şi **Toth** (Szeged).

Fundaşi: **Pakozdi** (Electromos), **Kiss** şi **Biro** (Hungaria).

Mijocaşi: **Kiraly** (Gamma), **Sarossi III** (Ferencvaros), **Balogh** (Ujpest) şi **Dudas** (Hungaria).

Inantaşi: **Kincses** (Kispest), **Sütö** şi **Toldi** (Gamma), **G. Toth** (Törekves) şi **Kalocsar** (Kispest).

Dr. Sarosi — care a „clacat" — nu va juca.

Expediţia va pleca la Berlin Joi cu trenul sau Vineri cu avionul.

„Cupa N. Malaxa" criteriu de selecţionare pentru jocurile cu Ungaria

— Trei echipe participă sigur : VENUS, RAPID ŞI U. D. R. A 4-a: Ripensia sau Sp. Studentesc

— Etapa de campionat dela 12 Mai va fi – probabil – amânată

„Cupa N. Malaxa" va însemna, desigur, evenimentul sportiv predominant al sezonului.

Gestul de mare sportivitate al donatorului nu are numai o importanţă technică ci mai ales una de ordin general

„Cupa N. Malaxa" este soluţia de ridicare a footballului, pentrucă numai prin asemenea competiţii, cari stimulează rivalităţile tradiţionale şi răsplătesc eforturile, se măreşte interesul publicului şi se ridică clasa footballului.

„AL PATRULEA LA POKER"

D. General Gabriel Marinescu a aprobat disputarea competiţiei dotată cu cupa N. Malaxa pentru patru echipe.

Până acum au fost desemnaţi trei competitori.

Sunt Venus, Rapid şi U. D. R.

Pentru locul al patrulea concurează Ripensia şi Sportul Studenţesc.

Şanse mai mare le are Ripensia. Un răspuns definitiv va putea fi dat săptămâna viitoare.

LA 10 ŞI 12 MAIU

Se fac intervenţii pentruca matchurile acestei competiţii să se dispute la 10 şi 12 Maiu.

Dacă se vor putea obţine aceste date, etapa de campionat dela 12 Maiu va fi amânată pentru 9 Iunie.

Iar matchurile competiţiei vor servi drept criterii de selecţionare în vederea întâlnirilor dela 19 Maiu, cu Ungaria.

Ceeace nu ar fi deloc o idee rea, pentrucă în cele patru echipe participante sunt concentraţi aproape toţi jucătorii selecţionabili.

SCHAFFER pleacă dela RAPID...

De la 1 Maiu antrenamentele clubului feroviar vor fi conduse de Auer

Când l-a angajat pe Schaffer, Rapid avea un avantaj de două puncte asupra secundului clasat şi perspective largi de a câştiga campionatul.

Astăzi, echipa feroviară ocupă locul al doilea, la egalitate de puncte cu Venus.

A pierdut cele două puncte şi — ceeace e mai grav — are o formă atât de slabă încât şansele de a mai cuceri titlul au scăzut foarte mult.

Bilanţul acesta a făcut pe conducătorii feroviari să nu

(Continuare in pag. 2-a)

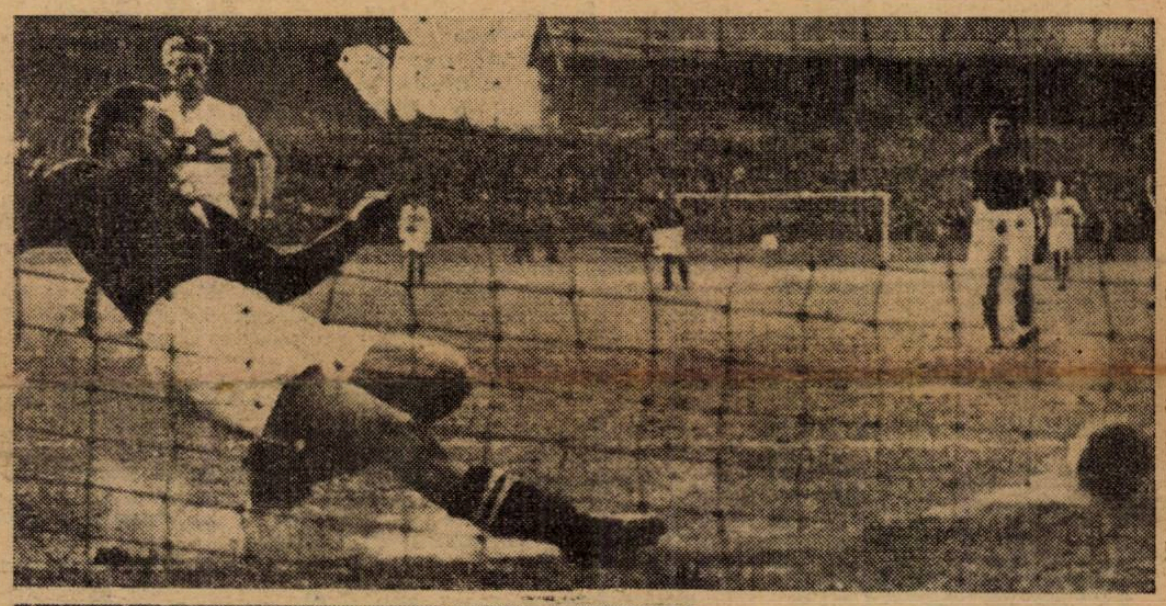

Mijlocaşii Arsenalului aşi lovesc mingea, pentru a-l împiedica pe Sárosi de a ajunge la ea

Belgianul Lucien Baert conduce matchul Germania - Ungaria

Berlin 3. — **In urma unei înţelegeri dintre federaţiile germană şi ungară, matchul de Duminică dintre reprezentativele celor două ţări, care se va desfăşura pe stadionul olimpic din localitate, va fi condus de arbitrul belgian Lucien Baert.**

TREI FAZE DELA MATCHUL UNGARIA—ELVEŢIA 3:0

SUS: Ultimul goal al gazdelor. Kalocsai a tras puternic şi Lehman, sosit în ultimul moment, salvează pe linia porţii, dar balonul a ajuns la dr. Sárosi, care a marcat. MIJLOC: dr. Sárosi reia cu capul o centrare. JOS: Primul goal al ungurilor. Andreoli, portarul Ballabio şi Minelli, luptă pentru mingie cu dr. Sárosi, care a reuşit totuşi să marcheze.

(Fotografii după revista „Képes Sport")

Football Football Football Football Football Football Football

Schaeffer pleacă dela Rapid...

(Urmare din pag. I-a)

mai aibă încredere în antrenorul clubului.

Principala învinuire, care i se aduce lui Schaffer este aceea că printr'o serie de antrenamente exagerate a supraantrenat echipa, care lipsită astfel de condiţie fizică are puţine şanse de a câştiga campionatul.

In condiţiile acestea Rapid şi Schaffer au convenit să rezilieze contractul.

La 1 Mai, divorţul va fi pronunţat. Schaffer va fi liber iar Rapid va fi antrenat ca şi înainte de venirea lui Schaffer, de către Auer.

. . . . . .

Este dat Rapidului să nu poată fi antrenat de „nume" celebre. Căci iată, după Kalman Conrad nici Schaffer nu a putut rămâne la Rapid.

Echipa de juniori a Capitalei pentru „Cupa Unirea" a fost alcătuită

Pe terenul Industria Iutei a avut loc eri matchul de trial pentru formarea echipei de juniori a Capitalei care urmează să înfrunte Duminică la Brăila reprezentativa oraşului în cadrul „Cupei Unirea".

Din lotul celor convocaţi au lipsit Beneş, Teodorescu şi Crăciunescu. Primii doi nemotivaţi, iar ultimul motivat.

Trialul a fost reuşit, majoritatea selecţionabililor dând satisfacţie. Totuşi s'au putut evidenţia lăsând o impresie bună: Stănescu, Savu, Stefănescu, Herescu, Marinescu şi Ungureanu.

Trialul care a fost supravegheat de d-nii Ştefan Socaciu şi Ilea a constat dintr'un match între două selecţionate şi care a durat 3 reprize a 30 minute.

Matchul s'a terminat cu victoria de 1—0 în favoarea roş-galbenilor. Goalul a fost marcat de Nicolau.

ECHIPELE: *Raş-galbenii*: Savu, Dumitrescu, Marinescu, Brătescu, Ion Vasile, Hiescu, Georgescu (Crăciunescu). Florea, Ştefănescu, Ruse, Bodea.

Roşii: Stănescu, Catană, Dinulescu, Nanciu, Popescu Mircea Ungureanu, Fabian II, Manolescu, Miulescu, Herescu, Nicolau.

După terminarea trialului s'a selecţionat următorul lot:

PORTAR: Săvescu şi Savu.

FUNDAŞI: Catană, Marinescu şi Dinulescu.

MIJLOCAŞI: Nenciu, Popescu Mircea, Ungureanu.

INAINTAŞI: Crăciunescu, Herescu, Ştefănescu, Manolescu, Fabian II, Bălcescu.

Pentru a se pune la punct şi ultimele pregătiri în vederea deplasării, toţi jucătorii selecţionaţi sunt citaţi pentru Vineri 5 Aprilie crt. la orele 19 la sediul districtului, pentru a li se face comunicări.

Tot deodată, jucătorii sunt obligaţi să aducă şi carnetele de legitimaţii

Expediţie va părăsi Capitala Sâmbătă la orele 16 sub conducerea d-lor Petre Iancu, membru în comisia districtuală de juniori şi Gh. Albu antrenorul echipei.

Tariful de publicitate al ziarului UNIVERSUL

(CATEGORIA IV) LINIA CORP 5	
Dela 10-1000 linii Lei	4
Dela 1000 linii în sus	„ 3,50
Anunţurile colectorilor de loterii	„ 10
Bilanţuri, convocări, notificări etc.	„ 30
Ştiri artistice, judiciare, şcolare	„ 15
Informaţiuni comerciale minimum 5 linii	„ 17,50
Informaţiuni financiare minimum 5 linii	„ 17,50
Informaţiuni colectori de loterii	„ 20

Şcoala naţională de antrenori

La şcoala naţională de antrenori s'au ţinut eri următoarele cursuri:

Dela 15—17 la orele de football teoretic d. dr. Virgil Economu a vorbit elevilor antrenori despre „Antrenamentul echipelor de football".

Dela 17—19 la orele de prim ajutor d. dr. Traian Dumitrescu a vorbit despre „Leziuni musculare".

*

Azi sunt următoarele cursuri:

Dela 15—16 gimnastică cu d. prof. Ioan Coja.

Dela 16—17 atletism cu d. prof. Ioan Coja.

Dela 17—18 anatomie cu d. dr. Boby Zamfirescu.

Dela 18—19 psihologie cu d. prof. univ. Gh. Zapan.

Sport şcolar

LICEUL AUREL VLAICU
Clasa III A-Clasa IV A 1—1 (1—0)

Pe terenul „Triunghiul C.F.R." s'a disputat matchul dintre centuriile claselor III A şi IV A.

Rezultatul a fost la egalitate 1—1 (1—0).

D. Cambrea Anghel a condus echipele:

Clasa III A: Iditoiu Gh., Radu, Vâlcu, Dumitrescu, Iancu, Popescu Alex., Soare, Ganciu, Burada, Pascu, Niculescu.

Clasa IV A: Stoicescu, Paraschivescu, Velicu, Paven, Mehedinţeanu, Popescu Ion, Achim, Negoiescu, Voinea, Oprescu, Moldoveanu.

Au marcat pentru clasa III A, Pascu, Pentru clasa IV A, Oprea (în ultimele minute de joc.

S'au remarcat dela clasa III A, Iditoiu, Burada şi Radu, iar dela clasa IV A, Negoiescu şi Moldoveanu.

Gruparea Dacia are un nou comitet

In curând va cere afilierea

Gruparea „DACIA" şi-a ales un nou comitet de conducere, în fruntea căruia este d Aurel Ionescu, un vechi susţinător al mişcării footballiste din cartierul Obor.

Cum gruparea a activat până în prezent fără a fi afiliată, noul preşedinte va proceda la întocmirea celor necesare pentru legalizarea situaţiei la F. R. F. A.

Deasemeni, membrii asociaţiei vor putea practica şi alte sporturi în cadrele Daciei, care va avea secţiile respective de: basket şi volleyball, natatie şi turism.

Inscrierile de noui membri se primesc la sediul grupării care este situat în şos. Heliade între Vii nr. 36 la d. Aurel Ionescu.

Juniorii Aradului au făcut noui antrenamente

ARAD. — Juniorii localnici s'au antrenat Duminică dimineaţă în vederea matchului cu Petroşani, care se dispută Duminică în cadrul Cupei Unirea.

Echipa probabilă a întâlnit o combinată, căreia — după un joc slab — i-a cedat cu 2—0 (0—0). Ambele goaluri au fost marcate de Cizmar.

Marţi selecţionabilii au făcut un antrenament, după care lotul a fost alcătuit asfel:

AMEFA: Araczki, Şimăndean, Gyarmati; **Unirea:** Földi, Milos; **A. T. E.:** Garcsak, Mândruţiu, Cizmar, Barbu; **Transilvania:** Tasin; **Crişana:** Streza, Radu; **A. A. C.:** Regner IV; **Olympia:** Boten, Mainon, Tolan; **Hackoah:** Pirko şi Bahner.

CONVOCARI

● C. A. O. convoacă Sâmbătă 6 Aprilie a. c. orele 8 seara la sediul grupării din str. Ziduri Moşi 1 toţi membrii săi şi jucători în psecial următorii membri: N. Stanciu, Soroiu Gheorghe, M. Arişanu, Gogu Popescu, M. Petculescu, Cristea Zamfirescu. Tudoran, Stănescu; Jucătorii: F. Ionescu, Gavrilă, T. Cristescu, Silică Ionescu, T. Arişanu. Militaru Dorel, Ionescu P., Nelu, Chinezul, Soni, Samson, Mitrofan I şi II, Stanciu, Fănel, Toma, Marin şi toţi juniorii.

Doritorii care vor a se înscrie în acest club se vor adresa d-lui Marian Petculescu, vice-preşedintele grupării în str. Ziduri Moşi 1. (Tutungerie).

● „VULTURUL DE MARE" convoacă pentru azi Joi 4 Martie a. c., în vederea matchului oficial de Duminică cu „L. P. N." pe terenul „Iuta" la antrenamentul general următorii jucători: Vulcan, Eftimie, Hermut, Muta, Stănescu, Mircea, Lemn Rău, Cercelaru, Victor, Rafi, Wili, Manolescu Petre, Micu, Popescu Nicolae. Se pune în vedere jucătorilor mai sus notaţi că sunt rugaţi a fi prezenţi la acest antrenament.

● In cursul matchului Cimentul — Oltul (0:0), Oltul a marcat un goal în min. 90 din corner, însă fluerul arbitrului a sunat când mingea era în drum sprê poartă. Goalul a fost imparabil dar neacordat.

● F. C. JUVENTUS, convoacă pentru Joi 4 IV. 1940 ora 13,45 la Hipodromul Băneasa în vederea matchului cu Distribuţia juniori.

● „VULTURII CARPAŢILOR" convoacă azi Joi 4 Aprilie a. c. la ora 14,30 pe toţi jucătorii la sediu, şi la ora 15,30 pe terenul Velodrom în vederea antrenamentului care se va face împreună cu Metalosport.

Deasemeni la ora 21 la şedinţa obişnuită, unde sunt convocaţi şi toţi membrii din comitet.

● „COMRO" convoacă pentru astăzi, Joi 4 crt., în vederea antrenamentului care va avea loc pe terenul Sportul Muncitoresc, la orele 15,30 pe următorii jucători:

Topangiu N., Gusti, Popovici T., Botezatu N., Penciulescu S., Florea Nicolau, Popescu Şerban. Marinescu, Chiriţescu C., Mateescu C., Darie I., Müller, etc., şi-i rugăm insistent a nu lipsi niciunul din jucătorii grupării.

● A. S. DISTRIBUŢIA convoacă azi Joi 4 Aprilie la orele 14,10 la hipodromul Băneasa următorii juniori:

Dimcea, Bedo, Tulea, Epureanu, Iordoc, Gherghinescu, Nica Cristea, Fane, Vasiliu, Fătu, Apostol, Sandu Andrei, Moţica, Buşac, Cornel Marinescu şi Mielu.

Nu se admit absenţe, echipa de juniori urmând a susţine azi după amiazi un match de antrenament cu Juventus juniori.

La orele 15,15 convoacă pe terenul dela Mogoşoaia pentru matchul de antrenament cu gruparea Juventus următorii jucători:

Coltor, Boghiu, Georgescu, Zamfir, Brezoi, Kizer, Busuioc, Flamaropol, Vasiliu, Sachelarie, Lupu, Drăgan, Szillard, Nelu, Nicu Vasiliu, Grecu.

Nu se admit absenţe. Se convoacă în special jucătorii Nelu, Lupu şi Grecu.

● A. G. E. R. convoacă pentru astăzi Joi 4 Aprilie crt. orele 19, la sediul din Calea Victoriei nr. 29 et. II, pe toţi jucătorii echipelor primă şi juniori pentru consfătuire şi punerea la punct a chestiunilor interne.

Toţi jucătorii sunt rugaţi ca la ora indicată să fie prezenţi.

Din lumea cluburilor mici

● PETRE SUCITULESCU va juca Duminică în echipa Olympiei.

● INDUSTRIA IUTEI este pe punctul de a se desfiinţa.

Cauza: o decizie a comisiei districtuale.

● A.G.E.R. a cedat Duminică la scorul de 0—11 Militarilor deoarece nu au venit jucătorii la match.

SPECTACOLE

Teatre

OPERA: Relache
NAŢIONAL: mat.: Stăpân şi Plebe; seara: Femeia Cezarului
STUDIO: 9: Luna vinovată şi al 4-lea perete
LIGA CULTURALA: Moartea civilă
MUNCA ŞI VOE BUNA: Spre Ierusalim şi Cine sapă groapa altuia. D. de Pourceaugnac
REGIN AMARIA: Familia Carson
SARINDAR: 6: D-şoara Butterfly; 9: D-şoara Butterfly
COMOEDIA: 4: Un băiat şi jumătate; 8.45: Un băiat şi jumătate
SAVOY: Relache
ALHAMBRA: Alhambra în floare

Cinematografe

CINEMA SCALA: „Elisabeth şi Essex". Jurnal Paramount
ARO: Fiicele Doamnei Masters; jurnalele: Fox, Ufa, Paramount.
CAPITOL: Vrăjitorul din Oz şi jurnale noui
TRIANON: Ultima aventură a lui Sherlok Holmes, jurnal românesc O. N. E. şi Paramount.
CARLTON: „Ameninţări..." cu Mireille Balin şi John Loder; Jurnal Fox şi de Război.
REGAL: Cocosatul dela Notre Dame Jurnal Paramount.
SELECT: Ispitele trupului
FEMINA: Emigranta.
A. R. P. A.: Cruciadele
ROXY: Sudan.
ELYSEE: 13 Scaune şi Eroul din far West.
FORUM: Dincolo de ziduri; Vin ploile.
OMNIA: Aventurile celor trei muschetari (opera completă) şi jurnal.
MIORIŢA: Capcana; Triunghiul.
AMERICAN: Cavalcada fantastică; Trebue să mă iubeşti.
AIDA: Adio D-le Chips; Aloma.
BIZANTIN: N'am să te uit niciodată; Oameni în lanţuri.
BARCELONA: Oameni cu aripi şi Aripi Româneşti
CARMEN: Hanul Groazei; Iluzii.
COTROCENI: Noaptea destinului; Cântecul eroilor.
DICHIU: Oraşul blestemaţilor; O noapte de pomină; completarea: dansuri româneşti cu Floria Capsali.
DIANA: Comoara din insula piraţilor.
DACIA: Delir şi Misiunea d-rului Kildare.
EDISON: Comoara din Insula Piraţilor (operă completă).
FLORIDA: Olimpiada sovietică; Dubla crimă din linia Maginot.
FRANKLIN: Gibraltar; Tarzan în exil.
GLORIA: Copilaşul domnişoarei; Secretele mării Roşii.
GRAND: Prinţesa Taracanova; Ooameni de mâine.
ILEANA: Adio Domnule Chips; Carnavalul Alb.
IZBANDA: Moartea obosită; Frumoasă-i tinereţea
LIZEANU: Câinele din Baskerville şi Spaima Deşertului.
LUCIFER: Stan şi Bran aviatori; Romanţa întunerioului şi jurnal românesc.
LIA: Primul sărut şi Cuib de fericire
MILANO: Când felinarele se sting; La Madelon.
MARNA: Brigada Nordului, Suferinţele unei mame şi trupa de reviste Titi Mihăilescu.
MODEL: Atac în Mediterana; Crima din linia Maginot.
MARCONI: Ispitele trupului cu Dorothy Lamour; Foc de arme în Arizona; Jurnal Paramount şi trupa de reviste D'Ayol.
NISSA: Emigranţii; Bosfor.
NERO: Echipa de onoare; Stan şi Bran aviatori.
ODEON: Hotel pentru femei; Şarlatanul.
PACHE: Oraşul blestemaţilor; Fecioara de azi.
PAX: Vestul sălbatec; 4 bărbaţi şi un jurământ.
PARIS: Femeia albă a Maharadjachului; Nopţi de groază în Hong-Kong; jurnal românesc.
UNIC: Primul sărut; Doamna păcătueşte.
RAHOVA: O fată căzută din cer; Dreptatea nopţii.
SPLENDID: Prinţesa Ludmila; Omul care a înfruntat moartea.
TRIUMF: Drapelul; Linia Siegfried.
VOLGA: Ultima noapte; Ora fatală.
VENUS: Vin ploile; Azilul de noapte; jurnal.
TOMIS: Fugara; Paris la miezul nopţii.
PACHE: Oraşul blestemaţilor; Fecioara de azi; jurnal românesc.
SELECT: Suferinţele tânărului Werther; Prizonierele destinului.
RIALTO: Ea şi El; Intre glorie şi dragoste.
UNIREA: Union Pacific; Oameni de sacrificiu.
VOLTA-BUZEŞTI: Cavalcada Fantastică şi Caterina cea Mică.

football football football football football

O întâlnire București-Timișoara la 14 Aprilie pentru Cupa General Gabriel Marinescu

Echipa Timișoarei va fi întărită cu vedetele Reșiței

Am anunțat ieri că F. R. F. A. intenționează ca în locul matchului Turcia—România B să organizeze, la 14 Aprilie, o întâlnire interoraș e: București—Timișoara.

Informația s'a confirmat.

In deschidere la partida de rugby, România—Italia, se va juca matchul dintre selecționatele orașelor București și Timișoara.

O COMBINATA TIMIȘOARA—REȘIȚA

In realitate, matchul va fi ceva mai interesant pentrucă echipa Capitalei va întâlni o combinată Timișoara—Reșița.

Intr'adevăr, vor evolua la București și jucători dela U.D.R. echipa senzație pentru publicul bucureștean.

ECHIPELE PROBABILE

După toate pobabilitățile cele două echipe vor alinia formațiile următoare:

BUCUREȘTI: Sadowsky, Dragomirescu, Negrescu; Demetrovici, Rășinaru, Moldovanu; Sipos, Auer, Humis, Bodola, Prassler.

TIMIȘOARA-REȘIȚA: Pavlovici, Fodor, Dobay; Simotoc, Katormany, Lacatoș; Tanzer, Spielmann, Marcu, Zsizsik, Koenig.

O repriză, în locul lui Katormany, va juca și Csipay.

CUPA GENERAL GABRIEL MARINESCU

Pentruca întâlnirea să aibe un mai mare interes a fost încadrată în cadrul cupei General Gabriel Marinescu.

In modul acesta, se inaugurează o serie de matchuri interorașe, care vor relua o modă atât de „en vogue" în timpurile când footballul era magnific în Europa Centrală.

Seria municipală a diviziei B programează Duminică la Ploești, un interesant și atractiv match, între „republicani" și Dragoș Vodă din Cernăuți

Campionii seriei municipale privesc cu seriozitate jocul

Ploești, 3. — Pe stadionul municipal „Regele Carol II", se joacă Duminică 7 crt., un atractiv și disputat match în perspectivă, între F. C. Ploești și Dragoș Vodă, pentru campionatul diviziei naționale B, seria municipală.

Este primul joc oficial al ploeștenilor, din actualul sezon sportiv, deși activitatea a fost luată de mult. Faptul că abia acum joacă, se explică prin aceea că fiind programați cu echipele care s'au retras din competițiune și acestea nemai activând, localnicii au fost liberi.

N'au jucat nici amical, deoarece s'au temut să nu riște vreun accident de jucători, de cari au absolută nevoie acum în retur, când campionatul se anunță extrem de disputat, deoarece, după toate probabilitățile, din seria aceasta intermediară nu vor promova automat decât primii doi, pentru cari locuri luptă cu șanse egale F. C. Ploești, F. C. Brăila, C. A. O., F. C. Craiova și Dragoș Vodă.

Deși „republicanii" sunt cu 4 puncte înaintea celui de al doilea clasat, nu sunt totuși la adăpost și nu pot trona fără teamă în primul loc, deoarece au de jucat în deplasare cu F.C. Brăila și C.A.O., cari nu pot fi considerate ca drept câștigate, deși ploeștenii dețin o formă excelentă. In football orice surpriză este posibilă, de aceia și seriozitatea cu care conducerea privește returul și explicabil regimul la care supune pe jucători.

Așa că Ploeștiul este gata să primească pe Dragoș Vodă, un adversar redutabil, chiar pe teren străin și este suficient să reamintim frumoasa comportare în fața studenților bucureșteni, când în matchul pentru Cupa României le-a perforat buturile de trei ori și aceasta chiar în Capitală. Apoi, la Cernăuți, abia au putut învinge localnicii la un punct diferență, iar astăzi, n'au nici pe Beju, care este bolnav, în locul lui urmând să joace Bocșa.

Nu trebue să uităm că Beju este acela care imprimă jocului elanul necesar, fiind și acela care creiază ocaziunile favorabile, iar pe Cociș, îl pune în valoare, când joacă inter stânga sau pe Covaci II când joacă pe dreapta. De altfel, lipsa lui s'a făcut resimțită și în matchul cu F. C. Rapid, când înaintarea n'a mers deloc. Să sperăm că Bocșa s'a pus la punct cu antrenamentul, pe care nu l-a avut atunci și în jocul de Duminică va da satisfacție.

Cu două arme deosebite vor lupta adversarii de mai sus. Deoparte elanul, care este de partea lui Dragoș Vodă și technica, care este arma lui F. C. Ploești.

Atacul Cernăuțenilor este condus de cunoscuții Panenka și Suck, eroii matchurilor de hockey pe ghiață. Sunt mari realizatori, capabili de orice surpriză și în calitatea lor de interi susțin și apărarea, care și așa este destul de redutabilă.

Descriind pe oaspeți și cunoscând pe localnici, ne putem face o ideie asupra perspectivelor matchului și a șanselor celor doi adversari.

Conduce d. Tică Diescu, cunoscutul și simpaticul referee bucureștean, iar biletele cu preț redus pentru acest joc au fost puse în vânzare la magazinul unde are loc locațiunea, cu 20 la sută mai eftin.

Analizând șansele, s'ar părea că ploeștenii sunt favoriți siguri. Matchul nu este însă jucat dinainte, iar reprezentanții vor trebui să se întrebuințeze în mod serios spre a câștiga, la limită, cu tot avantajul terenului.

Olympia a învins Socec Lafayette cu 4-2 (3-1)

Ieri după amiază, s'a jucat pe terenul A. C. S. A. matchul amical Olympia—Socec Lafayette.

In echipa Olimpiei a debutat Sucitulescu și a jucat o repriză și universitarul Mihăilescu. Victoria a revenit Olympiei cu 4—2 (3—1). Goalurile au fost marcate pentru Olympia de Fabian, Vagaș, Gain (din penalty) și Cornel Niculescu.

Pentru Socec Lafayette au înscris Berbeacă și Barbu.

A fost un joc fair și a însemnat un foarte bun antrenament pentru Olympia, care joacă la 7 Aprilie matchul derby al categoriei, acela cu Monitorul Oficial.

Darvaș — antrenorul învinșilor — a condus următoarele echipe:

LAFAYETTE: Paraschivescu (Egrin), Teodorescu (Giuan), Sitaru; Dobeș, Ghidricoanu, Hary; Iulius, Panaitescu, Berbeacă, Barbu, Zorca.

OLYMPIA: St. Ionescu, Sucitulescu, Adoc; Aștileanu, Gain, Steinbach; Fabian, Mihăilescu, Cornel Niculescu, Vagaș, Stoian.

OLTUL din Sft. Gheorghe și-a ales un nou conducător

Echipa locală din divizia Națională B. într'o ședință extraordinară și-a ales ca președinte pe d. Fejer Ludovic, un cunoscut sportiv.

Faptul acesta este îmbucurător căci d. L. Fejer depune de câțiva ani o muncă asiduă la această grupare. Anul trecut când a îndeplinit funcțiunea de secretar al grupării, a trebuit să demisioneze din cauza unor membri care n'au fost mulțumiți cu activitatea sa. Reacțiunea s'a văzut! Conducerea clubului văzând că nu se poate lipsi de activitatea sa, a propus realegerea care a fost făcută în unanimitate.

Stând de vorbă cu d. Fejer despre comportarea echipei Oltul, d-sa ne-a declarat următoarele:

— „Momentan ocupăm locul 4 din clasament. Inaintea noastră sunt Crișana și Universitatea, foste divizionare, care sunt elita seriei. Echipa este alcătuită din jucători tineri și talentați, majoritatea născuți în orașul nostru și nu cumpărați din alte orașe ale țării. Antrenor este Czinczer Ștefan, fostul portar al C. A. O.-ului ajutat de Sternberg Nic., care îndeplinește și funcția de jucător. Deocamdată suntem recordmani în privința matchurilor rule. Cele mai multe drawuri dintre toți divizionari le-am făcut noi în cursul acestui sezon.

Din 11 matchuri jucate am câștigat 3, am pierdut 2 și 6 s'au terminat nedecis.

Sper că seria drawurilor s'a sfârșit și va începe seria matchurilor câștigate.

Shooturi și bare

In legătură cu matchul Iugoslavia B — România B dela Belgrad, „Nemzeti Sport" remarcă frumoasa performanță a echipei românești, „compusă din jucători necunoscuți" împotriva „formației garde, care cuprindea numai internaționali consacrați".

*

In locul matchului cu Boemia — Moravia — contramandat de federația ungheză — ungurii au perfectat un match Budapesta—Zagreb în capitala ungară. Intâlnirea se va disputa la 2 Mai și în aceiași zi la Zagreb se vor întâlni selecționatele B. și de juniori ale celor două orașe.

*

SESTA va apare în curând din nou în fața comisiei de disciplină a federației germane. Fundașul, al cărui temperament este atât de bine cunoscut, a avut o neînțelegere cu coechipierii săi și conducători cu prilejul recentului turneu pascal.

CONTRA AFECȚIUNILOR URINARE.

Dupăce a făcut subiectul unei remarcabile comunicări la Academia de Medicină, de către Profesorul Lassabatie, Pageol este recunoscut astăzi ca fiind cel mai rațional tratament și specific al afecțiunilor căilor urinare.

Pe bază de plante aromatice și rășinoase din țările calde, Pageol este absolut inofensiv și convine la toți. El este recomandat în deosebi la toți acei cari, trecuți de vârsta de patruzeci de ani, trebue să se teme de afecțiunile prostatei cu tristele sale consecințe: ipertrofie, incontinență sau retenție de urină, albuminurie, fosfaturie, etc...

Este un produs Chatelain, marca de incredere preparat în Laboratoarele de Urodonal, sub direcțiunea științifică a Profesorului Ponchet, membru al Academiei de Medicină, asistat de 26 medici și farmaciști.

La farmacii și droguerii.

Adunarea generală a Districtului Cernăuți

Comisia interimară a Districtului de foot-ball din Cernăuți a hotărît adunarea generală pentru ziua de 9 Aprilie c. pentru alegerea comisiei districtuale.

Se zvonește prin oraș că d. prof. univ. dr. Ion Ghițescu ar fi fost solicitat de-o seamă de sportivi locali pentru luarea președinției. Credem că dacă per absurdum d. Ghițescu ar primi această președinție, apoi atunci se va întrona și la acest district o altă moralitate, o altă metodă de lucru lipsită de frecăturile cari au dus la schimbarea permanentă a comisiunilor districtuale din Cernăuți. Nu acuzăm actuala comisie interimară, acuzăm numai fosta comisie districtuală, care vizând interese meschine de club și interese personale grevate de ambițiune la locul lor, caută pe toate căile să saboteze acțiunea și munca cinstită și desinteresată, prestată de actuala comisie interimară, în frunte cu d. inginer Bostan.

Credem însă că Liga, care cunoaște foarte bine situația dela Cernăuți, nu va lăsa să se introneze din nou vechiul regim de distrugere a elementelor românești și de sugrumare a sportului local, care printr'o conducere națională a reușit să iasă din anonimat.

Unirea Tricolor și Sp. Studențesc s'au antrenat ieri pentru matchul hotărâtor dela 6 Aprilie

Oborenii vor alinia o înaintare nouă

Echipele bucureștene din prima Divizie națională vor disputa anul acesta două derbyuri. Unul între Venus și Rapid pentru titlul de campion, și care se va disputa mai încolo și altul între Unirea Tricolor și Sportul Studențesc, pentru evitarea retrogradării. și care se va disputa chiar Sâmbăta aceasta. Două echipe bucureștene trebue să iasă din Divizia A: așa spune regulamentul. Una e desigur Juventus.

Pentru al doilea loc „candidează" cu șanse egale două echipe, acelea pe care le-am numit mai sus și care se vor „explica" poimâine la Obor.

Miza pusă în joc e importantă și importante sunt și pregătirile pe care ambele echipe le fac. De multă vreme eforurile lor sunt concentrate numai în vederea acestui match.

Ieri a sosit momentul să puie capăt acestor pregătiri. S'a făcut tot ce se putea face: lupta poate să înceapă.

UNIREA TRICOLOR A ARATAT O CONDITIE MAXIMA DISPUNAND DE CARMEN CU 3—0 (0—2)

Uniriștii au fost pretențioși. Pentru ultimul lor antrenament au ales o echipă de excelentă calitate: Carmen, care poate oricând juca în Divizia B și încă cu succes. In compania acestei bune echipe, mai mult decât districtuală, s'a văzut forma splendidă pe care o deține actualmente Unirea Tricolor. S'a jucat un match în toată regula și după ce la pauză Carmen conducea cu 2—0, când uniriștii au vrut să câștige, au făcut-o fără nici-o greutate și ar fi putut marca încă multe goaluri, dacă ar fi voit dar jucătorii Uniriî Tricolor nu s'au întrebuințat serios la niciun moment. Asta și pentrucă au peste două zile un match extrem de greu în care voesc să se prezinte cu forțele intacte.

La antrenamentul de ieri a jucat echipa obișnuită de campionat plus Criciotoiu, care va juca Sâmbătă, făcându-și debutul în campionat.

Unirea Tricolor va prezenta următoarea linie de înaintare: Lulu Mihăilescu, Paraschiv, Covaci, Cârjan și Criciotoiu.

SPORTUL STUDENTESC S'A ANTRENAT IN FAMILIE

Universitarii s'au antrenat pe terenul A. C. S. A. Au participat toți jucătorii primei echipe plus Mișu Constantinescu, Bădulescu și Titi Dumitrescu.

S'a făcut mai întâiu un ușor antrenament de condiție și apoi s'a jucat la două porți. S'au format două combinate din jucătorii echipei prime și din juniorii Sportului Studențesc. Inaintarea a jucat împotriva apărării. Toți jucătorii au arătat o formă bună care le dă mari speranțe pentru matchul cu Unirea Tricolor.

JUVENTUS JOACA CU SOCEC-LAFAYETTE ASTAZI LA TURDA

Juventus care va juca Duminică cu C. A. M. T. se antrenează astăzi pe terenul Turda în compania echipei Socec Laffayette. Matchul începe la ora 16,30.

BOX

2 excepționale premii vor răsplăti pe câștigătorii galei de Sâmbătă

a) o călătorie la Berlin pentru un match cu Weiss și b) desemnarea ca challenger al lui Lucian Popescu, pentru campionatul României

Reuniunea pugiliștilor ce se va desfășura Sâmbătă seara în sala „Inainte" stârnește comentariile publicului sportiv.

Incepând cu matchul vedetă care opune pe consacrații technicieni, Ion Gorun și Sandu Ion și terminând cu întâlnirile amatoare, reuniunea făgăduește mult.

CINE VA PLECA LA BERLIN

Intâlnirea principală va opune pe Ion Gorun lui Sandu Ion. Primul are la activ o serie de performanțe excelente, dintre cari victoria asupra francezului Eugène Huat însemnă enorm.

Secundul a boxat multă vreme în străinătate unde la rându-i s'a impus cu autoritate prin rezultatele obținute. A învins pe Roger Coty, Sanchez și mulți alți cocoși francezi iar în Anglia a fost declarat egalul lui Len Hampston după ce se dovedise mai bun decât el.

Matchul Ion Gorun—Sandu Ion este la a treia ediție a sa. Odată adversarii au terminat la egalitate. Celălalt match care promitea o luptă extraordinară a avut un epilog dramatic. In repriza a treia, când disputa devenise aprigă Sandu Ion s'a rănit grav la arcadă și medicul a trebuit să oprească matchul. Rivalitatea a rămas așa dar netranșată. Ea urmează a fi lichidată Sâmbătă seara la „Inainte" unde matchul mai are un scop: acela de a indica pe adversarul lui Ernest Weiss în matchul care se va ține peste trei săptămâni la Deutschlandhalle din Berlin. Cui i se va încredința oare această misiune?

BOGDAN — IORDANESCU

Cel de al doilea match principal se va petrece între Ștefan Bogdan și D. Iordănescu și a fost angajat cu scopul de a desemna pe challengerul lui Lucian Popescu, campionul României la „ușoară". Bogdan este un om nou. Profesionist de dată recentă a avut o ascensiune destul de rapidă recoltând în ultima vreme o serie de victorii care îl îndreptățește să aspire la onoruri din ce în ce mai mari. Acum, Bogdan vrea să întâlnească pe Lucian Popescu. Dar aceiaș dorință o are și Dumitru Iordănescu, boxeur științific, ordonat și cu lovituri precise.

REINTRĂ MARIN PLĂEȘU

Cu prilejul acestei reuniuni va intra Marin Plăeșu, profesionist din vechea gardă și unul care a ilustrat boxul românesc cu o technică desăvârșită.

Adversarul pus să-i dea replica este campionul amator Puiu Obăgilă, un element de real talent.

Programul profesionist va fi „deschis" de înâlnirea Al. Marinescu — Const. Tudose.

Programul complect al galei de Sâmbătă are următoarea înfățișare:

Ion Gorun — Sandu Ion, 10 reprize a trei minute.

Ștefan Bogdan — Dumitru Iordănescu, 10 reprise a 3 minute.

Marin Plăeșu — Puiu Obăgilă, match mixt în 5 reprize.

Al. Marinescu — Const Tudose, match mixt în 5 reprize.

Amatori:

Gh. Tătărescu (U.) — Marin Dobrescu (J. C.)

C. Lăzărescu (T.) — I. Cetățeanu (U.).

Se proectează o întâlnire între Urbinati-Paterson

In caz de victorie, englezul urmează să plece în America

Recenta înfrângere suferită de italianul Enrico Urbinati, campionul Europei la categoria muscă, din partea compatriotului său Anastasi căruia i-a trecut titlul italian al categoriei, nu a constituit numai o mare repriză, ci a avut drept urmare reluarea tratativelor menite să ducă la perfectarea unui match între Enrico Urbinati și Paterson, campionul de categorie muscă al Marei Britanii.

Dat fiindcă în curs erau pregătiri în vederea organizării la Roma a unui campionat mondial în cursul căruia învinsul lui Anastasi urma să înfrunte pe Little Dado, recunoscut de mai multe state americane drept deținător al titlului în discuție, managerul lui Paterson vrea să forțeze lucrurile și, printr'o victorie a pensionarului său asupra lui Urbinati, să asigure elevului său un match pentru titlul mondial.

După cum am publicat la timp, Paterson a provocat oficial pe Urbinati, dar tratativele pentru angajarea matchului nu au fost prea insistente. Acum, după înfrângerea suferită de italian, chestiunea matchului Paterson-Urbinati a redevenit actuală și presa engleză îi dă foarte multă atenție.

Se insistă în mod neobișnuit asupra perfectării matchului și se anunță că Pat Colline, managerul lui Paterson, dornic de a asigura o ascensiune rapidă elevului său, a intervenit insistent pe lângă organizatorii englezi pentru regisarea matchului la Londra.

Spre a ușura traducerea în fapt a acestui proect, Collins pune la dispoziția organizatorilor pe Paterson, contra unei burse foarte modeste. Aceasta pentru ca pretențiunile italianului să poată fi satisfăcute.

După match, Paterson și managerul său vor pleca în America spre a înlesni organizarea unui match pentru titlul mondial cu Little Dado, considerat de mai multe state americane drept șef al boxeurilor de categorie muscă.

Moți Spakow, Vasile Șerbănescu și Lucian Popescu și-au dat părerea asupra matchului Gorun-Sandu Ion

Matchul dintre Ion Gorun și Sandu Ion preocupă în mod neobișnuit cercurile pugiliste dela noi.

Este adevărat că matchul făgăduește un spectacol de calitate, garantat de vastele posibilități ale celor doi combatanți.

Dar cine va câștiga matchul? Iată o întrebare la care este aproape imposibil de răspuns dată fiind egalitatea de forțe dintre cei doi „cocoși".

De aceia reproducem mai jos pronosticurile pe care le-au făcut trei din figurile proeminente ale ringului indigen.

Iată ce a declarat *Moți Spakow*, fostul campion al României la toate categoriile:

— Gorun și Sandu sunt de valori egale. Primul este un boxeur excepțional care boxează din instinct și posedă o vitalitate excepțională. După părerea mea, Gorun este cel mai bun cocoș din Europa. Aceasta nu înseamnă însă că Sandu Ion va pierde sigur. Dimpotrivă. Am mare încredere în acest tehnician care mai bine decât oricare alt boxeur indigen știe să-și plaseze pumnul... Știu în plus că are o ambiție extraordinară și mă tem că datorită acestei ambiții va învinge până la urmă...

Vasile Șerbănescu, **campionul României la toate categoriile, crede tot în victoria lui Sandu Ion.**

De ce?

— Pentrucă am impresia că Gorun va urca ringul cu mai puțină încredere în sine ca de obicei, pentru motivul că a întrerupt câtăva vreme activitatea... In orice caz cred că va fi o luptă extraordinară. De... o călătorie la Berlin și un match cu Ernest Weiss nu se găsesc în fiecare zi...

Iată acum și părerea lui *Lucian Popescu*, campionul Europei la categoria pană:

— I-am văzut la antrenament și pe Gorun și pe Sandu Ion. Și trebue să mărturisesc că am constatat că ambii dețin o formă de zile mari. Cine va învinge? Matchul va fi extrem de disputat și să nu vă mirați dacă fiecare repriză va vedea alt câștigător. Cred că până la urmă Gorun își va însuși victoria; Sandu Ion poate câștiga numai prin scoaterea din luptă.

CICLISM

Pe malul mării...

Gociman se gândește la Balcaniadă și „Cursa Restaurației" și până atunci face instrucție pe „Delfinul"

Prima eșire pe teren a lui Gociman, sergentul marinar de pe „Delfinul", a corespuns unui dureros eșec, provenit din cauze independente de valoarea lui atletică. A căzut și a spart apoi.

Și Gociman a plecat supărat înapoi la „Delfinul", la Constanța. A trebuit să explice, să justifice, să suporte ironii, invective, — inerente între... camarazi.

Dar Julică nu disperă.

Nava lui a suferit avarii de data asta. Va pleca la drum cu mai mult curaj. Căci, d. locot.-comandor Victor Voinescu—comandantul grupului submarin din care face parte Gociman,— este un sportiv ales, și-i dă tot sprijinul necesar lui Gociman spre a se putea pregăti.

Astfel, grație sportivului gest al superiorului său, sergentul Gociman se antrenează serios în vederea marilor curse care se apropie. Și de pe malul mării, Gociman se gândește la „Balcaniadă" și „Cursa Restaurației". — i. —

Duminică începe activitatea oficială pe toate fronturile

Mai sunt doar trei săptămâni până la Balcaniadă și activitatea oficială n'a început încă, din cauza vremei proaste.

Duminică însă această activitate va începe pe toate fronturile: viteză, demifond și fond. Toate cursele care se vor disputa Duminică 7 Aprilie vor conta drept curse de selecționare.

Acest lucru va face desigur ca toți cicliștii noștri care au veleități în privința Balcaniadei să se prezinte la start. S'a terminat cu cursele de pregătire, cu handicapurile pe 40—50 km. Duminică ciclismul românesc ia o plecare „à l'americaine".

Iată ce probe se vor disputa: Dimineața o reuniune pe velodrom pentru pistarzi și după amiază o cursă de fond chiar pe traseul probabil al campionatului Balcanic.

Nu e exclus ca mai mulți cicliști să alerge dimineața și după amiază.

Rămâne de văzut dacă acest lucru e de dorit sau nu.

Reuniunea depe velodrom va avea următorul program:

Viteză 2 ture. — Serii — recalificări — sferturi — demifinale — finală.

Probă deschisă tuturor licențiaților amatori și independenți de categoria I-a și II-a. Această probă contează pentru selecționare în vederea Balcaniadei.

Premii: primii trei clasați vor primi câte o diplomă.

30 ture cu adițiune de puncte la fiecare 3 ture. Cursă de prime deschisă tuturor licențiaților amatori și independenți din categoria I-a și II-a. Această cursă contează pentru selecționarea în vederea Balcaniadei.

Premii: primii trei concurenți clasați vor primi câte o diplomă.

21 de ture cu adițiune de puncte la fiecare 3 ture.

Cursă de prime deschisă licențiaților amatori și independenți de categoria 3-a.

Premii: primii trei clasați vor primi câte o medalie.

Eliminare. Această probă este deschisă tuturor incepătorilor licențiați pe anul 1940.

Premii: primii trei clasați vor primi câte o medalie.

Inscrierile se primesc de pe acum la sediul federației până în ziua de Sâmbătă 6 Aprilie, orele 10 dim., fără nici o taxă.

Reuniunea va începe la orele 10 dim.

Concurenții sunt obligați a fi pe teren cel mai târziu la orele 9.30.

DUPA AMIAZA ANTRENAMENT PENTRU FONDIȘTI

Fond. — După amiază la orele 15,30 alergătorii de fond vor fi prezenți la Statuia Aviatorilor pentru a face o cursă de 15 ture pe traseul Balcanic de fond.

Această cursă va conta pentru selecționarea primului lot în vederea Balcaniadei.

RUGBY

Dispare unul dintre primele cluburi de rugby R. C. B.

Victoria fuzionează cu R. C. B.

Din sursă demnă de toată încrederea, Victoria, noua promovată la categoria onoare, va fuziona în curând cu R. C. B., retrogradat, după cum se știe, în urma repetatelor neprezentări la matchurile oficiale.

Odată cu această fuziune dispare unul din vechile cluburi de rugby bucureștene.

R. C. B. e un club care a luptat din greu și cinstit pentru progresul rugby-ului la noi, datorită unor conducători ca Leu Trandafirescu, Cazana și Dudus Ghimpețeanu, cari nu s'au dat în lături din fața sacrificiilor.

Roți și pedale

● Clubul ciclist „Șoimii" convoacă la sediul său Joi, 4 Aprilie a. c., ora 20, pe toți cicliștii săi, pentru a începe antrenamentul în comun. Sunt convocați în mod special alergătorii fondiști: Pârâianu M., Dobrin Al. și Popescu Valentin. Alergătorul Ștefan Fl. Virgil este rugat să treacă să-și aranjeze situația.

● *Beekman și Marius, după fiecare antrenament, se ospătează serios, la o bodegă din apropierea velodromului, și-i mai „trag" și o sticlă cu bere (căci are vitamine).*

Vor oamenii să-și păstreze condiția fizică și să nu-l deziluzioneze pe d. căp. Aslan.

● *La fiecare antrenament al lui Steinhardt pe velodrom prin spectatorii ocazionali sau obicinuiți pot fi văzute câteva blondine care aplaudă admirativ, de zor, pe blondul taciturn, excampion de iuțeală.*

● *Duminică, într'un punct tare greu, depe traseul campionatului, viforistul Norhadian, cânta concurenților, din armonică de gură, o serie de cântece populare săltărețe.*

Efectul: au început să joace spectatorii; majoritatea cicliști.

● *Hapciuc și Steinhardt iubesc foarte mult hameiul; dar sub formă lichidă și-i spune bere.*

CROSS-COUNTRY

Cursa dela Giulești se anunță sub cele mai bune auspicii

Brașovenii vor participa în mod sigur

In seria crossurilor de propagandă, pentru Duminică a fost rezervată alergătorilor din Capitală o cursă extrem de interesantă. Este vorba de cursa organizată de secția de atletism a C. F. R.-ului.

Traseul întrecerilor l-am publicat în numărul nostru de ieri.

Astăzi ne vom ocupa de alte amănunte.

Le dăm importanță fiindcă proba, încă de pe acum, depășește modestia curselor anterioare.

Ceferiștii fac pregătiri din cele mai intense, ținând să dea concursului o amploare deosebită.

Nu ne îndoim că toate aceste strădanii vor fi încununate de succesul pe care le merită și reuniunea va constitui un regal al sezonului.

BRAȘOVENII PARTICIPA IN MOD SIGUR

Am anunțat la timp, că la cursa de Duminică vor participa și câțiva alergători din Brașov, cari profitând de faptul că Sâmbătă are loc adunarea generală a F. R. A.-ului și fiind prezenți la București, țin să concureze la acest cross.

Știrea dată atunci ne-a fost confirmată, astfel încât astăzi suntem în măsură să spunem că brașovenii vor fi prezenți la startul crossului dela Giulești.

Printre cei ce vor concura este și Fischer, nume cunoscut printre specialiștii alergărilor pe teren variat.

Ei vin în Capitală sub conducerea d-lui prof. Moldovanu, conducătorul Asociației sportive a municipiului Brașov.

O CUPA IN JOC

Organizatorii au luat inițiativa de a dota concursul cu un splendid trofeu.

Problema care s'a pus odată cu această inițiativă a fost categoria pentru care să se institue trofeul.

Ambițiile de club n'au fost nici ele eliminate.

Dacă se rezerva pentru categoria I-a, câștiga Stadiul Român, pentru categoria II-a Viforul Dacia, iar la a III-a... Victoria.

Și atunci ca toată lumea să fie împăcată s'a hotărît ca cupa să revină grupărei care va întruni cel mai bun punctaj la toate categoriile.

ATLETISM

Cluburile bucureștene încep a fi preocupate de viitorul sezon

Timpul scurt care ne desparte de deschiderea sezonului oficial de atletism, începe să pună în lumea cluburilor o serie de probleme în legătură cu începerea activității pe pistă.

O lacună a atletismului bucureștean a fost puținul interes pe cari l-au manifestat conducătorii de club pentru bunul mers al secțiilor de a căror soartă dispuneau.

Acum in pragul unul nou sezon este imperios necesar ca cluburile bucureștene să-și găsească conducătorii de cari are nevoie atletismul.

Relevăm cu această ocazie noua conducere a Stadiului Român singurul club care de mai bine de o lună lucrează cu o intensitate care ne amintește de vremurile regretatului Nae Mărăscu.

Viforul Dacia este al doilea club de unde se așteaptă aceleași realizări.

Cât privește secția de atletism a Venusului, actualmente trece printr'o criză pe care nu ne-o prea explicăm.

Avem convingerea însă că până la urmă „negrii" să-și găsească starea de echilibru de altă dată și că anul acesta vor activa mai serios ca oricând.

PROBLEMA TERENURILOR

Actualmente în Capitală nu sunt decât două stadioane prevăzute cu piste necesare antrenamentelor de atletism: Velodromul din șos. Ștefan cel Mare și A. N. E. F.-ul.

Ar mai trebui enumerat și stadionul Giulești, dar pista acestuia nu e încă pusă la punct.

Cu Velodromul problema e ca și rezolvată. Cluburile vor avea acces zilnic la antrenamente, rămânând numai ca cei interesați să se pună de acord asupra zilelor când înțeleg să-și antreneze oamenii.

Cu A. N. E. F.-ul lucrurile se prezintă mai complicat.

Stadionul este ocupat de studenții dela A.N.E.F. și de repetițiile Străjii Țării, rămânând numai puține zile libere la dispoziția atleților străini.

Dar și aci se poate ajunge la un acord, care să satisfacă pe toată lumea.

Rămâne doar ca pistele să fie puse la punct, arate, nivelate și bine tăvălugite, și activitatea să reînceapă.

Și aci are un cuvânt greu d. I. C. Petrescu.

Inima pe care o pune pentru cross, îl va face să o repete și pentru atletism.

MARȘ

O nouă probă organizată de Fichet

In regia grupării Fichet, se va desfășura Duminică o probă de marș pe traseul următor: plecarea Leonida, înainte până la statuia Aviatorilor, până la luna Bucureștilor și retur. Traseul va fi parcurs de 4 ori și măsoară 15 km.

Plecarea dându-se la ora 9 precis, concurenții vor trebui să fie prezenți cu o jumătate de oră mai devreme, pentru îndeplinirea formalităților.

ȘTIRI

● STADIUL ROMAN ține ședință în strada Gogu Cantacuzino 33, localul U.F.S.R., Vineri 5 Aprilie între orele 19—21.

Atleții, cari nu au primit carnetele tip F. R. A., sunt rugați insistent să vină pentru a intra în posesia lor.

SPORTURI DE IARNA

Trei săptămâni înainte de Cupa Bucegilor

Puțin timp ne mai desparte de cea de a patra ediție a cupei Bucegilor, întrecere care ocupă în programul activității F. R. S. unul din cele mai importante locuri.

Cupa Bucegilor constitue cea mai grea probă de coborîre de ski, fiind în acelaș timp și nimerit prilej de afirmare pentru coborîtorii de frunte ai skiului românesc.

Ediția de anul acesta are loc la 29 Aprilie (a doua zi de Paști) și se va disputa la Vârful Omul și pe valea Cerbului.

Pentru astăzi, prezentăm cititorilor noștri palmaresul acestei competițiuni pe anii 1937, 1938 și 1939.

PALMARESUL CUPEI BUCEGILOR

1937

1. Boerescu Toma—I. A. R. 6'28" 1/5.
2. Pitiș Ioan—I. A. R. 6'51" 3/5.
3. Ciocoiu Const.—S. C. Prahova 6'51" 3/5.
4. Covacs Iosef — I. A. R. 7'20" 4/5.
5. Walter Eugen — S. C. B. 8'46".

1938

1. Binder—K. S. V. 3'21" 1/5.
2. Boerescu Toma — I. A. R. 3'26" 3/5.
3. Covacs Iosif — I. A. R. 3'48" 1/5.
4. Thiess Arnold — K. S. V. 3'50" 2/5.
5. Cojocaru Ioan — I. A. R. 4'18" 2/5.

1939

1. Bindea—K. S. V. 3'16" 1/5.
2. Cojocaru Ioan — I. A. R. 3'26".
3. Ciocoiu Const. — S. C. Prahova 3'41" 1/5.
4. Thiess Arnold — K. S. V. 3'43" 1/5.
5. Munteanu V. — A. Sp. M. B. 4'20".

Slalomul de pe Valea lui Carp, una din ultimele manifestări de iarnă a sezonului

Prima competițiune din seria concursurilor ce se vor organiza de către Ski Club București în vacanța de Paști va fi proba de slalom.

Concursul se va organiza în dimineața zilei de 23 Aprilie (Sf. Gheorghe) iar ca loc de desfășurare a fost ales Șistoaca ce pornește din firul Văii Carp și pe care Filică Pascu o recomandă ca fiind excelentă pentru o asemenea probă.

Slalomul Ski Clubului București este deschis skieurilor din regiunea București, adică Cluburilor din: București-Ploești-Sinaia-Bușteni-Predeal și Brașov.

Elita skieurilor din țară va lua parte la această competițiune care se anunță sub cele mai frumoase auspicii.

Proba de la 23 Aprilie cuprinde două categorii: seniori și doamne și este pentru a treia oară când se dispută în acest an.

In primul an, Cup Ski Wovu Assan a revenit Tennis-Clubului Român, în al doilea an, trofeul și l-a însușit Asociația Sportivă a Municipiului Brașov.

In acest an lupta se anunță aprigă; Clubul de Ski din Brașov (K.S.V.) I.A.R., Ski Club București, Tennis-Club Român, As. Sp. a Municipiului Brașov, Clubul German de Ski din București, Amicii Predealului, Ski-Club Prahov, etc., iată câteva din cluburile care își vor disputa trofeul.

NUMEROASE PREMII

Organizatorii s'au gândit să ofere numeroase premii celor care se vor remarca iar regizarea technică va fi la înălțime, luându-se din timp toate măsurile pentru a se pune la punct până în cele mai mici amănunte desfășurarea acestei probe.

VREMEA FAVORIZEAZA PE SKIEURI

Zăpada nu se poate spune că nu favorizează pe skieurii noștri. In Bucegi pe Postăvaru și la Piatra Mare concurenții se antrenează în fiecare Duminică.

Ultima zăpadă căzută în cantitate mare în regiunile noastre muntoase va da prilej skieurilor să practice în voie sportul lor favorit și mai ales să se antreneze în cele mai bune condițiuni.

Săptămâna internațională dela Abetone (Italia) a inceput

Abetone, 3. — Marea săptămână internațională dela Abetone a început prin cursa de coborîre cu porți obligate desfășurată pe o lungime de 4500 metri, diferență de nivel 600 m. și cu 40 porți obligate.

Rezultatul a fost următor:

Domni: Chierroni 2 m. 34 s. Nicolaucich 2 m. 40 s.; Sertorelli 2 m. 40 s. 2.

Doamne: Seghi 1 m. 32 s. 4. Steuri 1 m. 34 s. 8. Kunzli 1 m. 35 s. 4.

VOLLEY BASKET-BALL

Concursul F.R.B.V. pentru modele de diplome

In vederea tipăririi „diplomelor de onoare" pe care le decerne federația română de baskett și volley-ball, se instituie un concurs deschis tuturor, până la data de 20 Aprilie a. c.

Modelele trebuesc să fie depuse la secretariatul federației în Str. I. L. Caragiale No. 13 de unde se pot lua și alte informații suplimentare.

Premiul I este dotat cu lei 3000 și se mai atribuie un premiu de lei 2000 pentru premiul al II-lea.

Mâine are loc adunarea generală a districtului F. R. B. V.

Mâine, la orele 21, se va ține adunarea generală a „Districtului București" sub președinția d-lui Cezar Iosif.

Federația va fi reprezentată prin d. Theo Kranz, secretarul federal — care împreună cu reprezentantul „Regiunei Bucegi" vor asista la această adunare.

Grupările nu vor avea dreptul de vot decât cu respectarea tuturor dispozițiunilor. Procurile se pot depune numai până astăseară, orele 20, la sediul FRBV, pentru a fi controlate de comisia de verificare.

Sunt suspendate toate grupările cari n'au îndeplinit obligațiunile publicate în n-rul 21 al „Buletinului F.R.B.V."

ȘTIRI

Comitetul Federal a decis data începerii campionatelor regionale la 14 Aprilie.

Grupările trebuiesc să înainteze fișele date de „Districtul București" până la 7 Aprilie 1940.

COLȚUL STRĂJERESC

Sâmbătă se desfășoară cel de al doilea cross străjeresc

Sâmbătă dimineața între orele 10 și 11.30, se va desfășura cel de al doilea cross străjeresc.

Concursul se va desfășura în incinta Velodromului de pe Șos. Ștefan cel Mare și este rezervat străjerilor din cursul inferior al școalelor din Capitală.

Alergarea cuprinde două categorii și anume:

Străjerii între 12—14 ani vor alerga 800 m.; străjerii între 14—16 ani vor alerga 1.300 m.

Clasamentul se va face numai pe cuib. Un stol poate lua parte cu un singur cuib la fiecare categorie.

Tot cu prilejul acestei alergări se vor împărți și diplomele dela primul cross alergat în ziua de 30 Martie pe terenul Străjei Țărei.

„Straja Țării" a numit delegați pentru educație fizică și sporturi pe lângă fiecare legiune de stăjeri și străjere

„Straja Țării", în dorința de a asigura o cât mai bună organizare și manifestare a activității sportive străjerești și în acelaș timp de a stabili o strânsă legătură cu organizațiunile sportive particulare, a luat inițiativa de a numi pe lângă fiecare legiune de străjeri și străjere câte un profesor și o profesoară de educație fizică — delegați onorifici.

Rolul acestora va fi ca pe lângă conducerea din punct de vedere technic a manifestațiunilor dela 8 Iunie, și legătura cu sportul din inițiativă particulară, să organizeze și să conducă mai ales toate manifestările sportive cu caracter străjeresc.

Dăm mai jos numele delegaților, în ordinea alfabetică a ținuturilor și județelor:

BUCUREȘTI

Sectorul I: D. Ionescu, Petrescu Gabriela. Sect. II: Bojogescu Miron, Busuioc Elena. Sect. III: Branga Dumitru, Stavrescu C-ța. Sect. IV: Ceaclan Ștefan, Păcescu Georgeta Dumitriu.

ȚINUTUL BUCEGI

Argeș: Teodor Alexandru, Ionescu Lizica. Brașov: Moldoveanu Iuliu, Stroescu Adina. Buzău: Tofan Teodor, Măgirescu Natalia. Dâmbovița: Torge Vasile, Manolache Dora. Ilfov: Paleologu Gheorghe, Dorobăț Elena. Muscel: Ionescu Anton, Vasiliu Cristina. Prahova: Mătușa Gheorghe, Lipan Mihail. Petrescu Silvia, Dumitriu Jenica. Teleorman: Trincă Radu, Constantinescu Filofteia. Trei-Scaune: Trifu Teodor, Ghiorghiu Teodora. Vlașca: Mateescu Ioan, Mateescu C-ța.

ȚINUTUL DUNAREA DE JOS

Brăila: Anghel Nicolae, Eliat Ileana. Cahul: Uscatu Andrei, Butuc Natalia. Covurlui: Roșculeț Vasile, Coșuleanu Elisabeta. Fălciu: Christian Gheorghe, Dumitrescu Maria. Ismail: Jitarciuc Nicolae, Țânțăreanu Eugenia. Putna: Grigorescu Nicoale, Georgescu Valeria. Tecuci: Țanu Nicolae, Florea Valentina. Tulcea: Mantu Gheorghe, Aslan Viorica. Tutova: Saviuc Eugen, Plugaru Maria. Râmnicu-Sărat: Predescu C-tin, Ionașcu Marcela.

ȚINUTUL MAREA

Caliacra: Septville Ștefan, Tomașescu C-ța. Constanța: Cpt. Drimba, Eliade Felicia. Durostor: Willer Elemer, Tomescu Alexandrina. Ialomița: Ghiorghiu Stelian, Antonescu Alla.

ȚINUTUL MUREȘ

Alba: Tămaș Emil, Vlass Letiția. Ciuc: Budeanu Atanasie, Anghel Cornelia. Făgăraș: Roșală Emil, Betea Maria. Mureș: Bran Laurențiu, Sârbu Lidia. Odorhei: Pop Alexe, Asztalas Peptea Letiția. Sibiu: Mândrea Laurențiu, Meleca Maria. Târnava Mare: Matei Francisc, Cocișu Ecaterina. Târnava Mică: Popa Dionisie, Trifan Margareta. Turda: Bartoș Gheorghe, Sencariuc Ana.

ȚINUTUL NISTRU

Cetatea Albă: Gorun Valeriu, Setracov Ana. Lăpușna: Crașnov Dumitru, Brotea Ianina. Orhei: Hobeț Pavel, Gherbanovschi Zinaida. Tighina: Crăciunescu Silvia, Mazurencu Anatolie.

ȚINUTUL OLT

Dolj: Teodorescu Aurel, Crăciun Antoaneta. Gorj: Jnvertorben C-tin, Filip Angela. Mehedinți: Dumitrescu Ioan, Badac Maria. Olt: Radu Andrei Antonescu Elena. Romanați: Fălă Smarandache, Ionescu Florica. Vâlcea: Trincă Marin, Ștefănescu Silvia.

ȚINUTUL PRUT

Bacău: Creangă Gheorghe, Gorcea Eugenia. Baia: Stovbec Ioan, Oprea Florica. Bălți: Erhan Anatolie, Cârstoiu Elena. Botoșani: Minteanski Teodor, Răutu Victoria; Iași: Ultimescu Vasile, Savel Aurelia. Neamț: Iovănescu Traian, Albanezu Areta. Roman: Cojocaru Gheorghe, Popescu Eugenia. Soroca: Bartha Adalbert, Volcanov Claudia. Vaslui: Răileanu Vasile, Drăghicescu Elena.

ȚINUTUL SOMEȘ

Bihor: Bodnar Florentin, Nemeth Florica. Cluj: Faur Teofil, Anghelu Sultana, Maramureș: Epure Iuliu, Grădinaru Cumițki Maria. Năsăud: Gross Norbert, Movileanu Maria. Sălaj: Maghiar Nicolae, Ghiorghiu Elisabeta. Satu Mare: Strătescu Ștefan, Teodorescu Ionela. Someș: Walter Eugen, Zelma Precum Fătu.

ȚINUTUL SUCEAVA

C.-Lung: Fratian Alexandru, Aftanasiu Elena. Cernăuți: Teutul Eugen, Popescu Handoca Florica. Dorohoi: Bujor Ștefan, Constantinescu Elena. Hotin: Taraș Gheorghe, Munteanu Valentina. Rădăuți: Botocan Victor, Vasiliu Cornelia. Suceava: Buleandra Aurel, Scripcaru Valeria. Storojineț: Durst Rudolf, Velehorschi Ștefania.

ȚINUTUL TIMIȘ

Arad: Blenessy Adalbert, Văcăreanu Volumina. Caraș: Țol Petre, Popovici Ana. Hunedoara: Barbu Corneliu, Handa Emilia. Severin: Covaci Adalbert, Tunea Maria. Timiș Torontal: Ilca Iuliu, Ilca Adelina.

Campionatele străjerești de ping-pong dela Călărași

Călărași, (corespondență). — Sâmbătă 30 Martie s'a disputat în orașul nostru campionatele străjerești de ping-pong, organizate de liceul „Știrbey Vodă".

S'au înregistrat următoarele rezultate:

Cat. III 12—14 ani.

Buzoianu II—Ionescu I=21—17,—21—13.

Alexandrescu—Constantinescu P.=21—13—21—17.

Cat. II—14—16 ani.

Cristescu — Georgescu I = 21—14—21—18.

Ivanov II—Rădulescu=21—11—21—18.

Cat. I

Colonelu Cristea — Borundel C—21—18—21—16.

Buzoianu I—Vlase=21—16—21—18.

Ivanov I—Ionescu A—21—4 21—8.

Sâmbătă se vor disputa finalele și apoi se vor împărți câștigătorilor diplome. Tot în cadrul străjeriei se vor mai disputa la acest liceu campionate de volley și basket-ball, foot-ball și cross-country. Toate aceste manifestări sportive se datoresc exclusiv d-nului profesor de educație fizică Steliani Gheorghiu, sub conducerea căruia, străjerii au progresat atât de mult pe tărâmul sportiv.

Ieri, la Băneasa-Trap — **PAGINA HIPISMULUI**

Gruia şi Szeged au repurtat victorii concludente

Dublul succes al antrenamentului Ghinea. Străjer, o speranţă. Allah, în accentuat progres. Alergări disputate

Deşi calendarul ne spune că suntem de mult timp în primăvară, eri după amiază pe hipodrom credeam că suntem în plină iarnă. Totuşi, cu tot timpul rece, un public numeros, atras de un program de bună factură, a făcut deplasarea.

Şi credem că nimeni n'a avut ce regreta, întrucât alergările zilei au furnizat un spectacol din cele mai reuşite.

La acest lucru a condus faptul că plutoanele au fost copios alcătuite şi mai ales că în unele alergări au concurat elemente de bună calitate.

Victoriile au fost recoltate atât de favoriţi cât şi de cei cu a doua sau a treia şansă şi de doui out-sideri.

Rezultatele obţinute prezintă în majoritatea cazurilor o deosebită semnificaţie. In prim plan vom situa succesul lui Gruia din premiul Edna Lee, alergarea principală a zilei.

GRUIA A DISPUS DE PETRUŞ

După cum spuneam mai sus, alergarea principală a zilei a revenit lui Gruia, prezentat în frumos progres de formă de Podoleacov.

Fiul lui Strolch, deşi apărea drept victimă sigură în faţa lui Petruş căruia îi dădea 20 de metri, a concurat mai presus de cele mai optimiste aşteptări reuşind să câştige net. Mai serioasă rezistenţă a găsit în Torent, care cu această ocazie a marcat cea mai bună valoare din acest an.

Decepţionată a fost comportarea lui Petruş care a dominat situaţia până la jumătatea liniei drepte, de unde a apărut în cal obosit.

Probabil că fiul lui Pajtas nu este la punct cu antrenamentul

SZEGED LA A PATRA VICTORIE CONSECUTIVA

Semi vedeta programului, premiul Escamilo, a revenit, conform previziunilor generale, lui Szeged.

Patru-anul d-lui Tassopol, deşi dădea apreciabile avantagii unor cai ce-şi cunosc meseria, a recoltat o victorie extrem de facilă. Fiul lui Imred a făcut şi cu această ocazie dovada unor calităţi cari îl instalează în primele rânduri ale trăpaşilor ce concurează pe turful nostru.

O comportare mai mult de cât onorabilă a avut şi Pandur care a figurat mult timp alături de învingător şi a cedat cu greu locul doui iepei Ninon

ALLAH, UN TREI-ANI DE VIITOR

O impresie frumoasă a produs Allah, câştigând într'un stil remarcabil premiul Eros. Pensionarul d-lui General Gabriel Marinescu a arătat că atunci când acoperă parcursul fără greşală poate fi redutabil şi în loturi mai bune. Suntem siguri că datorită calităţilor ce posedă Allah, în ziua când va deveni mai corect, va fi capabil de victorii cari să aducă sportivului său proprietar, satisfacţii şi mai mari, satisfacţii menite să răsplătească pe un sportiv de autentică rasă.

O SPERANŢA: STRAJER

Premiul Elba, a permis lui Străjer să recolteze prima victorie din acest an. Surul din antrenamentul lui Szabo a difuzat aceleaşi frumoase calităţi din trecut.

Mai mult, avem impresia că atunci când va fi la punct cu antrenamentul şi pe distanţe mai lungi, se va înscrie în rândurile vedetelor generaţiei.

Fiul lui H. P. cu Salcia are o acţiune puternică şi elastică, atribut al elementelor de ridicată valoare.

DUBLUL SUCCES AL LUI GHINEA

Din rândurile conducătorilor ce au evoluat eri, s'a impus G. Ghinea care a condus la victorie pe Helen, Halpin şi Allah. Modestul Ghinea a făcut odată în plus dovada că este un profesionist de valoare, care poate oricând rivaliza cu cei mai buni.

Succesele lui sunt de natură să bucure pe toţi cei ce doresc ridicarea elementului autohton.

FILMUL ALERGARILOR

Vardar a condus din plecare la sosire în *premiul Eritrea.* Fiul lui Adonis a fost urmat la început de Chiabur, iar pe a doua parte a parcursului de Garda. Al patrulea, la distanţă, a terminat Leac.

In *premiul Elba,* Străjer a luat repede comanda, urmat de Turul. Victoria primului n'a fost pusă la niciun moment în cumpănă. Turul fiind distanţat şi oprit, locurile următoare au fost împărţite de Atlantida, Arame şi Aurica.

Movila a condus în *premiul Granat,* până în apropierea sosirei unde Kitty Clair a depăşit-o cu uşurinţă. Hollo a terminat a treia, urmată de Poenita.

După parcurgerea primelor sute de metri, Allah a luat conducerea în *premiul Eros,* urmat de Săgeata. Ordinea a rămas neschimbată până la sosire. Va-ta şi Ulm au terminat în ordine pentru locurile următoare.

Torent a servit de leader, în premiul Edna Lee, urmat până la intrarea în linia dreaptă de Ducesa. Pe ultimele sute de metri a fost atacat de Petruş şi Gruia. Din lupta angajată, Petruş a cedat primul, rămânând al treilea, iar Gruia a bătut de puţin pe Torent.

In *premiul Escamilo,* Centaur a condus până pe partea opusă tribunei, unde a fost întrecut de Szeged şi Pandur.

Aceştia au mers cap la cap până în ultimul ocol, unde Szeged s'a detaşat în câştigător. In spatele lui, Ninon a bătut de puţin pe Pandur, iar Blondella a ocupat locul al patrulea.

Premiul Erivani a văzut drept fruntaşe pe prima parte a parcursului pe Domnic. Pe al doilea kilometru conducerea a fost luată de Lăutar, urmat de Speranţa şi Luminiţa. Pe linia dreaptă, Speranţa a trecut de Luminiţa şi prin distanţarea lui Lăutar a rămas câştigătoare, urmată de Luminiţa şi Fugar, care a terminat puternic.

Voinţa a câştigat uşor *premiul Eduard,* în care, după parcurgerea primelor sute de metri, a luat conducerea, urmată de Zenit. Acesta, pe linia dreaptă a galopat lăsând locul al doilea la discreţia iepei Bruma II.

Helen Halpin a condus din plecare la sosire în *premiul Earl Todd.* Până în apropierea sosirei a fost urmată de Jack şi Bren. Surul galopând pe potou a pierdut şi locul al treilea în favoarea lui Diadia Lul urmat de Pinkerton.

Jocul austriac s'a închis

Jocul austriac a început cu miza iniţială de 30.000 lei oferiţi de societatea organizatoare.

Cu cota atribuită din vânzarea buletinelor austriacul s'a ridicat la suma de 51.089 lei şi s'a închis după victoria outsiderei Speranţa.

Rezultatele tehnice

245. Premiul ERITREA — Condiţie (1/1)
(14,50) 9000, 2300, 1000, 700 lei

—	VARDAR	1	1600	2.55	1.42⁴	Pavlic	19	18
230	Garda	2	1660	57⁹	47²	Raymer	101	500
238	Chiabur	3	1640	3.00⁴	50	Dobrescu	57	53
192	Leac	4	1700	01⁵	46⁷	Slobozenco	103	76
230	Mişu		1620	04⁷	54	Brânzea	506	428
230	Baba Dochiţa		1680	07⁸	51⁸	Ghinea	151	428
230	Ciuruc		1740	07⁶	47³	Gaidaev	711	428
230	Lucky Boy		1600	12⁸	2.00₄	D. Botea	1340	1500
192	Făt Frumos II		1580	22¹	06₃	Vârlar	7591	3000
785	Hotin		1600	21¹	05₇	V. A-sky	39	31¹

¹) dist. loc II pt. galopuri repetate

VARDAR (Hârtop şi Gordânia) aparţine Grajdului Pigmey şi este antrenat de M. Pavlic

Primă lei 900 d-lui P. Lazăr, crescătorul armăsarului Vardar

Cotele: Tribună: 19; 13, 19, 13; Peluză: 18; 14, 44, 14:10 lei

246. Premiul ELBA — Condiţie (1/2)
(15,15) 20000, 3000, 1200, 800 lei

238	STRAJER	1	1740	2.50²	1.37⁴	Szabo	22	22
238	Atlantida	2	1740	55³	40⁷	Fischer	893	348
238	Arama	3	1760	55⁸	30⁶	Gaidaev	549	227
238	Aurica	4	1740	59₂	43	Gram	536	292
212	Nineta		1700	3.04¹	48³	Brailowsky	393	219
210	Turul		1780	00⁴	41⁵	Bordei	13	14¹

¹) dist. loc V pt. mers neregulat

STRAJER (H.P. şi Salcia) aparţine Hergheliei Rodica şi este antrenat de I. Szabo

Primă lei 1000 d-lui Col. I. Georgescu, crescătorul arm. Străjer

Cotele: Tribună: 22; 13,68; Peluză: 22; 17, 61:10 lei

Event: Tribună: 56; Peluză: 55:10 lei

247. Premiul GRANAT — Condiţie (1/16)
(15,42) 12000, 3700, 1500, 800 lei

222	KITTY CLAIR	1	1740	2.39⁸	1.31⁵	Cerkasoff	10	10
206	Movila	2	1720	40²	33¹	Slobozenco	159	150
234	Hollo	3	1720	41⁷	34	Dobrescu	305	217
227	Poenita	4	1740	47	36	Szabo	115	60

KITTY CLAIR (Real Frisco şi Wanita Ward) aparţine C-sei E. Benckendorff şi este antrenată de N. Terehov

Primă lei 1200 d-lui Col. I. Georgescu, crescătorul iepei Movila, sosită a doua.

Cotele: Tribună: 10; 10, 11; Peluză: 10; 11, 13:10 lei

Premiul EROS — Condiţie
(16,11) 9000. 2300. 1000, 700 lei

238	ALLAH	1	2180	3.32⁸	1.37⁵	Ghinea	28	31
237	Săgeata	2	2120	35⁴	41⁸	V. A-sky	27	35
243	Va-ta	3	2280	37⁸	35³	Drăgotescu	46	60
196	Ulm	4	2200	38⁸	39⁵	Pavlic	154	83
218	Vrăjitor		2200	39	39⁵	I. Russ	278	133
200	Garofiţa		2140	40¹	42⁹	Dobrescu	85	100
237	Iarba		2200	41³	40⁶	Lucan	509	244
233	Fusta II		2140	42⁵	44¹	Slobozenco	512	338
223	Union		2180	47⁸	44²	Zabelin	1025	733
237	Puşa		2220	47⁵	42⁵	Borisiac	353	220
—	Rim		2120	52⁸	49⁵	Fischer	273	182
138	Cimbric		2120	—	—	Szabo	1430	1100
—	Zmeura		2120	—	—	Raymer	273	182²

¹) dist. XII pt. galopuri repetate
²) dist. pt. galopuri repetate

ALLAH (Fidelity şi Almos) aparţine d-lui Gen. G. Marinescu şi este antrerat de Gh. Ghinea

Primă lei 900 d-lui Gh. Ciolac, crescătorul armăsarului Allah

Cotele: Tribună: 28; 12, 14, 12; Peluză: 31; 21, 19, 26:10 lei

Event: Tribună: 30; Peluză: 30:10 lei

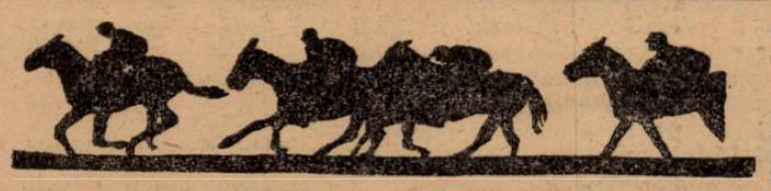

249. Premiul EDNA LEE — Handicap
(16,26) 12000, 3700, 1500, 800 lei

229	GRUIA	1	2220	3.14⁸	1.27⁷	V. A-sky	81	60
239	Torent	2	2120	14⁸	31⁹	Crainic	33	30
182	Petruş	3	2200	15²	28⁷	Borisiac	14	15
239	King Worthy	4	2120	15⁷	32⁵	Ghinea	228	198
242	Ducesa		2140	18⁴	32⁷	Tassopol	145	227
243	Nation		2130	—	—	Gaidaev	4175	1137

¹) dist. pt. că a câştigat teren în galop

GRUIA (Strolch şi Grija) aparţine Herg. Naţ. Ruşeţu şi este antrenat de A. Podoleacov

Cotele: Tribună: 81; 28, 29; Peluză: 60; 19, 17:10 lei

250. Premiul ESCAMILO — Record
(16,58) 10000, 3000, 1200, 800 lei

229	SZEGED	1	1780	2.36⁵	1.27⁹	Tassopol	12	14
226	Ninon	2	1760	37⁹	29³	Pavlic	63	50
236	Pandur	3	1760	37³	29⁴	Dobrescu	359	347
236	Blondella	4	1740	41⁴	32⁸	Fischer	695	198
239	Katy Caid		1740	41⁵	32⁸	Corol	353	130
217	Centaur		1700	49⁶	39⁷	Crainic	45	50
236	Kanada		1760	51⁹	37⁷	Gaidaev	1935	1114

SZEGED (Imred şi Rebeka) aparţine d-lui T. Tassopol şi este antrenat de T. Tassopol

Primă de crescător lei 1000 d-lui Ing. I. Matak, cresc. iepei Ninon sosită a doua.

Cotele: Tribună: 12; 11, 13; Peluză: 14; 13, 15:10 lei

Event: Tribună: 84; Peluză: 69:10 lei.

251. Premiul ERIVANI — Handicap
(17,24) 9000, 2300, 1000, 700 lei

237	SPERANŢA	1	2200	3.39⁹	1.40	Lucan	91	112
233	Luminiţa	2	2180	40⁵	41¹	Gaidaev	84	112
201	Fugar	3	2240	41⁷	39	V. A-sky	33	42
233	Ikar	4	2140	41⁸	43⁵	Borisiac	153	150
237	Lilia		2220	42⁷	40³	Slobozenco	183	214
224	Uria		2160	42⁹	43²	Zabelin	95	64
233	Năluca		2180	45⁶	43⁵	Tassopol	365	264
207	Peteř Volo		2200	47⁸	43⁵	Cerkasoff	28	24
223	Bănuţa		2180	48³	44⁷	T. Marcu	132	162¹
233	Zanoza		2140	49⁸	47⁴	Thal	1012	1120
223	Domnia		2190	50	49⁵	D. Botea	231	150
223	Lăutar		2160	39⁵	41²	Szabo	—	—²

¹) dist. loc IX pt. galopuri repetate
²) dist. loc II pt. merse neregulat

SPERANŢA (Avanti II şi Proza) aparţine d-nei A. Rădulescu şi este antrenată de C. Antonescu

Cotele Tribună: 91; 38, 31, 23; Peluză: 112; 33, 19, 19:10 lei

252. Premiul EDUARD — Handicap
(17,49) 10000, 3000, 1200, 800 lei

244	VOINŢA	1	2180	3.27⁵	1.35³	Gaidaev	27	26
243	Bruma II	2	2220	28³	34	Lucan	32	33
244	Lugoj	3	2140	31⁸	38⁸	Tassopol	237	194
215	Sultana	4	2160	33⁵	38⁷	Zabelin	169	272
234	Oborean		2160	59⁵	50⁸	Crainic	52	58
239	Zenit		2180	30⁵	36⁵	Fischer	35	31¹

¹) dist. loc III pt. galop la sosire

VOINŢA (Wapiti şi Vulpea) aparţine d-lui A. Niculescu şi este antrenată de N. Gaidaev

Cotele: Tribună: 27; 12, 16; Peluză: 26; 14, 21:10 lei

Event: 514; Peluză: 550:10 lei

253. Premiul EARL TOOD — Performanţă

228	HEL. HALPIN	1	2160	3.22⁹	1.35¹	Ghinea	23	22
244	Brenn	2	2160	22⁷	33⁸	Pavlic	31	34
228	Diadia Lul	3	2180	23⁹	35⁹	Szabo	59	56
205	Pinkerton	4	2180	34	38²	Gavrilescu	392	260
232	G-ral Worthy		2140	38¹	41⁹	Brailowsky	2240	818
244	Răsura		2200	38²	38³	Gaidaev	318	309
216	Jack		2160	23⁹	34⁸	Fischer	38	39⁴

¹) dist. loc III pt. galop la sosire

HELEN HALPIN (Protector şi Etta Guy) aparţine d-lui M. Pântecan şi este antrenată de Gh. Ghinea

Cotele: Tribună: 23; 15, 14; Peluză: 22; 15, 19:10 lei.

HIPISM

INFORMAȚII

ERI LA BANEASA-TRAP

● LA EVENT s'au plătit cotele:

TRIBUNA:

Vardar—Străjer 56.
Kitty Clair—Allah 30.
Gruia—Szeged 84.
Speranța—Voința 514.

PELUZA:

Vardar—Străjer 55.
Kitty Clair—Allah 30.
Gruia—Szeged 69.
Speranța—Voința 550.

● AU FOST DISTANȚAȚI:

Hotin, în premiul Eritrea pentru galopuri repetate.

Turul, în premiul Elba pentru mers neregulat.

Cimbric și *Zmeura*, în premiul Eros, pentru galopuri repetate.

Nation, în premiul Edna Lee, pentrucă a câștigat teren în galop.

Lăutar dela locul întâi în premiul Ervani pentru mers neregulat.

Zenit și *Jack* pentru galop la sosire, dela locul al treilea, primul în premiul Eduard, iar cel-lalt din premiul Earl Todd.

● ȘI-AU CORECTAT recordul carierei:

Garda, cu 1,3 secundă, marcând 1.47,2.

Leac, cu 0,9 secundă.

cord.

Atlantida cu 1,2 secundă, reușind 1.40,7.

Allah, cu 0,2 secundă. Și-a fixat recordul la 1.37,5.

Ulm cu 1,5 secundă, coborînd la 1.39,5.

Helen Halpin, cu 0,8 secunde. A stabilit 1,35,1.

● DIN LIPSA de concurenți, premiul Hamilton din programul zilei de Sâmbătă 6 Aprlie a fost anulat.

Premiul Holod, din programul aceleiaș zile, întrunind 28 de concurenți, va fi împărțit în două reprize.

● LA LICITAȚIA de trăpași dela 14 Aprilie s'au înscris până în prezent 100 de trăpași.

Reamintim că termenul pentru inscrierile gratuite expiră Duminică 7 Aprilie ora 19 iar dela acea dată până Mercuri 10 Aprilie ora 19 se primesc inscrieri cu taxa de 50 lei pentru fiecare cal. Pentru caii din provincie care sosesc după data de 10 Aprilie, societatea hipică română de trap pune la dispoziție monte gratuite.

● VOINȚA și SPERANȚA nu mai sunt calificate în handicapuri până la 7 Mai.

Băneasa Trap; Ziua 32-a, Sâmbătă 6 Aprilie 1940

— PROGRAM DEFINITIV —

Premiul HERASTRAU
Condiție — 15.000 lei

2180 Harry Piel
2200 Helen Halpin
2220 Taina, Doly Worthy
2240 Santuța
2260 Belșug, Jarvis, Catinca
2300 Kanada

Premiul HARLAU
Condiție (1/2) — 13.000 lei

1700 Bafta, Domnia, Săgeata, Uraca, Dreapta, Dracu
1720 Fusta II, Zanoza
1740 Bănuța
1760 Miristea, Pușa, Iarba, Ciuleandra, Ulm
1780 Sulfina
1800 Speranța
1820 Rozina R
1840 Draga Mea, Tătăran
1860 Eol

Premiul HUȘI
Condiție (1/10) — 15.000 lei

1700 Cartușel, Primăvara
1720 Movila
1740 Harry Piel, King Worthy
1760 Ghid, Iubita, Hercegno, Josedale Margot
1800 Havana
1820 Sam Worthy

Premiul HARȘOVA
Condiție (1/1) — 13.000 lei

1600 Hotin, Lora, Lucky Boy
1620 Mișu
1640 Chiabur, Garda, Franț
1660 Lupoaica, Veturia, Baba Dochița, As Worthy, Vardar
1680 Leac
1700 Ciuruc
1760 Atlantida

Premiul HAMURABI
Performanță — 13.000 lei

1700 Florita, Hollo, Oborean, Taina, Domnica
1720 Poenița, Geisha
1740 Voința, Adda Worthy, Gaby M., Ghimp, Handicap, Sorvaneț, Peter Gordon
1780 Gabor

Premiul HOLOD
Handicap — 13.000 lei

1700 Comtesse Worthy, Fusta II, Ikar, Zanoza, Atlantida
1720 Uria, Lăutar, Garofița
1740 Bănuța, Habar, Șoimu, Năluca
1760 Peter Volo, Tara, Luminița, Lilia, Dulcinea, Câmp, Sulfina
1780 Mister, Elișor, Arama, Ciuleandra, Princesse Axtell
1800 Primăvara, Joker, Voinicu
1820 Ialpug

Premiul HISPERIA
Handicap — 15.000 lei

2100 General Worthy, Lugoj
2120 Tava, Carol Hanover, Dor de Ducă
2140 Hollo, Busuioc, Geisha, Sultana, Tufănica
2160 Santuța, Peter Worthy, Zenit, Zvon
2180 Bandit II
2200 Poenița, Handicap

Premiul HANERRL
Handicap — 18.000 lei

1700 Flying, Benito H. P.
1720 Giuditta, King Worthy, Hercegno
1740 Ducesa
1760 Kitty Clair, Valențio, Sam Worthy, Katy Caid, Tutun, Prokator
1780 Pandur, Trixie
1800 Antrag
1820 Amilkar

Băneasa Trap; Ziua 33-a, Duminică 7 Aprilie 1940

— PROGRAM DEFINITIV —

Premiul FĂCLIA
Condiție (1/1) — 13.000 lei

1680 Hotin
1700 Franț, Baba Dochița
1720 Ropot, Chiabur, Odessa, As Worthy, Cobza, Nineta
1740 Ciuruc, Leac
1760 Chiquitta
1780 Atlantida
1800 Vatel
1820 Dulcinea
1840 Voinicu

Premiul FRANCUS
Condiție (1/20) — 21.000 lei

2160 Belșug, Pinkerton
2180 Kundry, Ninon
2200 Benedek, Pock
2220 Gruia, Joppa Hanover

Premiul FRUMUȘICA
Record — 18.000 lei

2100 King Worthy
2120 Bruma II, Eftin, Jarvis
2140 Blondella, Brebenea
2160 Kundry, Benedek, Trixie, Nation, Ben Hur, Gabor
2180 Ghid, Havana, Kanada
2200 Szeged
2220 Gruia
2240 Joppa Hanover

Premiul TOKAR
Condiție — 40.000 lei

1600 Cartuș
1620 Străjer, Voinicu, Fugar
1640 Avion
1660 Draga Mea, Taina, Turul, Joly
1680 Santuța, Birlic, Floare, Paj Axtell, Columbus

Premiul FAUVILLE
Condiție (1/1) — 15.000 lei

2100 Bafta, Zmeura, Domnia, Săgeata, Uraca
2120 Cimbric, Nocica, Dreapta, Zanoza
2140 Lut, Union
2160 Isvor T., Șoimu
2180 Tara, Pușa, Iarba, Ciuleandra
2220 Joker
2240 Hispano, Cina
2400 Răsura

Premiul FENELON
Handicap — 13.000 lei

1700 Comtesse Worthy, Cimbric, Olga, Domnia, Uraca, Ciuruc, Lupoaica, Dreapta, Ikar, Zanoza
1720 Talisman, Fusta II, Cartuș
1740 Nocica, Lut, Lăutar, A. 1., Uria
1760 Bănuța, Năluca
1780 Tara, Musculița, Câmp
1800 Princesse Axtell
1820 Cilly Hanover, Allah

Premiul FRA DIAVOLO
Handicap — 18.000 lei

1700 Peter Worthy
1720 Zvon, Geisha, Zenit, Voința, Benito H. P.
1740 Poenița, Handicap, Bruma II Eggy, Sonia Worthy
1760 Giuditta, Gaby M., King Worthy, Ghimp, Hercegno, Sorvaneț
1780 Torent, Ducesa, Rota
1800 Valențio, Champion, Prokator, Blondella

Premiul FRICA
Handicap — 15.000 lei

2100 Primăvara
2120 Ialpug
2140 Pan Worthy, Lugoj
2160 Tava, Helen Halpin, Măgura, Carol Hanover, Dudu Gordon
2180 Hollo, Busuioc, Sultana, Tufănica
2200 Santuța, Zvon, Eggy, Zenit, Sultan II

Premiul FLAMING
Performanță — 15.000 lei

1720 Primăvara, Puica, Pan Worthy, Giovinezza II
1740 Hollo, Tava, Cavaler, Jack
1760 Florita, Cartușel, Movila, Draga Mea, Santuța, Va-ta, Mohor, Sonora, Durdulia, Sultan II, Ulis, Peter Gordon
1780 Poenița, Bruma II, Handicap Sonia Worthy, Tufănica, Voința
1800 Ciclop,
1820 Talaz

Gsnrdl nrdl mfw nrdl aoiaoii

Football Football Football

Programul jocurilor de campionat

SAMBATA 6 APRILIE 1940
DIVIZIA NAȚIONALA A.

Unirea Tr. — Sp. Studențesc teren Unirea, ora 16,30 arb. Mielu Petrescu, la tușe: Ganțu Maxim, Mincu Dumitru.

JUNIORI SERIA C.

Unirea Tr. — Universul, teren Unirea, ora 14.30 arb. Bărbulescu Ștefan, la tușe: Necșulescu C-tin, Boancă Gh.

DUMINICA 7 APRILIE 1940
DIVIZIA NAȚIONALA A.

Juventus — C. A. M. T. teren A. N. E. F. ora 16.30 arb. Petru Vasile, la tușe: Bădescu Ilie, Drăgan Emil.

CATEGORIA I.a SERIA A.

Universul — Gloria, teren Turda, ora 16.30 arb. Ioachim Ion, la tușe: Măzăreanu Vasile, Vasile Drug.

Vif. Dacia — Leonida, teren Velodrom ora 11 arb. Wetzer Ștefan, la tușe: Buzuc Ion, Alterescu Jack.

Olimpia — M. Oficial, teren A.C.S.A., ora 11 arb. Alexandriu St. la tușe: Marcu Herman, Weber Ludowic.

Av. Sportiv — Coltea, teren Biruința, ora 14.30 arb. Vasiescu Bartolomeu, la tușe: Ștefan Ion, Barbu S. Petre.

CATEGORIA I.a SERIA B.

Stocec — Metaloglobus, teren Turda, ora 11 arb. Ionescu Ștefan, a tușe: Lt. Dumitrașcu, Ahazian D.

Adesgo — S. E. T., teren A. C. S. A., ora 16.30 arb. Paven Aurel, la tușe: Lt. Dumitrașcu, Abazian D. neanu Zaharia.

A. G. E. R. — A. C. S. A., teren S. T. B. ora 11 arb. Doja tefan, la tușe: Țepeș Virgiliu, Baicu Paul.

CATEGORIA II.a SERIA A.

Orfeus — Grivița, teren Velodrom, ora 9 arb. Rațiu Vasile, la tușe: Constandache C., Tufbure Lazăr.

Ciclop — Pebe, teren S. T. B., ora 14.30 arb. Matei Virgil, la tușe: Matei Aurel, Anastasiu Paul.

C. F. R. B. T. — Colentina, teren C. F. R., ora 11 arb. Benuci Vasile, la tușe: Petrescu Alex., Stănculescu Niță.

Stăruința — Ind. Iutei, teren Macabi, ora 16.30 arb. Cristea Marin, la tușe: Zamfirescu Ion, Zamfirescu C-tin.

CATEGORIA II.a SERIA B.

S. T. B. — Suter, teren S. T. B. ora 16.30 arb. Lt. Feher Niculae, la tușe: Cantacuzino C., Marer Wilhelm.

Sp. Muncitoresc — Lupeasca, teren Stadion, ora 11 arb. Caciuc Leonard, la tușe: Mitran Const., Bondariu.

I. Dârlău — Carmen, teren Macabi ora 9 arb. Gorcea Mihai, la tușe: Szabo Fancisc, Drăghici Rene.

Biruința — Garaj Mihăescu, teren Biruința ora 16.30 arb. Marhitescu Grigore, la tușe: Ștefan Ion Barbu Petre.

CATEGORIA III.a SERIA A.

Standard — Fichet, teren Stadion, ora 16.30 arb. Trandafir Dumitru, la tușe: Cristofor Bruno, Băbulescu Radu.

Zburătorii — Energia, teren Colentina ora 16.30 Mateescu D-tru, la tușe: Alex. Grigore, Matea Nicolae.

Laromet — Vulturii Carp. teren Biruința ora 11 arb. Boancă Gh., la tușe: Stoianof Petre, Logofătu Alexandru.

Vulturul de Mare — L. P. N., teren Ascam ora 14. arb. Farkaș Carol, la tușe: Enescu Const., Pascu Gh.

CATEGORIA III.a SERIA B.

Generala — E. F. A. teren Stadion ora 9 arb. Miuran C-tin, la tușe: Bondariu, Caciuc Leonard.

Comro — Dâmbovița, teren A. C. S. A. ora 14.30 arb. Weber Ludowic, la tușe: Burmaz Eugen, Săraru Const.

P. T. T. — Fulgerul, teren Militari ora 11 arb. Bercovici Matei, la tușe: Rotaru D-tru, Gh. Popeia.

F. C. Național — Cotrocenі, teren Iuta ora 11, arb. Căpitanu Ion, la tușe: Alecu Radu, Sterian Sucre.

Phenix — Capitala, teren Iutei ora 16.30, arb. Pencovici Dorelі, la tușe: Nicolau Ion, Simon Eugen.

JUNIORI SERIA A.

Rapid — Adesgo, teren C. F. R., ora 9 arb. Farkaș Carol, la tușe: Stănculescu Niță, Cartași Floriani.

Socec — Metropola, teren Turda, ora 9 arb. Lt. Dumitrașcu, la tușe: Dinulescu D-tru, Vasile Drug.

I. Dârlău — Colentina, teren Macabi ora 14.30 arb. Blumenfeld Buți, la tușe: Giuran Mihail, Ionescu Sebastian.

JUNIORI SERIA B.

S. E. T. — Vergu, teren Unirea ora 9 arb. Buruc Niculaё, la tușe: N. Gheorghiu Lucian, Toma D-tru.

Ind. Iutei — Macabi teren Iutei, ora 14.30, arb. Ganțu Maxim, la tușe: Grasu Ion, Mănăilă Pantazi.

Juventus — Luceafărul, teren A. N. E. F., ora 14.30 arb. Căpitanu Ion, la tușe: Mihăilescu Petre, Grigorescu Gh.

JUNIORI SERIA C.

Coltea — Leonida, teren Unirea ora 14.30 arb. Tufbure Lazăr, la tuse: Nuțu Niculae, Andronic Aurelian.

Turda — A.C.S.A., teren Turda ora 14.30 arb. Nățu Jan la tușe: Măzăreanu Ion, Vasile Drug.

Distribuția — Sp. Muncitoresc, teren Biruința ora 9 arb. Logofătu, la tușe: Boancă Gh. Stoianof Petre.

Standard — Vif. Dacia, teren Stadion ora 14.30 arb. Ștefănescu Petre, la tușe: Cristofor Bruno, Bărbulescu Radu.

AMICALE

Macabi — F. C. Craiova, teren Macabi ora 11 arb. Stăncescu Ion, la tușe: Grecuiescu Petre, Gorcea Mihai.

Rapid rez. — A.S.C.A.M., teren Ascam, ora 16.30 arb. Grozea Constantin, la tușe: Rubin Eugen, Muscă Petre.

MARATHON

Stadiul Român organizează un marathon de antrenament

Stadiul Român organizează Duminică 7 Aprilie primul antrenament pe distanța de 20 km. cu plecarea din parcul U.F.S.R.-Sosea-Straja Țării-Otopeni și înapoi. La această probă vor lua parte următorii atleți: I. Tărtăreanu, Culcea Gh., Topală I., I. Georgescu și Stancu Dumitru.

Stadiul Român ține ca în acest an să prezinte o echipă redutabilă și bine pusă la punct. Atletul S. Tărtăreanu, a fost pus la un regim special în vederea antrenamentelor ce s'au fixat de către comisia technică. Atleții vor fi prezenți în dimineața zilei la restaurantul Mișu unde va avea loc plecarea și sosirea.

Football-ul englez a ieșit din letargie

A fost înființată cupa de război

LONDRA, Martie. — Football-ul englez a primit în sfârșit oxigenul de care avea atâta nevoie.

Cititorii noștri își amintesc, din reportajele noastre anterioare, că anul acesta activitatea football-ului englez a fost mai mult decât redusă.

Parodia de campionat pe serii regionale n'a înșelat și n'a interesat pe nimeni. In ultima vreme, spectatorii aproape că nu se mai duceau la matchurile de football ,iar multe cluburi erau în pragul falimentului. Dacă mai spunem că activitatea footballistică trebue să înceteze, după tradiție, în ultima Sâmbătă din Aprilie, vedem că situația era departe de a fi înfloritoare.

Cluburile au cerut de mult ca sezonul oficial să fie prelungit până la sfârșitul lui Iunie.

S'a dus în această privință o luptă lungă între cluburi și Federație, luptă care s'a sfârșit prin victoria parțială a cluburilor.

CUPA DE RAZBOIU

S'a înființat anume în locul Cupei Angliei, a cărei finală trebuia să se dispute la 27 Aprilie pe stadionul Wembley, Cupa de război care se va disputa între echipele din diviziile Ligii engleze, excepție făcând doar: Aston Villa, Derby County, Tranmere Rovers, Exeter City și Ipswich Town.

Matchurile de cupă vor începe la 13 Aprilie și finala se va disputa la 8 Iunie. S'a obținut deci o prelungire de cinci săptămâni a sezonului de football.

MECANISMUL CUPEI DE RAZBOIU

Matchurile dela 13 Aprilie nu vor fi decât matchuri de calificare între echipele Diviziei a treia. Adevărata competiție va începe la 19 Aprilie iar Sâmbăta următoare se vor rejuca aceleași partide pe teren advers. Se va califica echipa cu goal-average mai bun, ca în C. E. C.

In etapele următoare se va juca numai câte un match, care va fi decisiv. Finala. cum am spus, la 8 Iunie pe stadionul Wembley.

ENTUZIASM IN ANGLIA

Anunțarea acestei mari competiții a provocat mare entuziasm în Anglia și publicul a năpădit iarăși arenele de football. Echipele care se pregăteau să-și concedieze jucătorii i-au rechemat pe toți și au început un sever antrenament în vederea Cupei. Pe scurt, viața sportivă a fost galvanizată. Footballul englez a ieșit din letargie.

La Wembley Park au început preparativele în vederea marei finale dela 8 Iunie. Se fac intervenții pentru a se mări numărul maxim de spectatori. E vorba de o asitență de 50.000 de persoane.

Reținerile la bilete au și început.

Cât ni s'ar părea de curios acest lucru, pentru englezi el pare absolut normal.

Kilian - O'Brien învingători la Columbus

NEW YORK, 2 — Cursa de șase zile dela Columbus a fost câștigată de echipa Kilian-O'Brien.

Iată clasamentul final:

1. Kilian-O'Brien 3483 km. 1230 puncte.
2. Crossley-Yates 1141 puncte.
3. Moretti-Andy la un tur 1177 puncte.
4. Frații Peden.
5. Bollaert-Rodman.
6. Esposito-Pisseyel.
7. Vanderson-Yaccino.

Ieri, selecționabilii au văzut două jurnale documentare;

matchurile Anglia-Țara Galilor și Anglia-Franța

In studioul reprezentanței Paramount, selecționații pentru formarea echipei naționale de rugby au văzut ieri după masă două jurnale documentare de mare importanță în vederea matchului cu Italia.

Jucătorii au rămas extrem de mulțumiți de cele văzute, mai ales la matchul Anglia-Țara Galilor, unde au admirat adevărata clasă și frumusețe a rugby-ului.

După rularea ambelor jurnale în care timp d. Marcel Ruffy a explicat diferite faze și poziții, jucătorii au plecat satisfăcuți și cu multe învățăminte.

Această plăcută și folositoare vizionare se datorește largului concurs al reprezentanței Paramount și muncei d. Grigore Caracostea președintele F. R. R., cărora le aducem elogiile noastre.

Au asistat d-nii Gr. Caracostea, D. Tănăsescu, M. Tănăsescu, Iorgu Arsenie, Petrică Verești, G. Nicola, V. Fanella, presa și toți selecționabilii.

Locatelli nu șomează

Fostul campion al Europei la categoria semi-mijlocie, italianul Cleto Locatelli, deși destul de înaintat în vârstă, continuă să preocupe pe organizatorii din occident, cari se grăbesc să-i ofere angajamente.

Recent au fost perfectate două contracte în baza cărora Cleto Locatelli va susține două matchuri la interval de numai trei zile.

Fostul campion al Europei va întâlni, în ziua de 13 Aprilie, în sala Wagram din Bruxelles, pe Al. Baker și în ziua de 16 Aprilie, la Charleroi, pe De Ridder.

MOSTERT nu mai pleacă *în America*

Am anunțat că excelentul demifondist belgian intenționează să plece în America, unde să concureze în compania celebrilor alergători americani și a finlandezului Maeki, încercând chiar ameliorarea recordului mondial pe 1500 m.

Planurile lui Mostert au fost însă zădărnicite de... comisia de recrutare, care l-a găsit pe Mostert bun pentru serviciul militar și astfel celebritatea atletismului belgian a îmbrăcat uniforma și și-a început stagiul militar.

Astăzi se alcătuește naționala pentru matchul cu Italia

Incepând dela orele 16, lotul selecționabililor va face antrenament sub conducerea consilierului technic Marcel Ruffy, pe Velodromul din Șos. Ștefan cel Mare.

In urma antrenamentului de astăzi, se vor alcătui echipele cari vor susține matchul de Duminică de dimineață pentru definitivarea echipei naționale.

Se atrage atențiunea selecționabililor că orice lipsă va fi pedepsită cu scoaterea din lot.

Timp de un an de zile jucătorii din lotul național se vor bucura de protecția federației în matchurile oficiale

In foarte multe țari ae pe continent, federațiile au adoptat mai de mult o politică de protecție a echipei naționale.

In Italia, spre exemplu, s'au suspendat etapele de campionat dela 7 și 24 Aprilie iar jucătorii selecționabili sunt apărați de „legi speciale", cari pedepsesc extrem de aspru jocul brutal asupra lor.

ȘI LA NOI...

Precauțiile acestea sunt foarte interesante dar mai ales justificate.

Intr'un match internațional prestigiul sportului național este prea mult angajat pentruca echipa reprezentativă să nu fie pregătită și prezentată în cea mai bună condiție fizică.

Recunoscând importanța acestor măsuri de protecție, biroul federal a luat o hotărîre, care întrece cu mult proporțiile unei decizii obicinuite.

F. R. R. A. a introdus și la noi principiul protecției jucătorilor selecționabili

PE O SCARA MAI MARE

Hotărîrea luată de biroul federal nu constitue transpunerea unor modele străine.

Principiul protecționist a fost adoptat pe o scară mult mai mare.

Intr'adevăr, protecția federală nu va fi acordată numai în matchurile de campionat precedente întâlnirilor internaționale.

Selecționeurul unic va alcătui un lot național — la care se vor adăoga treptat și alți jucători ce vor fi în formă — și jucătorii din ele se vor bucura de protecția federației timp de un an de zile.

Pedeapsa pentru toți cei cari vor juca brutal contra acestor selecționabili, va fi dublă față de prevederile regulamentare.

Vintilă *nu pleacă* la Roma

Prima defecțiune în lotul național pentru matchul cu Italia dela 14 Aprilie s'a produs.

Plecarea lui Vintilă este problematică. Intr'adevăr, mijlocașul feroviar nu poate obține concediul necesar deplasării.

In locul lui va juca Șiclovan (Gloria) astfel că și la Roma echipa națională va avea un debutant.

Se poate însă ca în cele din urmă, să se facă intervențiile necesare și Vintilă să plece.

VARIASSY reintră Duminică

Variassy va reintra Duminică împotriva C. A. M. T-ului. Amintim că Variassy n'a jucat

VARIANY

anul acesta în niciun match oficial al Juventusului deoarece a fost concentrat.

KALOCSAI, pe care l-am văzut cu câțiva ani în urmă la București în echipa Spartei din Praga, a debutat Duminica trecută în echipa Ungariei, ca extrem stânga. Iată-l aci, trăgând din plină viteză, sare poarta lui Ballabio

Editura Societății Anonime „Universul", București, Str. Brezoianu No. 23—25 — România

Taxa poştală plătită în numerar conform aprobării dir. generale p. t. t. nr. 24.464/935

2 LEI

UNIVERSUL

8 PAGINI

93 - 1940

Redacţia şi Administraţia: Palatul „UNIVERSUL" str. Brezoianu 23—25. Telefon: Centrala 3.30.10; Redacţia 4.21.81. Redactor responsabil EUGEN DUMITRESCU

Proprietar: „Universul", S. A. Adm.-delegat: STELIAN POPESCU Inscris sub No. 167, Trib. Ilfov

Nr. 93. — Anul III ● BUCUREŞTI. — Sâmbătă 6 Aprilie 1940

ABONAMENTE: Pentru grupări sportive 1000 lei anual

1 an LEI 500
6 luni LEI 270
3 luni LEI 150

CENTRAL DE DOCUMENTARE ŞI INFORMAŢIUNI

EXTRA ★ EXTRA

OFFICE 152 W. 42nd St. Tel. WIsconsin 7-5495

WEATHER FAIR - WARMER

★ NEW YORK STAR ★

LATE CITY EDITION

VOL. I. No. 2 ★ ★ NEW YORK CITY ★ ★ Tuesday, March 19, 1940

MILO THEODORESCU OF ROUMANIA ROBBED OF DECISION · JIMIE LETO

First Lady Sees First Jai Alai Match

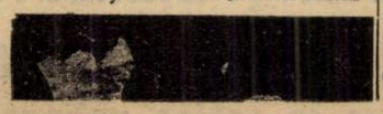

Life on Frontier Vividly Recalled By Old Settlers

Grasshopper Plague, Indian Massacres and Other

Mary Rings the Bell But It's Fire Alarm

NATICK, MASS.—Twelve-year-old Mary Eldridge, won't be allowed to ring the school bell any more.

Her principal told her to go into the school office and ring the

Family Fled From Germany to Evade Anger of Hitler

Father Dodged Bullets, Swam River Followed

Youth Grows Up With Reptiles as Room Mates

CLEVELAND.—Harvey Camin, 19, has been keeping snakes in his rooms since he was four years old and now sleeps with a number of the reptiles, their cages less than a foot from his head.

Falls Dead of Heart Attack as He Operates

ORANGE, N. J.—In an operating room at St. Mary's hospital, Dr. Alton L. Sherman had just completed the critical part of an operation on a woman patient.

For a second he stood still,

Visits U. S. After Years in Arctic

Trapper Spends Life in Wilds of Canada.

Milică Teodorescu în America

1 Martie : victorie asupra lui MARTIN

12 Martie : victorie asupra lui WILLIAMS

18 Martie : eşec în faţa lui JIMMY LETO

— *In ultimul match, Milică a fost frustat de victorie, iar decizia a provocat un mare scandal* —

Veştile din America, referitoare la activitatea lui Milică Teodorescu, continuă să fie bune şi să ne dea speranţe într'un frumos viitor al campionului român.

Compatriotul nostru nu a şomat nici în cursul lunei Martie, susţinând în primele 20 zile nu mai puţin de trei matchuri.

A luptat întâi la Mineapolis cu Tony Martin, apoi la New Oleans cu Holman Williams şi însfârşit, la Holyoke în revanşă cu Jimmy Leto.

In aceste trei întâlniri, campionul mijlociu al României a repurtat două victorii şi a fost odată declarat învins pe nedrept. Cel care a beneficiat de reaua credinţă a arbitrului este Jimmy Leto ceeace, după titul ediţiei speciale al revistei americane apărut în facsimil, arată foarte bine.

Deci, Milică Teodorescu a fost încă odată frustat de decizie şi asupra acestui lucru nu încape, de rândul acesta, nici o îndoială. Şi de remarcat, beneficiarul a fost şi de data aceasta, tot Jimmy Leto care mai fusese gratificat cu o victorie discutabilă asupra lui Milică Teodorescu.

ARBITRUL A FOST SALVAT DE POLIŢIE

In scrisoarea ce ne-a trimis, campionul român ne anunţă că, cu ocazia matchului disputat în ziua de 18 Martie, la Holyoke, cu Jimmy Leto, publicul a manifestat sgomotos contra deciziei iar arbitrul care a pronunţat verdictul a trebuit să se pună sub paza poliţiei spre a scăpa de furia mulţimii.

DOUA VICTORII CATEGORICE

Inainte de a înfrunta în revanşă pe Jimmy Leto, compatriotul nostru a susţinut alte două matchuri repurtând tot atâtea victorii.

Prima victimă a lui Milică Teodorescu a fost Tony Martin. Matchul s'a disputat în ziua de 1 Martie la Mineapolis şi lupăce a făcut cunoştinţă cu podeaua ringului, americanul a fost declarat învins la puncte.

Holman Williams a împărtăşit, într'un match disputat la New Orleans în ziua de 12 Martie, soarta compatriotului său. Pe acesta, Milică Teodorescu l-a expediat la podea numai de două ori dar a terminat cu un avantaj atât de mare încât decizia nu i-a putut fi refuzată.

Iată ce scrie asupra acestor două matchuri şi sub titlul de mai jos, unul din marile ziare americane :

„MARTIN ŞI WILLIAMS, RECENTELE VICTIME ALE LUI THEODORESCU.

„Românul a obţinut două victorii de la ultima lui apariţie la Holyoke".

„Holyoke, 15 Martie. — *De când Milo Theodorescu, campionul semi-mijlociu român, şi-a făcut o intrare impresionantă la Valley Arena din Holyoke, acum cinci săptămâni, el a mai culeş două victorii.*

„Milo, care întâlneşte aci, Luni, pe Jimmy Leto, a învins pe Tony Martin, la Mineapolis, acum 10 zile şi, înaintea lui, a învins pe Holman Williams la New Orleans.

„Martin învinsese pe Holman Williams şi Cocoa Kid, al treilea welter în clasament. Teodorescu fusese adus la Mineapolis ca a treia victimă sigură pentru Toma, însă el a răsturnat toate presupunerile, producând cea mai mare surpriză.

Teodorescu este aşteptat înapoi la Holyoke Duminică noaptea, când va veni şi Leto din Hartford, pentru un match între amândoi".

UN AL TREILEA MATCH CU LETO

Pentru viitor Milică Teodorescu are în perspectivă un al treilea match cu Jimmy Leto. Probabil că această întâlnire va avea loc în câteva zile sub conducerea unui juriu ales, de comun acord, de cei doi combatanţi.

D. Al. Fulga face o vizită federaţiei franceze de football

FEDERAŢIA ROMÂNĂ DE FOOTBALL A TRIMES O TELEGRAMA FORULUI FRANCEZ DE SPECIALITATE PRIN CARE-I COMUNICA APROPIATA VIZITA A D-LUI ALFRED FULGA, PRIMUL VICE-PREŞEDINTE.

D. FULGA, DUPA CATE ŞTIM, A ŞI PLECAT LA PARIS ŞI VIZITA D-SALE LA FEDERAŢIA FRANCEZA DE FOOTBALL POATE FI PUSA IN LEGATURA CU UN MATCH FRANŢA-ROMANIA.

Selecţioneurul unic a alcătuit o primă listă de 84 jucători care aparţin patrimoniului naţional sportiv

D. dr. Virgil Economu, selecţioneur unic al F.R.F.A., a întocmit prima listă de jucători cari prin activitatea lor excepţională şi valoarea lor sportivă sunt consideraţi că aparţin patrimoniului naţional sportiv şi care trebuesc menajaţi de acum înainte în matchurile de campionat. Iată-i:

Venus: **David, Sfera, Negrescu, Demetrovici, Iuhasz, Lupaş, Humis, Bodola, Orza.**

Rapid: **Rădulescu, Lengher, Vintilă, Răşinaru, Moldoveanu, Bogdan, Căpuşan, Şipos, Auer, Baratchi.**

Sportul Studenţesc: **Ghenea, Mitan, Drăgan, Mihăilescu, Constantinescu, Gh. Popescu, Beffa, Manolescu.**

Unirea-Tricolor: **Creţeanu Anghel, Petrescu, Anghelache, Mihăilescu Lulu, Dumitrescu Jony, Marinescu C.**

Juventus: **Sadovschi, Dragomirescu, Oană, Prasler, Dunăreanu.**

Ripensia: **Pavlovici, Simatoc, Marksteiner, Jifcovici, Jurca.**

C.A.M.T.: **Bindea, Reuter.**

U.D.R.: **Pfeilinger, Pop Vasile, Neagrău, Păcurariu, Spielman.**

Victoria-Cluj: **Felecan, Iacob, Câmpeanu, Cociuban Mircea, Marian, Nistor, Pop Petru.**

Gloria C. F. R.: **Apostol Justin.**

F. C. Carpaţi: **Damian, Kert, Lucaci.**

A.M.E.F.A.: **Sanislo.**

Mica-Brad: **Lungu Pavel, Asparuch.**

Gloria-Arad: **Codreanu, Siclovan, Henegar Tudor, Jivan, Mlădiu Eugen.**

Universitatea - Cluj: **Joja, Coman, Coracu.**

F. C. Ploeşti: **Mărienuţ, Covaci II.**

Crişana: **Torjoc, Pop.**

Monitorul Of.: **Baneş, Anton.**

Carmen: **Bonaţiu.**

Socec: **Stănescu.**

Luceafărul: **Herescu, Popescu Mircea, Savu.**

Olimpia: **Stoian,, Fabian.**

Football Football Football Football Football Football Football

La Ploeşti are loc un interesant

şi atractiv turneu pascal, cu concursul grupării maghiare Bocskay

Ungurii au făcut o ofertă lui Ferroemail, care a fost acceptată, urmând a juca şi F.C. Ploeşti

Ploeşti 4. — Dela match la match, gruparea locală Ferroemail se afirmă ca un pretendent serios la primul loc al seriei a patra, loc deţinut în momentul de faţă de Franco Româna, ploeştenii fiind cu 2 puncte în urma ei.

Ordinea în clasament este următoarea: Franco Româna cu 17 puncte Macabi-Buc., cu 15 puncte şi Ferroemail cu 15 puncte, dar cu un joc mai puţin disputat, decât albi albaştrii.

Pentruca „republicanii" să câştige titlul trebuie ca actualul leader să mai piardă cel puţin un match, fiindcă la egalitate de puncte, în frunte trec ploeştenii, având un goal average mai bun.

Cum Ferroemail deţine o bună formă excelentă, constată prin cele 2 victorii obţinute contra lui Franco Româna cu 5—3 acasă, şi cealaltă contra lui D.V.A. la Galaţi cu 2—0, unde a impresionat asistenţa prin jocul excelent demonstrat etalând şi câteva talente de mare viitor, în frunte cu Neagu, Lazăr Dumitru, Mincea, Misoi, Johni, Victor, Draga etc., nu vedem cum în cazul cel mai rău, poate pierde locul secund în probabilitatea că Franco Româna nu mai pierde un joc. Şi apoi dintre matchurile grele pe care le mai are de jucat, singurul care ar putea produce vre-o surpriză, ar fi acela cu Macabi-Buc., pe care-l dispută însă acasă. Şi în acest caz, tot ajunge la locul secund al clasamentului, fapt ce trebuie să recunoaştem, este mai mult decât meritoriu, fiindcă este primul an de activitate în divizia B., în care a debutat după cum se vede, foarte frumos

Dar nu numai atât, ca urmare a unei oferte primite eri, reese că este cunoseută şi în străinătate. Şi pe drept cuvânt, deoarece gruparea Bocskay din Budapesta, a trimis o foarte tentantă ofertă „olarilor" pentru un turneu Pascal, care să aibe loc în zilele de 28-29 şi 30; primele matchuri la Ploeşti, iar unul în alt oraş.

Maghiarii se oferă pentru o sumă mică, fapt pentru care oferta a fost imediat acceptată de conducerea lui Ferroemail.

D. ing. Valenci, conducătorul olarilor, a oferit un joc şi lui F. C. Ploeşti, iar d. ing. Haret a acceptat în principiu. Aşa că în prima zi de Paşti va juca F. C. Ploeşti cu Bocskay şi a doua zi Ferroemail, ambele pe stadionul municipal.

In ce priveşte restul de 2 jocuri pe cari le condiţionează ungurii, grupările amatoare se pot adresa direct ploeştenilor pe adresa: Ferroemail, Str. Mircea Basarab.

Intenţia d-lui ing. Valenci este de a invita încă o grupare, de preferinţă una din Bucureşti, liberă la datele de mai sus, împreună cu care să se organizeze un turneu de 4 echipe, în primele 2 zile de Paşti. In prima zi F. C. Ploeşti—gruparea bucureşteană şi Ferroemail-Bocskay, iar a doua zi învingătorii şi învinşii între ei.

In caz că nu se poate aranja programul de mai sus atunci maghiarii mai sunt liberi pentru 2 jocuri şi doritorii de a-i angaja, să se adreseze aşa cum arătăm mai sus, grupării organizatoare.

Din lumea cluburilor mici

● SPORTUL MUNCITORESC a făcut o fericită achiziţie în persoana portarului Munteanu, fost la Prahova.

● COLTEA se va prezenta în matchul de Duminică cu echipa întărită.

● MATCHUL dintre Monitorul Oficial şi Olympia, care se dispută Duminică, va fi derbyul categoriei I-a.

Modificări în delegările de arbitri

DIVIZIA NAŢIONALA A.
Sâmbătă 6 Aprilie

BUCUREŞTI: Unirea Tricolor — Sp. Studenţesc, d. Emil Kroner în locul d-lui Mielu Popescu (indisponibil).

DIVIZIA NAŢIONALA B.
Duminică 7 Aprilie

CERNAUŢI: Muncitorul — Ferroemail, arb. d. Romeo Ghiţescu în locul d-lui Irimescu (indisponibil).

C. TURZII: Ind. Sârmei — Universitatea, arb. Creţu Aurel în locul d-lui Gherman.

CUPA UNIREA

REŞIŢA: Reşiţa — Timişoara, arb. d. Hustig în locul d-lui Sepi (indisponibil).

DISTRICTUL DE FOOT-BALL BUCUREŞTI
COMISIA DE JUNIORI

Comunicat

Se face cunoscut următorilor jucători juniori cari compun lotul Capitalei care face deplasarea la Brăila, că sunt obligaţi a se prezenta astăzi Vineri 5 Aprilie 1940, orele 19 precis la sediul districtului str. Vasile Lascăr No. 9, pentru a primi instrucţiuni în vederea acestei deplasări.

Cu această ocazie vor aduce carnetele de legitimare F. R. F. A. respective. Din gruparea Venus: Savu şi Nanciu; din gruparea Luceafărul: Popescu Mircea, Herescu şi Dinulescu; din gruparea Sp. Studenţesc: Ungureanu şi Manolescu; din gruparea Unirea Tric.: Marinescu C-tin; din gruparea Olimpia: Catana Romeo, Stănescu Valentin şi Crăciunescu; din gruparea Vergu: Ştefănescu Gh.; din gruparea Carmen: Fabian II; din gruparea Metropola: Bălcescu.

Prezenţa cu legitimările respective este obligatorie.

Convocări

● UNIREA TRICOLOR convoacă pentru Sâmbătă 6 Aprilie crt., orele 13,30 pe terenul său, pe toţi juniorii, în vederea matchului oficial cu Universul.

● GENERALA convoacă pentru astăzi Vineri 5 Aprilie crt. orele 19 la sediu, membrii din comitet şi jucătorii, pentru a li se face importante comunicări.

Deasemenea se va forma şi echipa care va juca Duminică cu E.F.A.

● „COLTEA" convoacă pentru azi 5 Aprilie pe terenul Unirea Tricolor la orele 2 p. m. pe toţi jucătorii echipei I-a pentru antrenamentul general.

Nu se admite nici o lipsă.

Juniorii nu vor face antrenament, dat fiind că terenul este ocupat.

● A. G. E. R. convoacă pentru astăzi Vineri 5 Aprilie crt. orele 19 la sediu pe toţi jucătorii, în vederea formării echipei pentru matchul de Duminică.

● SOCEC LAFAYETTE roagă pe d. Radu N. Dumitru (Zăpăloagă) să fie prezent astăzi Vineri 5 Aprilie crt. la orele 2,30 pe terenul Turda.

„Gazdele": Juventus şi Unirea Tricolor

au făcut ieri ultimile antrenamente

La Mogoşoaia: match la două porţi; la Obor: condiţie fizică

Juventus trebuia să se antreneze azi în compania echipei Socec-Laffayette pe terenul Turda. Matchul nu s'a putut însă disputa din cauză că terenul era ocupat de echipa Luceafărul, care făcea antrenament.

In schimb, Juventus s'a antrenat cu A. S. Distribuţia pe terenul Mogoşoaia

S'au jucat două reprize a 30 de minute şi Juventus a câştigat cu un scor zdrobitor 9—1 (2—0) deşi Distribuţia e o foarte bună echipă districtuală. Semn că roşalbaştrii sunt în mare formă.

Au înscris Sinko (4), Prassler (3), Palmer şi Petrescu câte unul. Pentru Distribuţia, a marcat Drăgan.

Cei mai buni oameni ai învingătorilor au fost Micu, Sinko, Dunăreanu şi Oană.

Juventus a prezentat echipa: Sadowsky, Variassy, Tătar, (Dragomirescu); Petrescu, Micu, Brandabura, (Tănăsescu) Oană, Sinko, Prassler, Dunăreanu Palmer.

UNIREA TRICOLOR A FACUT ANTRENAMENT DE CONDIŢIE

Unirea Tricolor nu s'a mulţumit cu matchul de antrenament, de Miercuri. Ieri, unirişti au făcut din nou antrenament, de data asta exclusiv de condiţie fizică.

Antrenamentul a fost condus de Cârjan. Cu excepţia lui Covaci au fost prezenţi toţi jucătorii. Cu toţii au dat completă satisfacţie şi comportarea lor îndrituieşte cele mai mari speranţe pentru matchul de mâine cu Sportul Studenţesc.

Criciotoiu, care după cum am anunţat, va debuta mâine în campionatul Unirii Tricolor s'a mişcat cu foarte multă uşurinţă, deşi avea numai zece zile de antrenament.

Sadowsky, Reuter şi Bindea...

...trei oameni, cari se pot ajuta reciproc pentru a intra în echipa naţională

Nu e vina noastră dacă ne repetăm, dar în footbalI şi nu numai în footbalI, situaţiile se repetă. Doar de aceia excepţionalul e excepţional. Dacă însă situaţiile sunt aceleaşi, eroii se schimbă necontenit. Şi lucrul acesta ne obligă pe noi să ne ocupăm de aceste situaţii.

Matchul Juventus-C. A. M. T. care se va disputa Duminică pe terenul Macaby, prezintă în primul rând interes din punctul de vedere al retrogradării sau mai bine zis al evitării retrogradării.

Dacă Juventus ţine să rămână în prima Divizie (şi evident că ţine) atunci trebuie neapărat să câştige Duminică. Iar dacă C. A. M. T. vrea să evite surprizele penibile, trebue să câştige deasemenea. Doi concurenţi pentru o singură victorie. Şi doi concurenţi de marcă, a căror întâlnire trebue în mod necesar să producă un spectacol de calitate.

SADOWSKI VREA SA INTRE IN LOTUL NAŢIONAL, IAR BINDEA ŞI REUTER SA SE MENŢINA

Dar nu numai atât. Deşi şi asta ar fi deajuns. Aripa dreaptă a C. A. M. T.-ului Bindea-Reuter e aproape sigur aripa dreaptă a echipei naţionale. Binduţ e socotit de unii ca un destul de rezistent pentru matchul cu Italia. Duminică are un prilej strălucit pentru a da o categorică desmintire în privinţa aceasta. Iar Reuter trebue să justifice introducerea sa în lot şi sigur şi în echipă. Dacă nu o poate face în matchul acesta, nu mai are când s'o facă, deoarece matchul cu Italia urmează la numai o săptămână.

Pe lângă aceşti doi titulari, vor mai evolua şi doi out-sideri posibili: unul V. Chiroiu la C. A. M. T. şi Sadowski la Juventus. Mai ales ultimul, are posibilitatea ca printr'o comportare magnifică să „forţeze mâna" selecţionerului unic şi să intre în lotul naţional. De aici până la echipa naţională nu mai e decât un pas. Celălalt însă, primul, e mult mai dificil. Curios poate, dar forma bună şi dispoziţia de shoat pe care, în principiu, trebue să le aibă Bindea şi Reuter, îl poate servi cum nu se poate mai bine pe Sadowski deşi mai puţin bine pe Juventus. Interesul lui Sadowski e deci opus celui al clubului său. Pe când juventiştii nu au decât să dorească să li se tragă la poartă, Sadowski trebue să dorească aceasta pentru a avea ocazia să se distingă. Aceste interese contrarii se pot însă armoniza în eventualitatea că Sadowski se va arăta la înălţimea misiunii sale.

Oricum, va fi interesant de văzut.

Matchul Juventus - C.A.M.T. se dispută la Macaby

In deschidere: matchul amical MACABY-F.C. CRAIOVA

In sfârşit a fost fixat terenul pe care se va disputa matchul Juventus — C.A.M.T. de Duminică. El va avea loc pe terenul Macaby şi va începe la orele 16,30.

In match de deschidere vor juca, amical, Macaby şi F. C. Craiova.

Acest match va începe la orele 14.45.

Adevărata deschidere o va constitui însă matchul dintre juniorii Juventusului şi ai Luceafărului, care vor începe la orele 13.

Program bogat deci, Duminică, la Macaby.

SPECTACOLE

Teatre

OPERA: Liliacul.
NAŢIONAL: D-l şi d-na Dodsworth.
STUDIO: ora 9, Concertul.
LIG ACULTURALA: ora 9, Moartea civilă.
MUNCA ŞI VOE BUNA: D-l de cristal şi d-na de bronz; D-l de Pourceaugnac.
REGINA MARIA: Familia Carson.
SARINDAR: ora 6, D-şoara Butterfly.
COMOEDIA: ora 8.45, Un băiat şi jumătate.
SAVOY: Premiera Moritz al II-lea.
ALHAMBRA: Alhambra în floare.

Cinematografe

CINEMA SCALA: „Elisabeth şi Essex". Jurnal Paramount
ARO: Flicele Doamnei Masters; jurnalele: Fox, Ufa, Paramount.
CAPITOL: Vrăjitorul din Oz şi jurnale noui.
TRIANON: Ultima aventură a lui Sherlok Holmes, jurnal românesc O. N. E. şi Paramount.
CARLTON: „Ameninţări..." cu Mireille Balin şi John Loder; Jurnal Fox şi de Război.
REGAL: Cocoşatul dela Notre Dame. Jurnal Paramount.
SELECT: Suferinţele tânărului Werther; Prizonierele destinului.
FEMINA: Emigranta.
A. R. P. A.: Cruciadele.
ROXY: Sudan.
ELYSEE: 13 Scaune şi Eroul din fer West.
FORUM: Dincolo de ziduri; Vin ploile.
OMNIA: Aventurile celor trei muschetari (opera completă) şi jurnal.
AIDA: Adio D-le Chips; Aloma.
AMERICAN: Cavalcada fantastică; Trebue să mă iubeşti.
BIZANTIN: N'am să te uit niciodată; Oameni în lanţuri.
BARCELONA: Oameni cu aripi şi Aripi Româneşti.
COTROCENI: Noaptea destinului; Cântecul eroilor.
CARMEN: Hanul Groazei; Huzli.
DACIA: Delir şi Misiunea d-rului Kildare.
DICHIU: Oraşul blestemaţilor; O noapte de pomină; completarea: dansuri româneşti cu Floria Capsali.
DIANA: Comoara din insula piraţilor.
EDISON: Comoara din Insula Piraţilor (operă completă).
FLORIDA: Olimpiada sovietică; Dubla crimă din linia Maginot.
FRANKLIN: Gibraltar; Tarzan în exil.
GLORIA: Copilaşul domnişoarei; Secretele mării Roşii.
„GRAND" Alexandru Newsy şi Oameni de mâine.
ILEANA: Adio Domnule Chips; Carnavalul Alb.
IZBANDA: Moartea obosită: Frumoasă-i tinereţea.
LIZEANU: Câinele din Baskerville şi Spaima Deşertului.
LIA: Primul sărut şi Cuib de fericire.
LUCIFER: Stan şi Bran aviatori; Romanţa întunericului şi jurnal românesc.
MARCONI: Ispitele trupului cu Dorothy Lamour; Foc de arme în Arizona; Jurnal Paramount şi trupa de reviste D'Ayol.
MARNA: Brigada Nordului, Suferinţele unei mame şi trupa de reviste Titi Mihăilescu.
MILANO: Când felinarele se sting; La Madelon.
MODEL: Atac în Mediterana; Crima din linia Maginot.
MIORIŢA: Capcana; Triunghiul.
NERO: Echipa de onoare; Stan şi Bran aviatori.
NONI: Desmoşteniţii soartei şi Trade Horn.
NISSA: Emigranţii; Bosfor.
ODEON: Hotel pentru femei; Şarlatanul.
PACHE: Oraşul bletemaţilor; Fecioara de azi
PACHE: Oraşul blestemaţilor; Fecioara de azi; jurnal românesc.
PARIS: Femeia albă a Maharadjachului; Nopţi de groază în Hong-Kong; jurnal românesc.
RAHOVA: O fată căzută din cer; Dreptatea nopţii.
RIALTO: Ea şi El; Intre glorie şi dragoste.
SPLENDID: Prinţesa Ludmila; Omul care a înfruntat moartea.
TOMIS: Fugara; Paris la miezul nopţii.
TRIUMF: Drapelul; Linia Siegfried.
UNIC: Primul sărut; Doamna păcătueşte.
UNIREA: Union Pacific; Oameni de sacrificiu.
VOLTA-BUZEŞTI: Cavalcada Fantastică şi Caterina cea Mică.
VENUS: Vin ploile; Azilul de noapte; jurnal.
VOLGA: Ultima noapte; Ora fatală.
VERGU: Spaima indienilor şi Cei trei muşchetari, cu Fraţii Ritz.

Football Football Football Football Football Football Football

Explicaţiile trebuesc căutate în realitatea psihologică a echipei jugoslave

Sistemul britanic în W poate fi spectaculos, căci el nu omoară nici fantezia, nici inteligenţa şi cu atât mai puţin valoarea technică a jucătorilor

In comentariile, cari au urmat frenetic întâlnirea dela 31 Martie, trebue remarcat un fenomen straniu.

Intr'un moment de hiper raţionalism, când cei mai mulţi au căutat să descifreze cu orice preţ o metodă în jocul rudimentar şi încâlcit al echipei noastre, nimeni nu a sesizat sistemul precis al echipei iugoslave.

Scăparea este cu atât mai inexplicabilă cu cât aceeaşi splendidă lecţie de joc organizat ne-au dat-o şi copiii echipei de juniori.

IN W ORTODOX

Formaţia jugoslavă a jucat respectând total — uneori chiar fără fantezie — principiile şi simetria sistemului britanic imaginat de Herbert Chapman. A aplicat aşa numitul „W ortodox".

Fundaşii au jucat la aripi. Dubac l-a marcat greşit pe Bindea iar Stoilkovici, anonim dar ermetic, pe Gică Popescu. Mijlocaşii de margine au construit împreună cu interii acţiunile ofensive şi au atacat în apărare interii adverşi. Misiune dealtfel uşoară pentrucă Mihăilescu şi Bogdan au jucat foarte mult înapoi.

Mijlocaşul centru, Draghicevici a jucat al treilea fundaş fiind un poliţist plictisitor dar nu atât de sigur pentru Baratky. (Spre deosebire de acel magnific mijlocaş centru al echipei de juniori).

Linia de atac a jucat ca şi aceea a echipei naţionale române. Extremele şi centrul înaintaş s'au plasat înainte pe linia ultimului apărător iar interii au jucat, de câte ori a trebuit, în apărare, marcând mijlocaşii adverşi, în rarile lor acţiuni ofensive. Activitatea aceasta a lor a fost mai puţin remarcată pentrucă mijlocaşii noştri jucând numai cu degajeri lungi nu au înaintat cu mingia şi nu au venit astfel în contact cu interii jugoslavi.

Ca plasament, echipa naţională a Iugoslaviei a jucat ca oricare formaţie britanică. A contravenit stilului britanic prin aceea că apărarea ca şi linia de atac au jucat cu pase scurte. Mijlocaşii de margine au jucat foarte mult cu interii respectivi iar majoritatea acţiunilor ofensive au fost construite pe tripletă. Ceeace a fost la urma urmii o mare dovadă de inteligenţă tactică deoarece Răşinaru era cel mai slab jucător al apărării noastre.

Jocul adversarilor noştri a fost spectaculos. Deşi critica esenţială, care se aduce sistemului în W ortodox, este aceea că fiind prea rigid determină un spectacol minor.

Iată încă un lucru, care trebue remarcat în mod cu totul special. Echipa naţională a Iugoslaviei a dovedit elegant şi indiscutabil că sistemul în W nu e deloc rigid, că nu omoară fantezia şi că este totuşi spectaculos. Pentrucă el disciplinând maxim acţiunile de ansamblu şi pe cele individuale lasă intacte însuşirile personale.

Lechner a jucat după perceptele rigide ale catechismului lui Chapman. Ca şi Aţa Petrovici şi Valjearevici. Toată lumea a admirat fără rezervă virtuozitatea technică şi fantezia lor.

Dovadă categorică şi elegantă că metoda este în totală dependenţă de tehnica individuală şi nu „omoară" nici talentul, nici imaginaţia şi cu atât mai puţin posibilităţile tehnice.

FACTORUL PSIHOLOGIC

Fără nici o intenţie de ironie. Jucătorii iugoslavi au aplicat mult mai bine ideea centrală din concepţia selecţioneurului unic. Aceea că footballul se joacă „om cu om".

Intr'adevăr, jucătorii oaspeţi au ştiut fiecare pe cine trebue să marcheze, atunci, când echipa era în apărare şi au ştiut cum să se plaseze, în fazele de ofensivă.

Toate aceste lucruri au fost necesare pentru ca să fie integral explicată afirmaţia că în matchul de la A.N.E.F. echipa Iugoslaviei a jucat cu o clasă mai bine decât noi.

Şi totuşi am terminat la egalitate. In ziua în care echipa naţională a României a jucat penibil, iar adversarul ei, strălucitor.

Da. Echipa Iugoslaviei a aplicat un sistem ideal pentru concepţiile jocului modern, a avut jucători cu tehnică desăvârşită şi în formă. A făcut însă un rezultat minor pentru aceste condiţii cu o echipă desorientată, fără orizont şi formă.

Explicaţia e totuşi simplă. Dar nu mai încape în cadrul tehnic al matchului.

Ea este alcătuită exclusiv din factori psichologici.

Momentul hotărîtor al matchului acesta a fost primul sfert de oră.

Să ne amintim jocul degajat şi boeresc al oaspeţilor.

In primele cinci minute au avut o bară, apoi au marcat un goal. Toate acestea fără nici cel mai mic efort.

Au fost câteva pasuri laterale isbutite şi Bojovici a scăpat printre fundaşi. A tras plasat dar printr'o admirabilă intuiţie, Justin a apărat acest shoot, care ar fi putut fi hotărîtor.

La fel cu toţi spectatorii din pesimistele tribune ale stadionului A.N.E.F., jucătorii iugoslavi au crezut că înfrângerea echipei României va fi catastrofală.

Au făcut atunci greşala nepermisă de a nu mai juca pentru rezultat; grava eroare de a încerca să dea o lecţie sterilă de football spectacular. Am egalat. Au luat din nou conducerea dar am legat încăodată. Pentru a treia oară au refăcut avantajul dar am egalat încăodată. In această imposibilitate de a păstra avantajul — imposibilitate, care venea după un început extraordinar şi era realitatea matchului în ciuda une dominări categorice — stă explicaţia (de natură psihologică) a rezultatului egal.

Oaspeţii s'au enervat şi pentrucă apărarea nu stăpânea perfect sistemul, pe care în fazele mai puţin agitate îl aplica foarte bine, a făcut greşeli şi noi am putut egala de două ori. Aceasta este realitatea.

Explicaţiile trebuesc căutate în jocul oaspeţilor nu în acela al echipei noastre. Care nu a trăit decât prin moral şi condiţie fizică. Un moral excelent dar manifestat în forme nefaste, cari l-au făcut să dispară, a fost egalat de o încăpăţânare şi o putere de luptă puternică prin ea însăşi.

Acesta este procesul matchului de la 31 Martie.

N. Sucitulescu

Un proect care prevede: abandonarea Diviziei Naţionale pentru un an sau doi şi revenirea la campionatul naţional pe districte !

Iar a început să se agite chestiunea formulei divizionare (A şi B) şi iar s'au ivit proectele, care nu lipsesc în asemenea ocazii.

De data aceasta însă, am făcut cunoştinţă cu un proect cu pronunţată culoare oficială.

ABANDONAREA DIVIZIEI?

Este vorba, nici mai mult, nici mai puţin, de un proect care prevede abandonarea Diviziei Naţionale pentru o perioadă de un an sau doi.

Evident, după această perioadă urmează să se reinfiinţeze Divizia Naţională A., să se menţină formula cu 12 echipe şi să se respecte drepturile câştigate, adică: vor rămâne 9 echipe, retrogradând 3 care în actualul campionat se clasează la locurile 10, 11 şi 12, deci cu menţinerea tuturor echipelor bucureştene (dacă nu se clasează în ultimile locuri). La aceste 9 echipe se vor adăuga cele 3 care promovează anul acesta din Divizia B.

FORMULA DE CAMPIONAT NAŢIONAL PRECONIZATA

Cum se va disputa, în acest caz, campionatul României?

Iată:

Pe tot timpul perioadei de un an sau doi se vor desfăşura campionate districtuale. Campionii respectivi se vor califica pentru campionatul naţional, după sistemul utilizat înainte de înfiinţarea Diviziei Naţionale.

Adică un campionat eliminatoriu şi cu program tras la sorţi. Care campionat ar urma să se dispute în două faze: eliminatorie şi finală.

In prima fază ar urma să participe campionii tuturor districtelor, cu excepţia următoarelor: **Bucureşti, Timişoara, Cluj, Ploeşti, Galaţi, Brăila, Constanţa, Arad, Reşiţa, Craiova, Oradea, Baia Mare,** care ar intra direct în turul final. In acest caz, turul eliminatoriu ar urma să califice încă 4 campioni districtuali.

Cu 16 echipe, campionatul ar cunoaşte optimi, sferturi de finală, semi-finale şi finală.

CINE AR JUCA DISTRICTUL BUCUREŞTI?

Cu titlul de curiozitate, dăm mai jos echipele care — în acest caz — ar participa în campionatul Districtului Bucureşti:

Venus, Rapid, Sp. Studenţesc, Unirea Tricolor, Juventus, Macaby, Turda şi Olympia.

*

Am arătat în prima parte a acestui reportaj, care este proectul şi ce prevede.

Recunoaştem unele părţi bune, dar acestea — în comparaţie cu punctele negre — sunt prea puţine şi insuficiente pentru a-i acorda prea multe şanse de reuşită.

Jucătorii selecţionaţi pentru matchul cu Italia au fost convocaţi azi la F.R.F.A.

In vederea formării echipei naţionale de football care va face deplasarea la Roma pentru jocul cu Italia dela 14 Aprilie 1940, jucătorii mai jos notaţi sunt convocaţi la F.R.F.A. pentru astăzi 5 Aprilie orele 12,30 precis:

David, Sfera, Iuhasz, Lupaş (Venus), Rădulescu, Lengher Vintilă, Baratki, Bogdan, (Rapid), Mihăilescu, Popescu Gică, (Sportul Studenţesc) şi Petrescu Gh. (Unirea-Tricolor).

Jucătorii din provincie Bindea, Reuter din gruparea C.A.M.T. precum şi Siclovan din gruparea Gloria Arad vor primi la timp dispoziţiuni speciale.

Selecţioneur unic al F.R.F.A.
Dr. Virgil Economu

Schaffer trebue să plece din motive personale

Am anunţat în numărul nostru de ieri că Schaffer pleacă dela Rapid.

Ştirea am primit-o — pe cale particulară — târziu noaptea, astfel că nu am putut controla motivele cari au determinat plecarea.

Conducătorii grupării feroviare — fără a desminţi intenţiile lui Schaffer de a pleca — ne-au declarat că sunt mulţumiţi de felul cum conduce Schaffer antrenamentele echipei, dar că acesta trebue să plece la München pentru chestiuni personale.

In prezent, gruparea feroviară depune toate eforturile pentru a-l reţine, dar aceasta se pare că nu este atât de uşor.

SPORTUL STUDENŢESC va veni la Obor cu o apărare nouă ?...

Reintră Bădulescu iar Beffa va juca inter stânga

Niciodată mai mult ca în campionatul acesta, combinaţiile statistice nu au fost mai pasionante.

Pentru că de data aceasta a intervenit în lupta campionatului naţional un element nou, care face ca dansul cifrelor să intereseze.

Este lupta paralelă dintre echipele bucureştene pentru evitarea retrogradării.

Tot atât de dramatică, tot atât de dură, ea a ajuns azi la momentul culminant: matchul dela Obor, dintre Unirea Tricolor şi Sportul Studenţesc.

Adversarii de mâine sunt la patru puncte distanţă.

O victorie a universitarilor ar lichida total această luptă, căci un avans de şease puncte ar rezista tuturor „intemperiilor" ulterioare.

O victorie oboreană — desigur mult mai normală — ar reduce diferenţa la două puncte.

Lupta ar rămâne deschisă şi Sportul Studenţesc nu ar mai fi atât de „liberat".

O NOUA APARARE IN ECHIPA UNIVERSITARA ?

Este, desigur, un mare adevăr acesta : la Obor, apărările vor avea un rol hotărîtor.

Iată pentru ce este foarte interesant de ştiut orice schimbare în liniile defensive ale celor două echipe. Unirea Tricolor îşi menţine apărarea standard.

In echipa universitară sunt probabile câteva schimbări.

Intr'adevăr, se vorbeşte de reintrarea lui Bădulescu în postul de fundaş stânga

Dar aceasta nu înseamnă că Mitan — revelaţia ultimelor 2 matchuri — va fi scos din echipă.

El va juca în cazul acesta mijlocaş stânga, Beffa trecând inter stânga.

O hotărîre definitivă va fi luată după antrenamentul de azi

ATLETISM

Câteva insemnări despre crossul bucureştean

Adică despre singurele manifestări crossiste din ţară, deocamdată. Nicio veste nu ne-a venit din Timişoara, niciuna din Recaş. Deşi aşteptam cu nădejde realizarea anunţatului cross de primăvară şi a marelui derby de juniori din Timişoara.

Cu atât mai puţin am putea vorbi de Ardeal, deşi ştim că la Tg. Mureş crossul are şi admiratori şi animatori.

Suntem Duminecă la a patra reuniune a sezonului şi câteva puneri la punct se impun.

Am păcătui criticând ideea crossului pe cartiere şi'n comunele suburbane. Dimpotrivă, vom recunoaşte că ideea e minunată şi dacă încă n'a dat roade, — suntem doar la un an de experimentare — nu inseamnă că trebue să renunţăm la ea.

Câteva talente, unul chiar autentic, câteva păreri proaste schimbate, precum şi câţiva viitori sprijinitori cuceriţi sunt semnele unei apropiate biruinţi.

Fiecare cross a strâns la start aproape o sută de concurenţi, cifră cu care nu ne putem mândri, dar nici indispune.

Dacă ne e permis să cerem ceva, nu va fi exactitatea orii din program, respectată fidel chiar pentru spectatorul cu ceascronometru, ci grija unei higiene şi a unei sănătăţi, care se voeşte fortificată şi nicidecum primejduită.

Vom sublinia eforturile Ligii Muntenia pentru o cât mai civilizată organizare a reuniunilor. Se oferă astăzi vestiare, uneori şi duşuri, şi pentru cine a alergat în anii când îţi lăsai hainele pe iarbă sau dealungul gardurilor, e desigur o fericire să-ţi ştii la „garderobă"... echipamentul de toate zilele.

Şi dacă la urmă se dărue în afara premiilor şi diplomelor şi un … cald, e un adevărat val de …mire, de care oratorii concu…ilor — dacă sunt — pot profita fără scrupule.

Ceeace ar trebui să bucure îndeosebi, e avântul şi bunăvoinţa unor oameni care, rugaţi întâia oară să sprijine alergările de cross, nu s'au îngrădit în reci şi politicoase promisiuni, ci au dăruit sincer, cupe şi medalii, obiecte de sport şi lucruri utile.

Gazdele au ţinut să întreacă o ospitalitate largă şi tradiţională. Pe rând în Vergu, Şerban-Vodă, Griviţei alergătorii au găsit mult mai mult decât un traseu admirabil şi nu ştiu câte răsplătitoare bucăţi de carton cu menţiunea : diplomă.

Oficialii sunt de-o hărnicie, pentru care ar trebui să batem în lemn. De-altfel banderola verde cu „Liga Muntenia" nu-i un indemn la lenevie. Cum nu poate fi indemn la inactivitate, nici tinereţea lor. Argument decisiv pentru lungile discuţii în care se combate „intinerirea cadrelor la F.R.A." Intre atâţia entuziaşti, preşedintele Ligii nu se poate simţi decât cel mai mulţumit om şi nu ne'ndoim că este intr'adevăr.

Crossurile primăverii acesteia ne-au mai arătat ceva: că puteam participa fără teama compromiterii, la Istanbul. Dealtfel acelaş lucru ni l-a spus şi rezultatul crossului balcanic, în care Kotnic n'ar fi dispus uşor de Dinu. Dar dece să reluăm povestea crossului balcanic ? Cel mult să n'o uităm pentru la anul.

Interes şi inviorare ar fi adus o participare braşoveană, anunţată mereu, dar nerealizată. Incolo ce-am putea nota decât că St. Român are cea mai omogenă echipă de cross şi că Venusul trăeşte prin Conţ?! Două absenţe, motivate,—R. Ioniţă şi Tălmaciu — ne împiedică, deşi nici n'am voi s'o facem, la un clasament al celor mai buni crossişti bucureşteni.

Suntem încă în sezon de alergări pe teren variat. Poate deaceea străjerii, până la reluarea antrenamentului pe pistă pentru marile ambiţii din Iunie, ţin concursuri pe stoluri.

Liga ne-a mărturisit intenţia unor crossuri de propagandă la Ploeşti şi Giurgiu. Până atunci însă ne-aşteaptă în vizită sectorul IV Verde şi comuna suburbană Militari. Ar mai fi în program Ştafeta Capitalei, a cărei programare va suferi credem o amânare, mai ales că la această dată — 21 Aprilie — Viforul Dacia poate organiza crossul amânat Dumineca trecută.

Cum vedeţi, crossul bucureştean activează. Şi face tot ce-i stă în putinţă ca să birue. Părerea noastră e că atâta muncă şi atâta dorinţă de a izbândi nu vor fi zadarnice !...

— Gil —

CICLO-CROSS

Un moment din campionatul naţional de ciclo-cross-pedestru disputat recent în cartierul Bellu

Radu Ioniţă în mare formă

Crossul dela Giuleşti anunţă un duel aprig cu Dinu Cristea!!

Antrenamentele de eri ne-au adus o plăcută surpriză. Radu Ioniţă manifestă a fi intr'o formă care ne face să privim cursa de Duminică sub un alt aspect decât până acum.

Da. Pentrucă o astfel de noutate are darul să imprime cursei dela Giuleşti un caracter de interes augmentat pentru locul prim în clasamentul categoriei I.

Dinu Cristea, indicat până ieri ca un câştigător de juris fără alt contracandidat, îşi vede turnul său de fildeş incolţit şi de alţi dornici de o victorie.

Şi intr'un cuvânt, la orizont se profilează accentuat un duel aprig intre aspirantul Radu Ioniţă şi eternul invingător Dinu Cristea.

Iată o nuanţă de interes ce conturează puternic cadrul de spectaculozitate scumpă a intrecerii regizată de C. F. R.

DAR CINE VA INVINGE

Concomitent cu aceasta se pune problema care va invinge.

Intrebare logică, dar cu răspuns ce intâlneşte o mie şi unul de impedimente.

A ajuns Dinu la acest stadiu în care un atlet să fie pe panta declinului? Nu! hotărît nu. Este Radu Ioniţă actualmente în forma care în revărsarea ei să acopere acest idol al atletismului nostru, Dinu Cristea?

Iarăşi un nu şi tot atât de hotărît.

Până la urmă tot Dinu Cristea va fi câştigător, dar partea spectaculoasă va fi asigurată de un asediu... inutil al lui Radu Ioniţă. Suficient pentru ca amatorii să aştepte cursa de Duminică cu interes deosebit.

CE FAC CELELALTE CLUBURI

O nu mai puţină atenţie acordă alergării ceilalţi alergători.

Ieri la şosea în după amiaza aceia primăvăratică, movul maillo-turilor Leonidei în plin antrenament, se pregătea intens pentru intrecerea aceasta.

Leonidiştii au câteva elemente bune şi aşteaptă un rezultat tot aşa în clasamentul alergării.

Mâine, în parcul Străjii Ţării, cel de al doilea cross de antrenament al străjerilor

Mâine dimineaţă între orele 10-11 se va desfăşura în parcul Străjei Ţării (şi nu la Velodrom cum s'a anunţat) cel de al doilea cross de antrenament al străjerilor bucureşteni.

Alergarea de mâine constituind al doilea antrenament în vederea crossului Legiunii Bucureşti din 13 Aprilie, se va desfăşura pe două categorii şi anume :

Străjerii între 12—14 ani vor alerga 800 m.

Străjerii între 14-16 ani vor alerga 1300 m.

Prezentarea tuturor străjerilor la ora 10 în parcul Străjii Ţării dela şoseaua Kiseleff.

Ca şi alergarea de Sâmbăta trecută, crossul de mâine se va desfăşura pe cuiburi, fiecare stol putând prezenta câte un cuib în cele două categorii.

CROSSUL LEGIUNII BUCUREŞTI

Sâmbătă 13 Aprilie se va organiza în incinta Hipodromului Băneasa Trap concursul de cross al legiunii Bucureşti.

Crossul se va desfăşura pe trei categorii :

Străjeri 12-14 ani
" 14-16 ani
" 16-18 ani

Inscrierile se vor trimite până Joi, 11 Aprilie, pe adresa Legiunii de străjeri Bucureşti, str. E. Carada 9. Un stol va putea înscrie câte un cuib la fiecare categorie. Clasamentul se va face pe cuiburi, în ordinea sosirei fiecărui străjer.

Mâine se întruneşte Adunarea generală a F.R.A.-ului

O zi ne mai desparte de adunarea generală a Federaţiei române de atletism.

Rare ori ne-a fost dat să aşteptăm cu o mai mare nerăbdare şi curiozitate o adunare generală.

După cum spuneam şi cu alt prilej, ziua de mâine va însemna o dată importantă pentru mişcarea atletică.

Tot aşa ca şi în 1929, când îşi lua majoratul, atletismul nostru îşi va creea mâine un drum nou în viaţa sa destul de zbuciumată.

Cei aproape 10 ani au trecut repede. In acest răstimp, atletismul a avut parte de zile frumoase, dar şi de multe zile urite, a cunoscut momente de glorie — Balcaniada — dar şi clipe de amărăciune.

Mâine, atletismul va fi din nou la o răscruce a istoriei sale.

Experienţa celor zece ani ne-a dovedit că intr'o federaţie nu au ce căuta certurile şi chestiunile personale, că în conducerea unui for cu atâta răspundere trebuiesc chemaţi şi aleşi oameni competenţi, entuziaşti şi muncitori.

Urmând ritmul vremii, va trebui să se facă loc tineretului pentru a-şi da şi el contribuţia intr'o organizaţie tinerească.

Cadrele vor trebui împrospătate şi întinerite, iar conducătorii noştri trebuie să înţeleagă că se face mai mult pe stadion şi mai puţin la masa verde.

Mâine, atletismul românesc porneşte la un drum nou.

Il dorim să fie cât mai bogat în evenimente, cât mai rodnic în rezultate.

Radu Ioniţă se retrage totuşi din atletism ?

Un svon persistă să circule în lumea atleţilor bucureşteni: Radu Ioniţă se retrage din atletism.

Şi pentru a căpăta certitudinea acestor svonuri, cărora nu le-am dat o prea mare importanţă, ne-am adresat chiar aceluia care este eroul în discuţie.

Şi svonul ne-a fost confirmat şi mai ales cu un plus de informaţie: că părăseşte atletismul în favoarea ciclismului căruia vrea să-şi consacre toată activitatea sa sportivă.

Şi în urma acestei hotăriri ar urma ca Duminică să fie ultima lui ieşire atletică.

Ştirea a provocat regretul nostru cel mai sincer şi-l sfătuim ca hotărirea lui să nu devină o realitate şi să continue să rămână aci în mijlocul atleţilor unde ocupă un loc de cinste şi dorit de atâţia alţi.

VOLLEY BASKET-BALL

Sâmbătă după amiază un concurs de volley-ball pentru străjeri

Sâmbătă după amiază începând dela ora 15 se va desfăşura pe terenurile dela Velodrom un nou concurs fulger de volley ball pentru străjerele din Capitală.

Se va juca câte un set iar clasamentul se va face prin punctaj.

Inscrierile se primesc pe teren.

Concursul este organizat de Legiunea de străjere cu sprijinul Federaţiei române de basket şi volley ball.

ŞTIRI

● „VULTURII CARPAŢILOR" secţia volley-ball, anunţă pe toţi jucătorii săi că şedinţele de antrenament se ţin în zilele următoare: Martea, Vinerea şi Sâmbăta, începând dela orele 15.30, pe terenul din Str. Simin… …cului nr. 19.

RUGBY

Câteva cuvinte asupra jocului „la grămadă"

de Marcel Ruffy

Jocul la grămadă — iată o noţiune pe care o ştiu toţi jucătorii noştri—fiecare în felul lui. Un specialist care ar vedea jocul nostru la grămadă — ar zice pe bună dreptate — jucaţi nereglementar. Şi câtă dreptate ar avea !

Pentru a elucida această problemă, ne-am adresat d-lui Ruffy, care, — cu cunoscuta-i amabilitate franceză, — a binevoit să scrie un articol foarte interesant despre acesta.

MARCEL RUFFI

D-sa tratează problema din toate punctele de vedere şi pe limbajul tuturor. Sunt noţiuni simple, — pentru mulţi cunoscute, — dar care merită a fi repetate intr'un articol de ziar.

D. Ruffy are cuvântul :

*

Mulţi jucători au pierdut din vedere adevăratul rol al grămezii: repetăm deci, că ea nu constitue o pedeapsă, ci o simplă repunere în joc, dictată de arbitru, ca urmare a unei stângăcii oarecare; un înainte neprofitabil, un incident survenit pe teren, poziţia unui offside nevoluntar, etc.

Care sunt jucătorii interesaţi printr'o repunere în joc prin grămadă ?

Toţi, în special înaintaşii şi în particular linia a treia şi mijlocaşul de grămadă.

Care sunt condiţiunile practice ce trebue să îndeplinească balonul pentru ca repunerea să se facă corect ?

1. Picioarele celor trei jucători şi în special ale taloneurului să fie pe pământ după o linie convenabilă, ca picioarele taloneurului să nu depăşească linia medie, trecând înaintea celorlalte, ale jucătorilor numiţi pilieri.

2. Balonul să fie pus în grămadă corect, fără a fi aruncat.

Trebue ca mijlocaşul de grămadă să se ţină în jurul lui 0,75 m. de primul jucător şi să facă ca balonul să pătrundă încet în spaţiul liber, rezultat din poziţia primelor două linii adverse.

3. Balonul să atingă pământul.

Indeplinind aceste trei condiţiuni generale, balonul poate fi jucat, adică talonat.

Nu este permis ca taloneurul să arunce picioarele — balonul nu este obligat de a trece cele trei linii de înaintaşi — şi poate fi considerat ca eşit după ce a trecut un jucător în lungime şi profunzime.

Mijlocaşul de grămadă sau alt jucător trebue să introducă balonul pe pământ, fără efect pe piciorul unuia sau altuia din jucătorii grămezii, pe axa ei.

Orice altă metodă trebue sancţionată printr'o lovitură de picior pentru adversar.

Pedepsirea mijlocaşului de grămadă trişeur trebue făcută cu toată severitatea.

In ce condiţiuni se poate apăra un balon talonat regulat ?

O linie de înaintaşi are balonul, cealaltă l-a pierdut. Este absolut interzis jucătorilor grămezii victorioase de a se detaşa de coechipierii lor, ca prin eşirea din pachet, să introducă în spatele adversarilor, fie să pună braţele să protejeze mijlocaşul de grămadă.

Aceste tentative sunt numite obstrucţii, şi trebuesc pedepsite la timp.

Jucătorii grămezii bătute, pot să se detaşeze şi să urmeze balonul în grămada victorioasă.

Balonul, eşind din grămadă, — poate dacă nici un adversar nu-l jenează să-l joace cu piciorul, dar această fază a jocului este foarte delicată, — căci în elanul lor de a bloca mijlocaşul de grămadă, greşesc şi intervin înainte ca acesta să fi eşit.

Infracţiunea se pedepseşte cu o lovitură liberă.

Tactica de a urma balonul în grămadă a fost introdusă de britanici, pentru a obliga pe mijlocaşul grămezii victorioase să-l joace repede, dându-i-se şi timpul suficient ca să-şi pună adversarii în dificultate (în poziţie de offside).

Aceste reguli respectate duc la un joc uşor, corect, dar pentru aceasta depinde de executanţi.

Cere ochi, reflexii şi rapiditate.

CICLISM

Importantele hotărâri ale comitetului federal F. R. C.

A fost alcătuit lotul selecţionabililor în vederea Balcaniadei. Selecţionaţii vor fi cantonaţi. Nu vor fi curse cu antrenament mecanic în cadrul Balcaniadei

Hotăririle luate de comitetul federal al F. R. C.-ului în ultima sa şedinţă sunt de maximă importanţă pentru desfăşurarea Balcaniadei cicliste, care acum a intrat în faza activă. Pregătirea de birou s'a terminat şi acum începe organizarea materială a acestei mari competiţii internaţionale.

Dăm mai jos comunicatul oficial.

Comitetul federal al F. R. C. întrunit în şedinţă în ziua de Miercuri 3 Aprilie a. c., prezenţi fiind d-nii: Vasile Canarache, căpt. Const. Zamfiropol, ing. Alex. Stoianovici, Aurel Lascu, Cornel Turcaş, căpit. C. Aslan, Dumitru Drugeanu, ing. Ştefan Ionescu, prof. N. Oţeleanu şi Cristea Nicolau, a luat următoarele hotăriri:

1. Cooptează pe d. N. Batzaria în comitetul federal.

2. Se dă depline puteri d-lui preşedinte de a da o formă definitivă programului Balcaniadei.

SELECTIONAŢII VOR FI CANTONAŢI

3. Se hotăreşte ca un lot de 10—15 alergători să fie cantonaţi sub supravegherea d-lui prof. N. Oţeleanu, cu cel puţin 10 zile înainte de Balcaniadă în apropierea velodromului, alergătorii fiind obligaţi să se supună total regimului şi sistemului de antrenament impus de manageri, neavând permisiunea să părăsească cantonamentul;

4. Constatându-se că foştii conducători ai grupării dizolvate Principele Nicolaie n'au depus la F. R. C. arhiva şi averea societăţii conform statutelor, deşi li s'au dat numeroase termene, comitetul hotăreşte să se dea un ultim termen până în ziua de 10 Aprilie, dată la care este convocat comitetul federal pentru a lua act de predare sau pentru a hotărî măsurile legale. La acest comitet este convocat şi d. Titi Mociorniţă.

5. In vederea Balcaniadei, pe lângă plachetele comandate, se vor efectua insigne şi tricouri.

6. Pentru a se conforma dispoziţiunilor Străjii Ţării, d. cpt. C. Aslan, care activează la conducerea a două federaţii—motociclism şi ciclism — este rugat să opteze pentru una şi aşa declară că rămâne la ciclism.

7. Se citesc procesele verbale ale comisiei preşedinţilor de grupări întruniţi şi se constată că:

a) D. Preşedinte al F. R. C. a intervenit deja pe lângă d. Comandant al Străjii Ţării şi Excelenţa Sa a binevoit să promită a face demersurile necesare în vederea obţinerii importului de materiale sportive.

b) S'au făcut intervenţiile scrise la Cercurile de recrutare din ţară, pentru scutirea de rechizite a bicicletelor de sport ale licenţiaţilor F. R. C.;

c) In vederea Balcaniadei şi Cursei Restauraţiei s'au făcut intervenţii la Statul Major pentru elementele selecţionabile.

A FOST ALCATUIT LOTUL SELECŢIONABILILOR

d) Se stabileşte un lot de 25 de alergători selecţionabili pentru Balcaniadă compus din următorii alergători:

Tudose Constantin, Dragomir Niculaie, Steinhardt Mihail, Dobrin Niculaie, Feordeanu Bucur, Beckman Ion, Niculaie Ion Ţapu, Grigoriu Constantin, Andreescu I., Hrenciuc Dumitru, Hapciuc Gheorghe, Niculici Dumitru, Barta Emanoil, Mazilu Niculae, Ardeleanu Gheorghe, Niculescu Marin, Norhadian Ervant, Gociman Iulian, Teodorescu Cristache, Vasiac Gheorghe, Mormocea Virgil, Popârlan Tudor, Stefanitzi Spiridon Stefanitzi Mihail, Voican Gheorghe.

e) Programul sportiv al Balcaniadei rămâne acelaş fixat în Septembrie a anului trecut şi el nu prevede curse cu antrenament mecanic, în cadrul Balcaniadei.

8. Alergătorii ciclişti fixaţi în tabloul de mai sus sunt obligaţi să participe la cursele de selecţionare, care se vor desfăşura în zilele de 7—14 şi 23 Aprilie, precum şi la toate antrenamentele oficiale conduse de d. prof. Oţeleanu.

Zilele obligatorii pentru aceste antrenamente sunt Miercuri şi Vineri din fiecare săptămână. Adunarea este fixată la orele 18 pe velodromul din şos. Olteniţei.

9. Viitorul comitet federal se va ţine în ziua de Miercuri 10 Aprilie la orele 21 la sediul F. R. C. Sunt invitaţi membrii comisiunii sportive şi d. Titi Mociorniţa.

Duminică, zi plină

Duminică, 7 Aprilie, se deschide velodromul dela Belu, printr'o primă reuniune, în regia „F. R. C."-ului. Dacă reuniunea de peste două zile, nu are nimic extraordinar în ea, decât simpla însemnătate a unei reuniuni de deschidere, care în fond, poate fi un fapt divers, — ea prezintă o importanţă particulară.

Şi anume.

Reuniunea de poimâine serveşte pentru formularea unui criteriu de apreciere, în vederea desemnării purtătorilor tricoului naţional la Balcaniadă. Este primul examen „ad-hoc" şi o primă verificare a câtorva elemente tinere care au urmat programul metodic al antrenorului federal, Nicu Oţeleanu.

Fireşte că nu ne putem aştepta la rezultate excepţionale, la această primă reuniune. Cele 15—18 zile de pregătire n'au putut avea un efect prea mare. Nu ne putem aştepta deasemeni, să vedem elemente în plină formă.

Aceasta — forma — va evolua, se va desăvârşi, în zilele următoare : 10, 14, 17, 21 şi 23 Aprilie, sub privirile spectatorilor, dela reuniure la reuniune.

*

Numai că mai e o bubă. Şi încă una mare de tot. Nu-s tribune. Insă ştim că d. general Dombrowski, sportivul gospodar al urbei lui Bucur, a făgăduit tot sprijinul şi în curând tribunele vor fi reinstalate.

De altfel zilele trecute preşedintele forului de specialitate a fost primit în audienţă la d. g-ral Dombrowski, tocmai pentru punerea la punct a acestei chestiuni şi a altora, privind Balcaniada.

*

După amiază, vor activa fondiştii. La şosea, pe traseul probabil al cursei balcanice. Scopul, acelaş : antrenament oficial în vederea evenimentului pascal. Iată deci, cu adevărat, o zi plină. Şi vor fi multe din acestea până la Balcaniadă. Căci, doar, trebuie să ne prezentăm cât mai bine pregătiţi. Ştiut fiind că celelalte naţiuni fac la fel.

— em. i. —

SPORTURI DE IARNĂ

Slalomul Ski clubului Bucureşti

Prima competiţiune din săptămâna skiului de primăvară se va desfăşura Marţi 23 Aprilie, când urmează să se dispute slalomul Ski Clubului Bucureşti.

Pregătirile în vederea acestei manifestaţiuni au şi început; organizarea technică va fi asigurată graţie concursului d-lor B. B. Assan, prof. I. Coja, Dan Gaiser, av. V. Nicolau, dr. M. Andreescu, Filică Pascu, etc.

Inscrierile în vederea acestui concurs se primesc până Sâmbătă 20 Aprilie, pe adresa Ski Clubului Bucureşti, Luterană No. 3.

14 ani de curse

„Viaţa mea sportivă"

de NICOLAE ION ŢAPU

Un drum cum n'am mai văzut.—Spre Braşov.—Ultima etapă, ultimele ghinoane.-Şi... „Turul României" 1935 a intrat în istorie

XXV

Am plecat din Buzău, pe o zi întunecată şi cu vânt prevestitor de vreme rea.

Alergătorii sunt trişti: regretă abandonul dramatic al lunganului din Brăila. Pe deasupra, oboseala şi munţii care ne aşteptau nu surâdea nimănui.

UN DRUM CUM N'AM MAI VAZUT

Praf, praf, şi iarăşi. Pietroaie, pietroaie şi iarăşi pietroaie. Un drum cum n'am mai văzut. Şi pe deasupra un vânt năpraznic din faţă. (Nu putea să fie din spate ?).

Se merge greu de tot, sub 20 km. pe oră.

Intr'un viraj, Lipinsky se repede pe o potecă, taie puţin din drum, seamănă panică în pluton şi... Radu l-a chemat. Eu după el, iar în spatele meu Daniel şi Hapciuc. Şoseaua urcă şi coboară într'una pe un drum devastat. Scap de Daniel şi Hapciuc, mă menţin la câteva sute de metri de el. Şi sosim aşa la Pătârlagele. 52 km. au fost parcurşi în 2 ore şi 32 minute.

Eu am pierdut până la Pătârlagele 3 minute faţă de Lipinsky — lucru fără însemnătate, căci el era departe în clasament, şi — ceeace era grozav, — ii ciupisem lui Daniel 4 minute şi ceva. Puţin şi totuşi... mult. Prindeam din ce în ce curaj.

PESTE CHEILE BUZAULUI SPRE BRAŞOV

Din Pătârlagele — unde a fost etapă de alimentare, s'a plecat spre Braşov. S'a mers încet până la km. 25, unde a spart Lipinsky. Atunci Dobrin, intr'o revenire uluitoare, şi cu mine, ne repezim în cap şi dă-i bătaie. Dobrin a fost într'o zi grozavă. Şi-a revenit dela Pătârlagele şi a mânat de m'a speriat.

La un moment dat, Daniel descalecă să schimbe pasul. Atunci o întindem vârtos, Dobrin conducând mai tot timpul.

Către sfârşitul acestei etape am avut momente grele de tot, dar c…ând am dat de asfalt, aproa…pe de Braşov, mi-am reven…it, invingând pe Dobrin la sp…rint — Daniel a sosit în urm…a noastră la 7 minute. Deci … ma… rămâneau numai 23 mi…nute între mine şi el.

ULTIMA ETAPA, ULTIMELE GHINIOANE

Era frig, când am pornit din Braşov. Dar serpentinele Timişului ne încălzesc, căci Tudose s'a repezit în frunte şi ajunge primul în Predeal. Sparge însă. Puţin mai încolo sparge şi Daniel. Atunci s'a încins o goană la vale cum nu-şi poate închipui nimeni. Şi acum când mă gândesc la coborâşul acela mi se ridică părul în cap şi simt o furnicare prin piele.

Atât de nebuneşte s'a fugit dela Predeal la Ploeşti, încât la intrarea în oraşul petrolist număram 13 min. avans asupra lui Daniel. Mai rămâneau 10. Puteam să le obţin. Să fii învingător. Dar...

NENOROCUL MĂ PAŞTE CRUNT...

Căci la intrarea în Ploeşti sparg un cauciuc. Par'că m'a lovit cineva cu un par în cap. M'am recules, am reparat iute, — Dobrin, Niculici şi Dinu mă aşteptau, — şi am tulit-o iarăşi la drum. Nu pierdusem decât cel mult 3 minute.

La marginea oraşului — nenorocire — altă pană. Mă apucaseră căldurile. Am reparat, ajutat de cei trei camarazi şi iar am pornit-o vijelie la drum. Nu merg mult şi pedala din dreapta se înţepeneşte, forţez, se rupe.

Asta a fost lovitura de moarte. Am pierdut, atunci, timp mult. Şi cu toate că m'au cărat val-vârtej, camarazii de care am vorbit, cărora se asociase şi Tudose venit din urmă ca un bolid, n'am mai putut reface prea mult din teren — Bucureştiul era aproape şi norocul, care îmi surâse, spulberat.

M'am mângâiat cu isprava că am fost primul român în clasamentul general final al acestei titanice intreceri.

Etapa Braşov-Bucureşti a revenit lui Kirkov, care a învins la demaraj pe Gogan.

A fost o primire triumfală, în Bucureşti, flori, urale, fotografi, întrebări, felicitări, banchet, muzici,...

Şi a doua ediţie a „Turului României s'a terminat.

(Va urma)

(Redactarea, **Emil Iencec**)

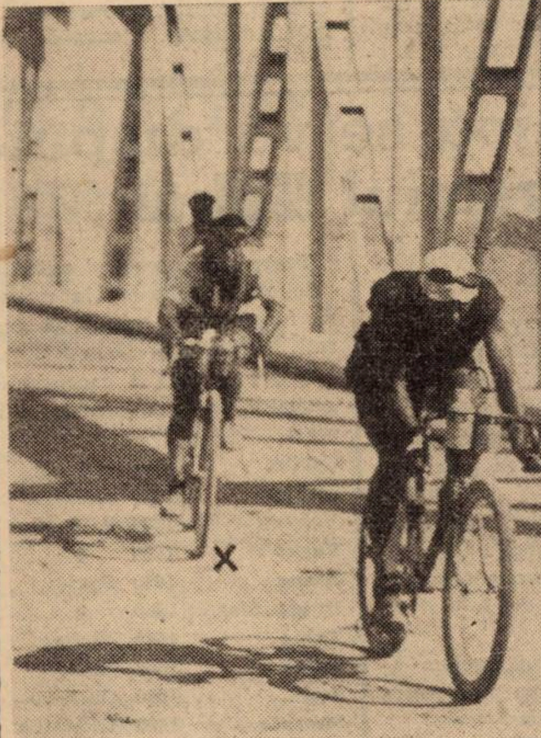

Daniel şi Ţapu (x), — cei doi fugari ai etapei Bacău-Buzău, trec, monoton şi singuratici, podul peste apa Buzăului

PAGINA HIPISMULUI

Mâine, la Băneasa-Trap

Amilkar, Antrag, Pandur, Trixie şi Prokator

vor disputa premiul Hanerl

Concurenţi numeroşi şi alergări deschise

Reuniunea care se va desfăşura mâine la Băneasa se remarcă printr'un program bun. Fără să conţină o probă importantă, el se remarcă prin alte atribute cari sunt certe chezăşii de succes.

In primul rând vom semnala faptul că majoritatea probelor sunt foarte deschise şi că întrunesc adeziuni numeroase.

Din această cauză sunt descontat câteva alergări dârze.

Proba capitală a reuniunei este premiul Hanerl în care găsim o seamă de trăpaşi cu remarcabile state de serviciu cum sunt Amilkar, Antrag, Pandur, Trixie şi Prokator.

Diferenţele la cari concurează se echilibrează de minune şansele, astfel că este de prevăzut o întrecere bogată în faze.

Atenţiune mai merită premiul Hamurabi în care vom revedea probabil pe Gabor, recenta importaţiune a grajdului Hunny.

Premiul Huşi va beneficia şi el de concurenţi de seamă dintre cari reţinem pe Josedale Margot, actualmente în mare formă, Ghid şi Iubita.

Restul probelor sunt promiţătoare, astfel că în ansamblu programul se prezintă excelent.

CONCURENŢI PROBABILI

Premiul HERASTRAU
Condiţie — 15.000 lei

Harry Piel	2180	A. Bota
Helen Halpin	2200	0
Taina	2220	Fischer
Dolly Worthy	2220	0
Santuţa	2240	0
Belşug	2260	Szabo
Jarvis	2260	Ghinea
Catinca	2260	0
Kanada	2300	0

Premiul HARLAU
Condiţie (1/2) — 13.000 lei

Bafta	1700	0
Domnia	1700	D. Botea
Săgeata	1700	V. A-sky
Uraca	1700	Zabelin
Dreapta	1700	Raymer
Dracu	1700	Teofil
Fusta II	1720	Slobozenco
Zanoza	1720	0
Bănuţa	1740	T. Marcu
Miriştea	1760	Szabo
Puşa	1760	Borisiac
Iarba	1760	Lucan
Ciuleandra	1760	Podoleacov
Ulm	1760	Pavlic
Sulfina	1780	0
Speranţa	1800	x
Rozina	1820	Ghinea
Draga Mea	1840	Gaidaev
Tătăran	1840	Gram
Eol	1860	?

Premiul HUŞI
Condiţie — 15.000 lei

Cartuşel	1700	Gram
Primăvara	1700	0
Movila	1720	Slobozenco
Harry Piel	1740	0
King Worthy	1740	0
Ghid	1760	V. A-sky
Iubita	1760	0
Hercegno	1760	0
Jos. Margot	1760	Grunwald
Havana	1800	0
Sam Worthy	1820	0

Premiul HARŞOVA
Condiţie — 13.000 lei

Hotin	1600	V. A-sky
Sora	1600	?
Lucky Boy	1600	Lucan
Mişu	1620	Brânzea
Chiabur	1640	Dobrescu
Frauţ	1640	0
Garda	1660	0
Lupoaica	1660	Raymer
Veturia	1660	Podoleacov
Baba Dochiţa	1660	Ghinea
As. Worthy	1660	Corol
Vardar	1660	Pavlic
Leac	1680	0
Ciuruc	1700	Gaidaev
Atlantida	1760	Fischer

Premiul HAMURABI
Performanţă — 13.000 lei

Florita	1700	Drăgotescu
Hollo	1700	Dobrescu
Oborean	1700	0
Taina	1700	Fischer
Domnica	1700	0
Poeniţa	1720	Szabo
Geisha	1720	0
Voinţa	1740	0
Adda Worthy	1740	Corol
Gaby M.	1740	Gaidaev
Ghimp	1740	0
Handicap	1740	0
Sorvaneţ	1740	0
Peter Gordon	1740	0
Gabor	1780	Pavlic

Premiul HOLOD
Handicap — 13.000 lei

Comtesse Wor	1700	Corol
Fusta II	1700	Slobozenco
Ikar	1700	Borisiac
Zanoza	1700	Thal
Atlantida	1700	Fischer
Uria	1720	Zabelin
Garofiţa	1720	Dobrescu
Bănuţa	1740	0
Habar	1740	0
Şoimu	1740	Raymer
Năluca	1740	Tassopol
Peter Volo	1760	Cerkasoff
Tara	1760	Drăgotescu
Luminiţa	1760	Gaidaev
Lilia	1760	0
Dulcinea	1760	0
Câmp	1760	Szabo
Sulfina	1760	V. A-sky
Mister	1780	0
Elişor	1780	0
Arama	1780	0
Ciuleandra	1780	Podoleacov
Princ. Axtell	1780	0
Primăvara	1800	Lucan
Joker	1800	0
Voinicu	1800	0
Ialpug	1800	0

Premiul HISPERIA
Handicap — 15.000 lei

G-ral Worthy	2100	Brailowsky
Lugoj	2100	Tassopol
Tava	2120	Drăgotescu
Carol Hanover	2120	Grunwald
Dor de Ducă	2120	0
Hollo	2140	0
Busuioc	2140	Ghinea
Geisha	2140	V. A-sky
Sultana	2140	Zabelin
Tufănica	2140	0
Santuţa	2160	T. Marcu
Peter Worthy	2160	C-dorescu
Zenit	2160	Fischer
Zvon	2160	0
Bandit II	2180	Pavlic
Poeniţa	2200	0
Handicap	2200	0

Premiul HANERRL
Handicap — 18.000 lei

Flying	1700	0
Benito H. P.	1700	0
Giuditta	1720	T. Marc
King Worthy	1720	Ghinea
Hercegno	1720	0
Ducesa	1740	Tassopol
Kitty Clair	1760	0
Valenţio	1760	Crainic
Sam Worthy	1760	Corol
Katy Caid	1760	0
Tutun	1760	0
Prokator	1760	Fischer
Pandur	1780	Dobrescu
Trixie	1780	Cerkasoff
Antrag	1800	Grunwald
Amilkar	1820	Gaidaev

INFORMAŢII

● LUNI, d-nii RADU CIPLOSKY şi D. MOROIANU, cei doi handicapeuri ai Jockey Clubului, vor publica handicapul general al cailor de galop cari au fugit în anul trecut. Este o interesantă lucrare, aşteptată cu nerăbdare de turfişti.

● **LUNI, comitetul Jockey Clubului va ţine şedinţă.**

● **LUMEA, proprietatea d-lui Lt.-col. Theoharie, a fost prezentată lui Gustav.**

● **TURTUCAIA a fost bătută cu Hanibal II.**

● **D. T. TASSOPOL a cumpărat şi cota partea de 50% asupra armăsarului Don Juan dela V. Andreyevsky, devenind astfel proprietarul calului.**

Don Juan este un armăsar de doi ani din Texas şi Dobânda.

● **TOATE prăsitoarele d-lui Colonel Georgescu vor fi bătute cu Belşug.**

● **CU GUSTAV au mai fost bătute iepele Liuliuşa II şi Garoafa. Garoafa este proprietatea d-lui Ciolac iar Liuliuşa aparţine d-lui Fotescu.**

● **LUI CHAMPION îi vor fi prezentate Catinca şi Musculiţa.**

● **LUCICA, iapă de 2 ani din Gustav şi Liuliuşa II, a fost cumpărată de d. Al. Ionescu dela Alex. Sumaracov.**

● **AZI până la ora 12 se fac la secretariatul societăţii hipice române de trap declaraţiile de partanţi pentru reuniunea de mâine.**

Inscrieri în importantele alergări de galop

ZIUA III-a. DUMINICA 14 APRILIE 1940

Premiul GHIAUR
80.000 lei — 2.000 metri

Don Basil	54½
Boeru	58
Bock	49½
Princier	56
Brânceni	51½
Stop	53½
Naplom	60
Corsar	53½
Blank	49½
Buburel	59½
Mitsouko III	60½
Bravo mă	54½
Halmei	57½

Premiul MAUS
60.000 lei — 1800 metri

Dark Kopi	56
Monfaucon	56
Agitatote	54½
Favorita II	55
Rada III	52
Liliac II	53½
Barius	53½
Bilitis	55
Pénitence	54½
Crainic	53½
Burgos	54½
Argintiu	53½
S. O. S.	56½
Fanatic	53½
Tour de Vis	59

ZIUA XI-a. DUMINICA 12 MAI

Premiul D. GRECIANU
100.000 lei — 2000 metri

Dark Kopi, Monfaucon, Agitatote, L'Aouzelle, Badar, Bien Aller, Pénitence, Burgos, Carsix, Malnoue, Persane, Tour de Vis.

Dela plecare la sosire...

IN FORMĂ: Gruia, Szeged, Străjer, Vardar, Speranţa şi Voinţa

DE URMARIT: Garda, Brenn, Bruma II, Helen Halpin şi Săgeata

● *VARDAR a debutat promiţător. Pensionarul lui Pavlic nu s'a întrebuinţat la nici un moment pentru a câştiga. Este un cal bun care nu se va opri la victoria de Miercuri.*

● *GARDA s'a plasat a doua comportându-se în progres.*

Işi va găsi cursa.

● *CHIABUR este încă verde. Mai are mult de profitat în condiţie. Nu este valoarea lui aceia arătată până acum.*

● *STRAJER reprezintă un alergător valoros. Surul a marcat o comportare deosebit de meritorie, repurtând un succes comod. Victoria lui n'a făcut dubiu la nici un moment. Cum posedă şi aptitudini pentru distanţă, este sigur că va face o carieră onorabilă.*

● *ATLANTIDA a făcut o cursă curajoasă. Faţă de Străjer însă era surclasată. Totuş reţinem comportarea ei.*

● *TURUL a cauzat o mare decepţie. Instalat mare favorit, n'a contat la nici un moment. Nu poate fi însă condamnat pe baza unui singur eşec. Armăsarul are larg deschisă calea apelului. Poate că modesta lui comportare este independentă de valoarea lui. Trebue să-l revedem pentru a ne pronunţa.*

● *KITTY CLAIR s'a plimbat pur şi simplu în premiul Granat. N'a avut adversari de talia ei. A câştigat când a voit Cercasov.*

● *MOVILA a condus cursa până la 100 de metri de sosire. Inseamnă că'n compania ei va câştiga în curând.*

● *HOLLO nu avea şansă. Explicabil deci că nu a contat.*

● *ALLAH este unul din caii de nădejde ai generaţiei de trei ani. După primele sute de metri era stăpân pe situaţie. Interesant este de remarcat că fiul lui Fidelity posedă viteză şi duce şi distanţa. Succesul lui denotă încă odată calitatea producţiei crescătoriei d-lui Ciolac.*

● *SAGEATA a fugit mulţumitor mai ales dacă avem în vedere că nu dispune de suficientă pregătire.*

● *VA-TA suportă un serios handicap. A şi galopat.*

● *GRUIA a fost revelaţia zilei. A dispus de Torent dându-i 100 de metri. Această împrejurare şi recordul pe care l-a realizat 1.27,7 pun în excelentă lumină calităţile lui. Desigur Gruia este astăzi unul din cei mai buni trăpaşi ai turfului mai ales că pe lângă calitate posedă şi rezistenţă.*

● *TORENT s'a lovit de inconvenientul distanţei care a fost un serios obstacol pentru el. Pe ultima sută de metri s'a stins. Şi aşa, felul cum s'a comportat constitue indiciul unei reveniri.*

● *PETRUŞ nu este încă la punct cu pregătirea. Surul a mers frumos până în linia dreaptă dar aci a fost în vădită dificultate. Mai are de profitat în condiţie.*

● *SZEGED actualmente deţine o valoare ridicată. Nesilit, a parcurs kilometrul în 1.27,7. Impresionanta lui pointă de viteză îl face redutabil în cele mai alese companii.*

● *PANDUR până în ultimul ocol s'a ţinut de Szeged. Deaci a dat însă vădite semne de oboseală. Efortul depus pe prima parte a parcursului s'a manifestat.*

● *NINON îşi revine. In acest sens, comportarea ei este un indiciu.*

● *BLONDELLA n'avea ce căuta în premiul Escamillo.*

● *SPERANŢA a început să mişte. Faptul că a devenit corectă a trecut-o în categoria cailor posibili de a deveni utili.*

● *FUGAR s'a pus greu pe picioare şi a avut de ocolit un pluton numeros. Nici Andreyevsky n'a insistat când a văzut partida pierdută.*

● *PETER VOLO s'a întrecut în galopuri. Un cal decepţionant.*

● *LUMINIŢA deşi s'a plasat a doua, n'a arătat nimic deosebit. O mediocritate.*

● *IKAR este în aceiaş categorie.*

● *VOINŢA a câştigat graţie unei calităţi esenţiale: corectitudinea. Deşi limitată, datorită acestei calităţi este utilă.*

● *BRUMA II fără greşelile comise ar fi câştigat. Este însă foarte decepţionantă.*

● *LUGOJ acelaş cal modest. N'a contat, deşi primea avantagii serioase.*

● *HELEN HALPIN a început să-şi confirme clasa. Ne aşteptăm la isbânzi mai concludente din partea ei.*

● *BRENN deţine o frumoasă formă. N'ar fi exclus să calce pe urmele lui Ben Hur.*

● *JACK nu este cal de 2000 de metri. In linia dreaptă a fost în vădită dificultate.*

● *RASURA suportă un serios handicap. Deaceia a fost figurantă.*

Duminică se va disputa premiul Tokar

Seria alergărilor importante continuă la Băneasa Trap Duminică.

Se va disputa premiul Tokar, una din importantele probe rezervate cailor tineri. Deci o nouă ocaziune de a vedea în luptă pe cei mai autorizaţi reprezentanţi ai trei-anilor şi câţiva patru-ani buni.

După cum se ştie, mânjii au vădit o ridicată clasă.

Sunt cunoscute excelentele performanţe realizate de Joly şi Avion.

Credem că nu ne înşelăm afirmând că este cea mai valoroasă generaţie tânără.

Faptul că vor fugi şi elemente cu veleităţi de Derby, cum sunt Santuţa, Columbus şi Birlic, accentuiază atracţia.

Proba ne va servi şi criterii de comparaţie referitor la raportul de forţe dintre cele două generaţii tinere.

O primă listă a concurenţilor probabil ar avea următorul aspect:

Cartuş	1600	0
Străjer	1620	Szabo
Voinicu	1620	V. A-sky
Fugar	1620	0
Avion	1640	Pavlic
Draga Mea	1660	0
Taina	1660	Fischer
Turul	1660	Bordei
Joly	1660	Gaidaev
Santuţa	1680	T. Marcu
Birlic	1680	Crotenco
Floare	1680	Drăgotescu
Paj Axtell	1680	Corol
Columbus	1680	Grunwald

HIPISM

Alergările de trap

Băneasa Trap Ziua 33-a, Duminică 7 Aprilie 1940

— PROGRAM DEFINITIV —

Premiul FĂCLIA
Condiţie (1/1) — 13.000 lei

1680 Hotin
1700 Chiabur, Franţ, Baba Dochiţa
1720 Ropot, Odessa, As. Worthy, Cobza, Nineta
1740 Ciuruc, Leac
1760 Chiquitta
1780 Atlantida
1800 Vatel
1820 Dulcinea
1840 Voinicu

Premiul FRANCUS
Condiţie (1/20) — 21.000 lei

2160 Belşug, Pinkerton
2180 Kundry, Ninon
2200 Benedek, Pock
2220 Gruia, Joppa Hanover

Premiul FRUMUŞICA
Record — 29.000 lei

2100 King Worthy
2120 Bruma II, Eftin, Jarvis
2140 Blondella, Brebenea
2160 Kundry, Benedek, Trixie, Nation, Ben Hur, Gabor
2180 Ghid, Havana, Kanada
2200 Szeged
2220 Gruia
2240 Joppa Hanover

Premiul TOKAR
Condiţie — 40.000 lei

1600 Cartuş
1620 Străjer, Voinicu, Fugar
1640 Avion
1660 Taina, Turul, Joly
1680 Santuţa, Birlic, Floare, Paj Axtell, Columbus

Premiul FAUVILLE
Condiţie (1/1) — 15.000 lei

2100 Bafta, Zmeura, Domnia, Săgeata, Uraca
2120 Cimbric, Nocica, Dreapta, Zanoza
2140 Lut, Union
2160 Isvor T., Şoimu
2180 Tara, Puşa, Iarba, Ciuleandra
2220 Joker
2240 Hispano, Cina

Premiul FENELON
Handicap — 15.000 lei

1700 Comtesse Worthy, Cimbric, Olga, Domnia, Uraca, Ciuruc, Lupoaica, Dreapta, Ikar, Zanoza
1720 Talisman, Fusta II, Cartuş
1740 Nocica, Lut, Lăutar, A. I., Uria
1760 Bănuţa, Năluca
1780 Tara, Musculiţa, Câmp
1800 Princesse Axtell
1820 Cilly Hanover, Allah

Premiul FRA DIAVOLO
Handicap — 18.000 lei

1700 Peter Worthy
1720 Zvon, Geisha, Zenit, Benito H. P.
1740 Poeniţa, Handicap, Bruma II Eggy, Sonia Worthy
1760 Giuditta, Gaby M., King Worthy, Ghimp, Hercegno, Sorvaneţ
1780 Torent, Ducesa, Rota
1800 Valenţio, Champion, Prokator, Blondella

Premiul FRICA
Handicap — 15.000 lei

2100 Primăvara
2120 Ialpug
2140 Pan Worthy, Lugoj
2160 Tava, Helen Halpin, Măgura, Carol Hanover, Dudu Gordon
2180 Hollo, Busuioc, Sultana, Tufănica
2200 Santuţa, Zvon, Eggy, Zenit, Sultan II

Premiul FLAMING
Performanţă — 15.000 lei

1720 Primăvara, Puica, Pan Worthy, Giovinezza II
1740 Hollo, Tava, Cavaler, Jack
1760 Florita, Cartuşel, Movila, Draga Mea, Santuţa, Va-ta, Mohor, Sonora, Durdulia, Sultan II, Ulis, Peter Gordon
1780 Poeniţa, Bruma II, Handicap Sonia Worthy, Voinţa
1800 Ciclop,
1820 Talaz
Gsnrdl nrdl mfw nrdl aoiaoii

Situaţia hergheliilor de pur sângi

Continuăm publicarea situaţiei hergheliilor de pur sângi pe pe anul trecut.

APARŢINÂND D-LUI EMIL OTTULESCU

Affi, a născut cu Leu la 24 Aprilie armăsar murg, stea, care se numeşte Anul Nou. Eapa a fost bătută cu Leu.

Haimana, a născut cu Son în Love la 30 Aprilie, eapă murgă, care se numeşte Haluneia. Eapa a fost bătută cu Birmah.

My-Lass, bătută prima oară cu Birmah.

APARŢINÂND D-LUI C. PAŢAC

Biskra, goală cu Blue Boy a fost bătută cu Birmah.

Harvest Queen, a născut cu Ghiaur la 24 Ianuarie, armăsar murg, stea, pintenog drept anterior, care se numeşte Gong. Eapa a fost bătută cu Bou Jeloud.

APARŢINÂND D-LUI C. PENESCU

Fata Aerului, a născut cu The Merry Marquis la 17 Aprilie, armăsar murg, stea, care se numeşte Fatar. Eapa a fost bătută cu The Merry Marquis.

APARŢINÂND D-LUI I. D. PETRESCU

Babuşca, goală cu Son in Love, a fost bătută cu Son în Love.

Maripossa, a născut cu Blue Boy, la 19 Aprilie, armăsar roib, breaz, stea prelungă, pintenog stângul posterior, care se numeşte Marafet. Eapa a fost bătută cu Son in Love.

APARŢINÂND D-LUI M. POPESCU

Lăpuşneanca, bătută prima oară cu Son in Love.

APARŢINÂND D-LUI CĂP. IOAN POLIFRONESCU

Noapte Bună, ne bătută în 1938, a fost bătută cu Prince d'Orange II.

APARŢINÂND D-LUI CR. PLEŞIA

Favorita, goală cu Blue Boy, n'a mai fost bătută.

Vedea, a născut cu Ghiaur la 20 Mai, eapă murgă închis, ţintă, care se numeşte Veveriţa II. Eapa a fost bătută cu Ghiaur.

APARŢINÂND D-LUI COL. POLIZU MICŞUNEŞTI

Elada, bătută prima oară cu Ghiaur.

Libelula, a născut cu Somogy un armăsar care a murit, a fost bătută cu Bou Jeloud.

Mechante, goală cu Rendeş, n'a mai fost bătută.

APARŢINÂND D-LUI R. POLIZU-MICŞUNEŞTI

Aluna, bătută prima oară cu Son in Love.

Harnica, a născut cu Bou Jeloud, la 23 Februarie, armăsar murg, stea, care se numeşte Pândică. Eapa a fost bătută cu Son in Love.

APARŢINÂND D-LOR A. & E. RIBER

Cousette, a născut cu Birmak la 22 Ianuarie, eapă sură, stea, brează, pintenoagă dreptul anterior şi bipedul posterior, care se numeşte Castilia. Eapa a fost bătută cu Son in Love.

Grandiosa, a născut cu Son în Love, la 18 Martie, eapă roibă, stea, care se numeşte Granada. Eapa a fost bătută cu Son in Love

(Va urma)

BOX

Sâmbătă la ora 9

In sala „Inainte", o interesantă reuniune

Pe program: Ion Gorun-Sandu Ion şi Ştefan Bogdan-D-tru Iordănescu

Mâine seară, în sala „Inainte" din calea Şerban Vodă, merituoasa grupare „Turda", organizează o reuniune de box, cu concursul profesioniştilor: Ion Gorun, Sandu Ion, Iordănescu, Bogdan, Plăeşu şi Marinescu.

Reuniunea se anunţă sub cele mai bune auspicii, datorită măsurilor luate din vreme.

Bine alcătuit, programul reuniunei ar putea face faţă, la ori ce gală de mare anvergură.

Ne este deajuns să citâm pe Sandu Ion, Bogdan, Gorun sau Iordănescu, ca să ne putem da seama de importanţa reuniunei.

Sandu Ion, nu a mai apărut de mult pe ring dar se află într'o formă bună, datorită antreamentului, pe care l-a urmat cu asiduitate. Cizelat în Franţa, Anglia şi Spania în compania unor adversari de certă valoare ca: Decico, Huguenin, Pladner, Battaille, Cotti, Leu Hampston, Salvador Lozano, etc., va căuta să facă o luptă magnifică.

Ion Gorun, campion al României la „cocoş", este un boxeur plin de talent, care beneficiază de o technică avansată, suflu şi calm. Dacă va învinge i se oferă un match cu Ernest Weiss, la Berlin. De aceia se va strădui să furnizeze pe cel mai bun din doi.

Al doilea match va avea loc între St. Bogdan şi D. Iordănescu.

Bogdan, un tânăr cu calităţi şi perspective de mare viitor, va căuta să redediteze figura făcută în matchul cu Stoian. In caz de victorie se oferă un match cu Lucian Popescu şi David la Braşov.

D. Iordănescu, un boxeur technic, ştiinţific şi mai încercat în matchuri profesioniste, va beneficia de o armă în plus „rutina", pentru ca să şteargă impresia eşecului suferit în faţa lui Gh Popescu. O victorie, îi poate aduce şi lui un match cu acelaş Lucian Popescu.

A treia întâlnire se va petrece între un vechiu boxeur, Marin Plăeşu şi „tuciuriul" Puiu Obăgilă.

Plăeşu este un nume în boxul românesc. Acum câţiva ani când boxa, ridica asistenţa în picioare. Un element capabil şi sârguincios, s'a afirmat întotdeauna când a boxat în compania unui: Chirilă Dan, M. Alexandrescu, M. Stănescu, Stoian, Lucian Popescu, francezul de culoare Soya, şi apoi în anul 1930 la Campionatele Europei dela Budapesta, când a fost învins în finală de ungurul Szelleşi.

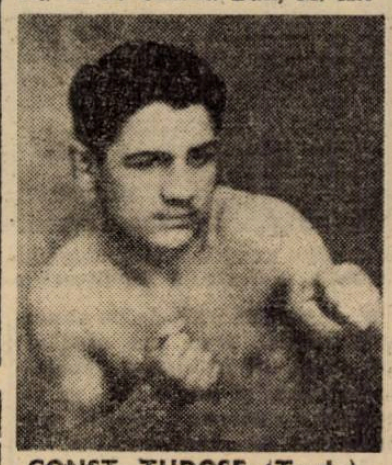

CONST. TUDOSE (Turda)

Cu toate că reintră după o lungă absenţă, va căuta să facă un match frumos.

Puiu Obăgilă este un demn adversar pentru Plăeşu, pentrucă stilul corect şi technic, face din el un boxeur de mare viitor.

Dăm mai jos programul reuniunei:

MATCH VEDETA

3×10 minute
Sandu Ion—Ion Gorun.
3×10 minute
St. Bogdan—D. Iordănescu.

MATCHURI MIXTE

5×2 minute
Marin Plăeşu—Puiu Obăgilă (Univ.).
5×2 minute
Al. Marinescu—Const. Tudose (Turda).

MATCHURI AMATOARE

Gh. Tătărescu (U.)—Marin Dobrescu (J. C.).

C. Lăzărescu (T.)—I. Cetăţean (U.).

MOTOCICLISM

„A. R. M. A." va avea un nou preşedinte

Paul Vasilescu întruneşte sufragiile

Astăseară, la ora 21, comitetul grupării motocicliste „A. R. M. A." se întruneşte la restaurantul „Helveţia" spre a hotări în ultimă instanţă, cui îi va reveni cinstea de a conduce frânele merituoasei formaţiuni.

Mai proaspătă decât alte grupări cari nu au avut nicium fel de strălucire, „A. R. M. A." a cunoscut, în puţinii săi ani de activitate, succese dintre cele mai proeminente. De câtva timp se află într'o criză trecătoare, care va fi rezolvată în mod cert, astăseară.

Membrii comitetului, de comun acord cu ceilalţi componenţi ai grupării, se vor pronunţa asupra persoanei noului preşedinte şi credem că nu greşim, anticipând că acesta va fi Paul Vasilescu, fost alergător de necontestată clasă, actualmente invalid, victimă a sportului care l-a pasionat şi pentru care a făcut imense sacrificii morale şi materiale.

Unul din marii animatori ai întrecerilor pe pistă — la un moment dat se consacrase drept campion în această specialitate — Paul Vasilescu a strălucit în tot felul de probe motocicliste. Câştigător al curselor de coastă dela Sinaia şi Poiana Braşovului, el s'a clasat mai totdeauna onorabil, în alergările disputate.

Astăseară, foştii lui camarazi şi tinerii săi elevi vor chema pe Paul Vasilescu să ocupe un post de răspundere. Şi credem că fostul mare alergător va şti să fie un conducător la înălţimea pretenţiunilor timpurilor de faţă.

Două păreri despre matchul Gorun-Sandu Ion

Ce declară maeştrii lor Toma Panitescu şi C. Nour

Despre Gorun, maestrul său Toma Panaitescu, a declarat că nu vede cum ar putea pierde acesta, fiindcă lucrează cu energie extraordinară şi loveşte cu precizie. „Nu mă îndoesc de victoria sa, a spus maestrul Toma Panaitescu. Aş putea spune că nici Toma Aurel nu i-ar putea sta în faţă".

ION GORUN

Costică Nour, care l-a pregătit pe Sandu Ion şi care ştie posibilităţile acestuia mai bine ca oricare altul, a spus: „De rândul acesta afirm în mod categoric că Sandu Ion îl va bate pe Gorun. Are o condiţie fizică excepţională, o poftă de luptă irezistibilă şi un pumn sigur şi puternic. Fără vre'o întâmplare nepreväzută, Sandu Ion nu va putea pierde matchul de Sâmbătă seara !"

Breack... stop... out...

● In cursul ultimei reuniuni desfăşurată în sala Central din Paris, cehul Edy Rabak a cedat prin abandonare în repriza a patra lui Temer.

Tot prin abandonare, dar în repriza a doua, Faroux a învins pe Hamelin.

Juniorii Ungariei
au început pregătirile în vederea matchului cu România

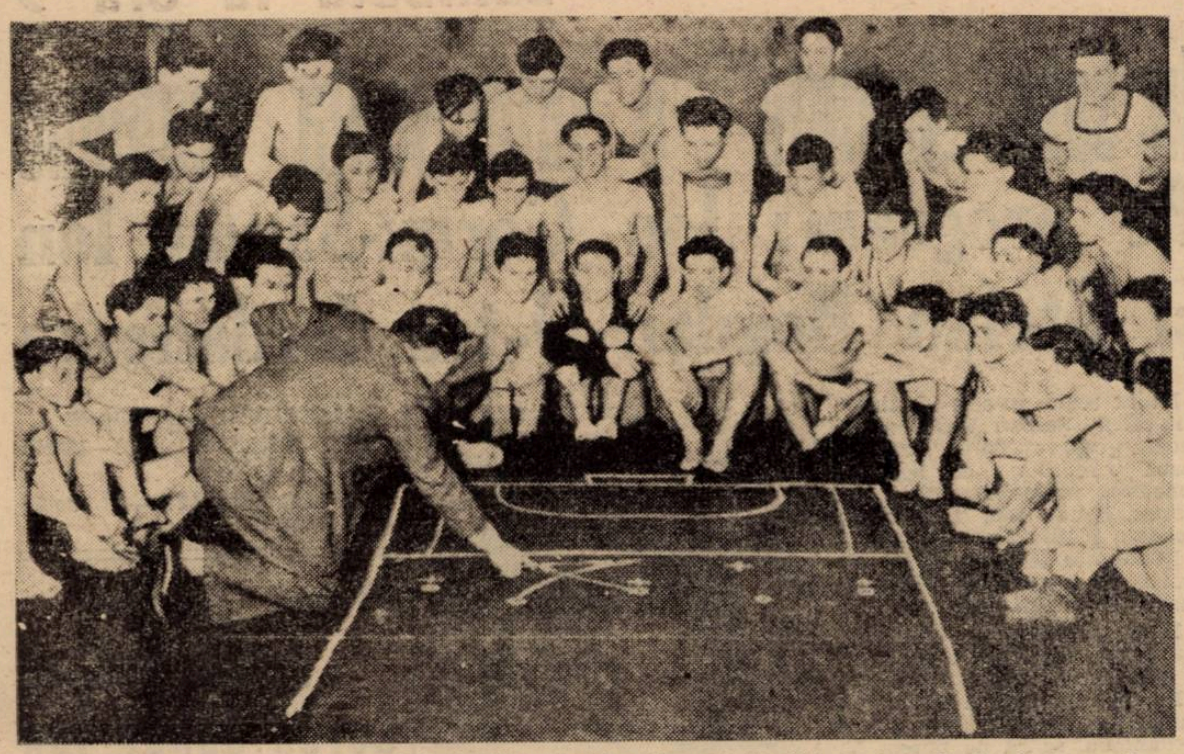

D. I. FABIAN, selecționeurul juniorilor unguri, a început pregătirea „puștilor" săi, în vederea matchului cu România. Fotografia înfățișează o ședință de tactică

BUDAPESTA, 4. — Dat fiind că echipa de juniori a Ungariei are de susținut un match de mare importanță în cadrul Cupei Dunării cu România, la 19 Mai, d. I. Fabian, selecționeurul juniorilor, a început încă de pe acum pregătirile. D-sa va alcătui un prim lot în cursul acestei săptămâni și acest lot va fi metodic antrenat după un program dinainte stabilit.

In programul acestor pregătiri figurează și un match internațional. Acest match se va juca în ziua de 2 Mai la Zagreb, unde juniorii unguri vor întâlni pe acei ai Croației.

Biroul Federal a luat hotărîri senzaționale

1) Suspendarea transferărilor de jucători
2) Remedierea situației financiare a grupărilor
3) Desființarea acordului comun

Problema campionatului național în discuție

Poate ați observat că în ultimul timp Biroul Federal FRFA s'a întrunit foarte des și a lucrat serios luând multe hotăriri de importanță.

Miercuri seară de pildă, Biroul s'a întrunit din nou și de data aceasta deciziile luate ating o importanță excepțională pentru footballul românesc.

Chestiunea arbitrilor

In primul rând, Biroul — prezidat de d. Al. Fulga — a discutat situația arbitrilor, la discuții asistând și d. Denis Xifando.

Biroul a aprobat toate propunerile făcute de d. Xifando, reglementând raporturile dintre arbitrii — pe de o parte — și jucători și grupări — pe de alta, cum și măsurile care urmează să fie luate.

Desființarea acordului comun

A luat apoi o hotărîre foarte importantă: să desființeze acordurile comune.

Punerea în aplicare însă, a acestei hotăriri a fost amânată după venirea d-lui Fulga dela Paris, adică după 14 Aprilie

S'a discutat apoi chestiunea avansărilor care urmează să se facă din rândurile arbitrilor tineri și valoroși, pentru Divizia A.

Situația grupărilor și transferările de jucători

Partea cea mai mare din ședință a fost dedicată studierii situației grupărilor, cu atât mai mult cu cât federația este hotărîtă să găsească cele mai bune măsuri și soluții pentru remediere.

Și în categoria măsurilor și a soluțiilor intră:

1. Suspendarea transferărilor de jucători pe un timp de, cu excepția militarilor și a studenților, a căror transferare să se facă cu aprobarea Biroului Federal.

2. Membrii Biroului se vor deplasa în provincie pentru a studia și constata situația financiară a grupărilor. Pe baza celor constatate vor veni cu cele mai salutare soluții pentru remediere..

Problema divizionară

In afară de acestea, Biroul a decis să se ocupe în luna Mai de toate remediile necesare footballului românesc și cu acest prilej va fi luată în discuție și chestiunea formulei divizionare, mai bine zis problema campionatului național.

Nici un jucător vienez în echipa de Duminică a Germaniei!

Berlin, 4. — **In lotul echipei germane, care va înfrunta Duminică selecționata Ungariei, figurau și trei jucători vienezi,** Hahnemann **dela Admira,** Binder **și** Pesser **dela Rapid.**

Cercurile sportive din localitate însă cred a ști, că niciunul din acești jucători nu va juca în matchul de Duminică.

Hahnemann are mâna în gips iar Binder și Pesser au fost dezolant de slabi cu prilejul semifinalei Cupei Tschammer din Duminica trecută, când Rapid a pierdut cu 1:0 în fața lui I.F.C. Nürnberg.

Formația definitivă a echipei germane încă nu se cunoaște, dar după toate probabilitățile ea va fi următoarea:

Klodt — Janes, Billmann — Kupfer, Sold, Kitzinger — Lehner, Gauchel, Conen, Schön, Arlt.

Interesul pentru match este extrem de mare, din două motive foarte puternice:

1. Ungaria a obținut o mare victorie Duminica trecută împotriva Elveției; 2. Germania datorează o revanșă pentru înfrângerea din toamnă.

Deaceia se scontează o asistență de 100,000 de persoane.

Matchul va fi condus de belgianul Lucien Baert.

Campionatul în Elveția și Franța

Cu tot matchul internațional, în Elveția s'au jucat Duminica trecută două matchuri de campionat, cari au dat următoarele rezultate :

Lucerne — Saint Gallen 2:1.
Lausanne — Bienne 4:0.

FRANȚA

In campionatul de război al Franței s'au jucat Duminică nouă matchuri. Campioana Sète a suferit o nouă înfrângere din partea lui Bordeaux.

Rezultatele :

R. C. Paris — Red Star 2:2.
Arras — C. A. Paris 2:0.
Rouen — Boulogne 9:1.
Le Hâvre — Excelsior 3:1.
Reims — Lens 7:2.
Ol. Marseille — Cannes 4:1.
St. Etienne — Antibes 3:1.
Montpellier — Toulouse 6:0.
Bordeaux — Sète 3:0

Turneul de tennis dela Genova a luat sfârșit
Ultimele rezultate

Turneul internațional de tennis dela Genova a luat sfârșit cu probele de dublu.

Din păcate, în ultimele etape jucătorii noștri n'au figurat.

Iată rezultatele:

SIMPLU DOAMNE: (finala): Kovac (Ing.) b. Ullstein (Germ.) 3:6, 6:3, 6:0.

DUBLU DOMNI: (semifinale) Puncec, Pallada b. Rado, Rogers 9:7, 6:1; Vido, Cucelli b. Szentpéteri, Pietrafraccia w. o.

FINALA: Puncec, Pallada b. Vido, Cucelli 1:6, 6:3, 7:5, 6:1.

DUBLU MIXT: (Semifinale): Somogyi, Asboth b. San Doninno, Gabory 6:1, 7:5; Tonolli, Vido b. Kovac, Bossi 8:6, 6:3.

FINALA: Tonolli, Vido b. Somogyi, Asboth 6:4, 3:6, 6:1.

Ciclișții italieni nu participă la Turul Germaniei

Se anunță din Roma că Federația italiană de ciclism a fost înștiințată că Turul Germaniei nu se mai dispută în luna Iulie cum era fixat inițial ci între 2 și 15 Iunie, pe un parcurs redus. Un trimis special german, a tratat la Roma, angajarea a patru sau șase ciclișți italieni. Cum însă Turul Italiei care începe la 17 Mai ține până la 9 Iunie, deci până după începerea Turul Germaniei, Federația italiană s'a văzut silită să răspundă că neputând să prezinte o echipă bună în acest tur și nevoind să prezinte una slabă, nu va participa la Turul Germaniei. Delegatul german a declarat că înțelege motivele Federației și că se va sili să convingă forul german să modifice data circuitului, care e probabil să se dispute în Iulie, așa cum fusese vorba dela început.

E probabil ca BARATKY
să nu joace la CLUJ

Rapid pleacă astăseară spre Cluj unde va juca Duminică cu Victoria.

Rapidul deplasează 14 jucători și va prezenta, probabil, următoarea formație: Petrică Rădulescu, Marton Lengheriu, Vintilă, Boldiș, Moldoveanu, Șipoș, Bogdan, Baratky, Auer și Căpușan

Ca rezerve vor pleca Negru, Rășinaru și Radu Florian.

Deși va face deplasarea, nu e sigur că Baratky va juca, deoarece e puțin bolnav.

In primul său match internațional
Croația a dominat
și a învins Elveția cu 4-0 (0-0)!
Goalurile au fost marcate de Woelfl (2), Lesnik și Matekalo

Belgrad, (corespondență). — **După categoria înfrângere de 3:0 dela Budapesta, echipa Elveției a fost înfrântă Marți după amiază și la Zagreb. De data aceasta eșecul a fost și mai categoric, întrucât Croația a câștigat cu 4:0 (0:0)! Elvețienii s'au prezentat cu patru rezerve în locurile lui Ballabio, Minelli, Bickel și Abegglen, dar faptul acesta nu poate scuza înfrângerea, întrucât rezervele, după declarațiile conducătorilor elvețieni, sunt cel puțin tot atât de buni, ca și titularii.**

Gazdele au aliniat echipa Gradjanski, cu Medarici (HASK) pe aripa dreaptă, și această echipă s'a comportat peste așteptări, furnizând un joc de mare clasă, care a entuziasmat asistența, mai ales în repriza secundă.

Matchul s'a rezumat la o luptă disperată între apărarea elvețiană și înaintarea gazdă. Quintetul ofensiv al croaților a câștigat până în cele din urmă, marcând patru puncte.

Scorul La deschis Wölfel și apoi tot el a marcat și al doilea goal. Lesnik și Matekalov au rotunjit scorul la 4:0.

Echipa învingătoare a fost net superioară și a meritat victoria, chiar la acest scor. Cel mai bun om de pe teren a fost mijlocașul centru Jazbinsek.

Elvețienii au excelat doar în jocul de apărare. Toată echipa dealtfel a făcut impresia unei formații obosite.

D. SCARPI (Italia) a condus excelent următoarele formații:

CROAȚIA: Glaser — Suprina — Brozovici — Jut, Jasbinsek, Kokotovici — Madarici, Wölfl, Lesnik, Gianici, Matekalov.

ELVEȚIA: Feutz—Stelzer, Lehman — Springer, Andreoli, Bichsel — P. Aebi, Buchoux, Monnard, Amado, G. Aebi.

Editura Societății Anonime „Universul", București, Str. Brezoianu No. 23—25 — România

Taxa poştală plătită în numerar conform aprobării dir. generale p. t. t. nr. 24.464/939

2 LEI

UNIVERSUL

12 PAGINI

94 - 1940

Redacţia şi Administraţia: Palatul „UNIVERSUL" str. Brezoianu 23—25. Telefon: Centrala 3.30.10; Redacţia 4.21.31. Redactor responsabil EUGEN DUMITRESCU

Proprietar: „Universul", S. A. Adm.-delegat: STELIAN POPESCU Inscris sub No. 167, Trib. Ilfov

Nr. 94. — Anul III ● BUCUREŞTI. — Duminică 7 Aprilie 1940

ABONAMENTE: Pentru grupări sportive 1000 lei anual

1 an LEI 500
6 luni LEI 270
3 luni LEI 150

BIBLIOTECA CENTRALĂ UNIVERSITARĂ SIBIIU

ECHIPA ROMANIEI pentru jocul cu ITALIA va fi alcătuită Luni seara

In prezent, oficialitatea F.R.F.A. pregăteşte plecarea expediţiei în Italia, adică îndeplineşte formalităţile de paşaport.

In ce priveşte echipa naţională care va fi opusă Italiei la 14 Aprilie, selecţioneurul unic a anunţat că o va alcătui Luni seară. Matchurile divizionare de azi şi mâine vor servi drept ultim criteriu şi nu este exclus — după cum a spus chiar selecţioneurul — ca să se producă unele modificări de senzaţie.

Expediţia va părăsi ţara Marţi dimineaţă.

CSEH

cunoscutul fost internaţional ungur

jucător şi antrenor la A. M. E. F. A.!

Divizia naţională B se desfiinţează ?

EXISTA INSA, UN CURENT PENTRU RESTRANGEREA DIVIZIEI B LA 2 SERII

Gloria (Arad) invitată în Iugoslavia

KISPEST JOACA DE PAŞTI LA BRAŞOV

„Matchul Nr. 2" al campionatului naţional

Intâlnirea de la Obor dintre U. Tricolor şi Sp. Studenţesc este o revanşă pasionantă într'un moment hotărâtor

— Echipele vor alinia formaţiile complete —

PETRESCU

MIHAILESCU

ANGHELACHE

MARINESCU

Cineva a calificat întâlnirea dela Obor „cel mai dramatic match al campionatului".

Şi a avut poate dreptate. Pentru că partida de azi, care opune pe Unirea Tricolor, Sportului Studenţesc nu este egalată decât de eternul derby al footballului românesc, matchul Rapid-Venus.

Situaţiile sunt diametral opuse, dar pasiunea este egală. Marele derby desmeneaza campionul.

Matchul de azi poate desemna o echipă, care trebue să retrogradeze.

Şi aceasta va fi Unirea Tricolor dacă nu poate bate pe Sportul Studenţesc.

O REVANŞE INTR'UN MOMENT HOTARITOR

Calcul statistic a fost prezentat aici zilele trecute. El nu mai are nici un rost să fie repetat. Toată lumea este de acord cu concluzia trasă. Aceea că o victorie universitară lichidează lupta dintre echipele bucureştene.

Este, desigur, uşor de înţeles ambianţa unică a matchului acesta şi nimeni nu se îndoeşte că pe arena dela Obor se va da o luptă mare.

O tradiţie de pasiune, rivalitate îndelungă şi niciodată soluţionată, o revanşe a celei mai categorice înfrângeri într'un moment hotărîtor pentru cariera echipelor... iată elementele, cari explică total formidabila tensiune nervoasă provocată de matchul din Obor.

Ce va fi azi pe mica arenă din faţa gării de Est, îşi poate imagina ori cine cunoaşte temperamentul şi puterea de luptă a celor două formaţii.

CONDIŢIA ESENŢIALA A VICTORIEI: CALMUL

Cu toate aceste elemente proprii, matchul de azi este o întâlnire clasică.

Sunt două echipe, care luptă cu arme egale. E o consecinţă firească a structurii lor.

Acelaşi elan şi de o parte şi de alta; aceiaşi extraordinară putere de-a remonta. Sunt două echipe, cari se resemnează greu în faţa înfrângerii.

La fel de tehnice şi aproape cu acelaşi stil de joc.

Singurul element, care poate interveni decisiv, este calmul. In asemenea matchuri, câştigă totdeauna echipa, care joacă mai calm. Care poate juca mai calm. Pentru că înţelegem toţi cât e de greu pentru cei două zeci şi doi de jucători să-şi păstreze calmul.

Dar fără această posibilitate de a judeca situaţiile cu maximă luciditate nu se poate.

Evident, pentru Sportul Studenţesc este mai uşor de realizat această performanţă nervoasă.

Universitarii au în spate cele patru puncte avantaje şi vin să se apere.

Un match nul este tot atât de bun aproape. Căci această distanţă de patru puncte raportată la programul cu prea multe deplasări al oborenilor, poate fi considerată suficientă.

In schimb, Unirea Tricolor trebue să atace, trebue să câştige.

(Continuare in pag. 3-a)

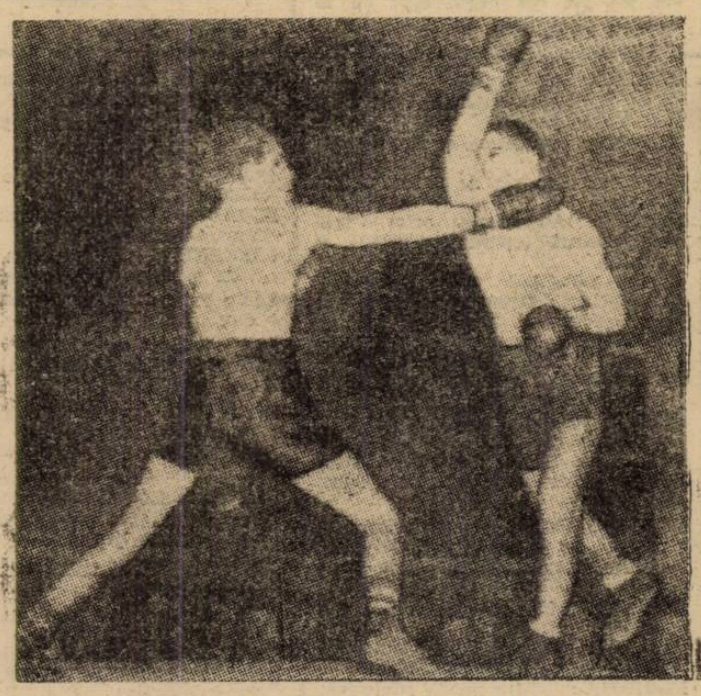

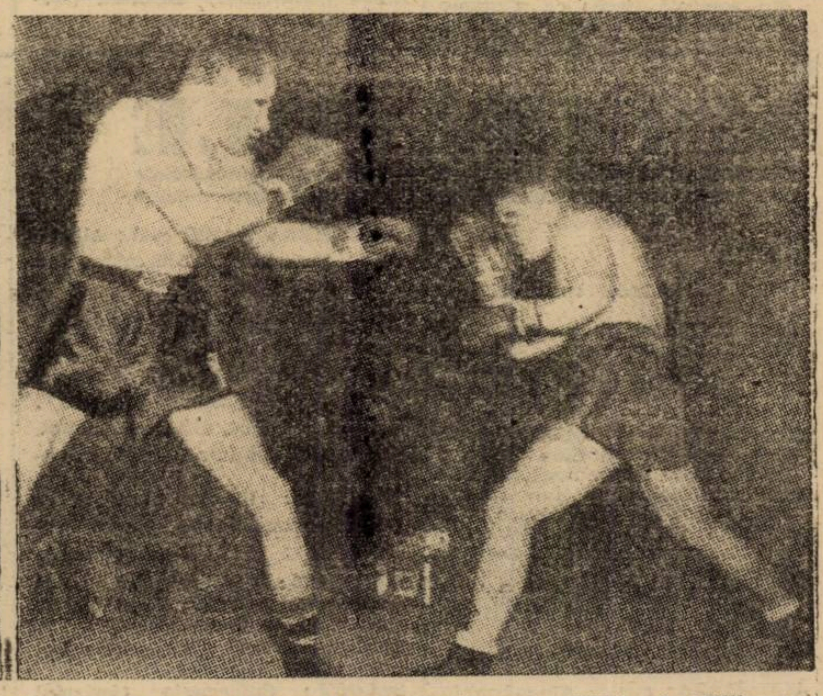

Un swing de dreapta al lui Milică Teodorescu s'a oprit în maxilarul lui Tony Martin. In dreapta, Milică că Williams, se studiază

Football Football Football Football Football Football Football

Campionatul cernăuțean în dilemă

Imposibilitatea disputării jocurilor districtuale din lipsa arbitrilor

Se aplică sau nu art. 132 lit. c din R. A. al F.R.F.A.?

Cernăuți, 4 Aprilie. — In urma demisiei arbitrilor locali, demisie făcută în bloc cu o singură excepție: Moisiuc, — districtul din Cernăuți se găsește în fața unui fapt împlinit, nemai întâlnit în analele footbalului. Să vedem însă cum a soluționat districtul din Cernăuți această situație destul de curioasă și dacă a procedat bine.

Districtul cernăuțean a luat act de demisia arbitrilor în mod oficial, abia în ședința din 2 Aprilie c., și s'a mulțumit să facă numai o adresă către F.R.F.A., pentru a arăta că e bine motivată această demisie și că e cazul a se soluționa favorabil cererile formulate în memoriul înaintat de către comisia arbitrilor grevişti, adică a dat act de bună purtare arbitrilor.

A sosit momentul începerii campionatului districtual, districtul a programat matchurile și-a ordonat pur și simplu grupărilor ca să se conformeze art. 132 lit. c, în sensul ca să cadă de acord asupra unui arbitru, ca și când arbitrul **delegat** nu s'a prezentat; o primă regretabilă greșeală: n'a fost delegat nici un arbitru, deci nu era cazul să se prezinte. și, aceasta ca o urmare logică nu era de constatat nici o absență.

Art. 132 precizează: în caz de absență... grupările nu vor putea refuza disputarea jocului, etc. Insă acest „în caz de absență" este în strânsă legătură cu art. 125 al. c., care spune textual: **„Comisia districtuală de arbitri va delega... etc."** In cazul nostru, această comisiune de arbitri fiind demisionată, e inexistentă și deci dacă nu există delegare sau desemnare e un non sens să admitem absența și ca o urmare firească a acestui raționament minor, soluția și îndrumarea dată de districtul Cernăuți apare cam șchioapă.

Per absurdum, să admitem o existență a comisiei de arbitri, dar ca ficțiunea să existe trebuește ca elementele componente, organele care voesc pentru ficțiunea adoptată de noi, să existe. Or, organele care în cazul nostru sunt arbitrii demisionați, deci inexistenți, și nu putem decât în derădere să admitem soluția dată de districtul Cernăuți.

E adevărat că art. 132 e capabil de mii de interpretări, indiferent dacă sunt făcute de persoane competente în materie sau nu. Ceeace e sigur, e faptul că acest articol prevede în mod precis, clar și categoric: **în caz de absență a arbitrului desemnat....** etc., știm că această desemnare se face cu păstrarea anumitor forme și respectarea unor dispoziții regulamentare, și ar trebui ca cu această ocazie să se țină cont de anumite oriterii și de ordine morală.

Incă o mare greșală, o lipsă dureroasă, al cărei rezultat catastrofal se va putea vedea numai acum când oficialii se găsesc în fața faptului împlinit, e că R. A. al F. R. F. A. în art. 124 spune: **„jocurile publice vor fi arbitrate numai de arbitri oficiali recunoscuți de F. R. F. A. și delegați de forurile competente".**

Ideea generalizată și principiul de bază ca și fundamentul concepției e deci: **oficialitatea arbitrilor.**

Nu respectă însă cu sfințenie acest principiu ci derogă dela el de-o manieră ce ne face să credem că a uitat Federația ceeace a enunțat mai înainte.

Noi știm că arbitrii fac cursuri peste cursuri și tot nu pot să cunoască și să interpreteze momentul și să-l acționeze în mod onorabil. Ce va fi cu persoana: **considerată că cunoaște jocul??!** Răspund eu: **un dezastru.**

Sperăm că acest incident destul de regretabil între arbitrii locali și centru va aduce pe lângă multe, multe alte schimbări radicale, felului de tratament aplicat centrelor sportive îndepărtate, și o cercetare minuțioasă a Cap. III: Conducerea jocurilor din R. A. al F.R.F.A.

Din cele spuse și constatate mai sus se vede enormitatea greșelii făcută de districtul Cernăuți, atunci când au programat jocurile de campionat, încăpățânându-se a păstra o atitudine ilegală; era natural ca districtul Cernăuți să ceară C.C.A. numirea urgentă a unei Comisiuni interimare a arbitrilor la Cernăuți, cu titlu provizoriu până la soluționarea diferendului, comisiune compusă fie din jucători mai vechi, fie chiar în spiritul regulamentului de ad-ție, **din persoane considerate că cunosc jocul de football.** Ce ironie acest aliniat al art. 132!!! Astfel și numai astfel era să fie rezolvată situația creiată de demisie arbitrilor din Cernăuți și nu prin forțarea grupărilor de-a aranja jocurile de campionat pe probabilități... prea, domnilor, prea radicalizate!

Dr. O. D.

Pentru Cupa Unirea

Echipa de juniori a Capitalei a fost definitiv alcătuită

La Brăila va avea loc mâine matchul de juniori, contând pentru „Cupa Unirea" dintre reprezentativele Bucureștiului și Brăilei.

Reprezentativa Bucureștiului a fost alcătuită din cei mai buni jucători, după ce mai întâi s'a purces la un trial.

Comisiunea de juniori a fixat aseară lotul care va face deplasarea sub conducerea d-lor N. Niculescu și Gh. Albu.

Echipa are următoarea înfățișare :

Stănescu Valentin (Olimpia), Catană (Olympia), Marinescu C-tin (U. Tric), Nanciu (Venus), Popescu Mircea (Luceafărul), Ungureanu (Sp. St.), Crăciunescu (Olympia), Herescu (Luceafărul), Ștefănescu (Vergu), Manolescu (Sp. St.), Faiban II (Carmen).

Rezerve: Savu (Venus), Dinulescu (Luceafărul), Bălcescu (Metropola).

Un glas din public

Chestiunea echipei naționale, desbătută sub toate aspectele ei, în presă, a avut ecou — cum era și firesc, după matchurile cu Iugoslavia — și în massa sportivilor.

Iată, pe ziua de eri, am primit o scrisoare din partea unui prieten al ziarului nostru, care — din motive diferite —ține să rămână anonim.

Prietenul nostru ne vorbește de arzătoarea chestiune a echipei naționale și are unele aprecieri și constatări care nu pot fi trecute cu vederea, motiv — dealtfel — care ne-a determinat să facem loc astăzi acestei scrisori în rândurile de mai jos:

Am auzit, după matchul cu Iugoslavia, prea multă jelanie — întreținută se pare de cei ce nu prea se simt bine cu principiul românizării echipei naționale. Evident, vinovatul matchului nul este... principiul românizării echipei (și, în subsidiar, selecționerul unic, etc.).

Mai întâi, judecând prin comparație mi se pare că un rezultat de egalitate cu Sârbii nu este motiv de văicăreală. Am mai făcut cu ei matchuri nule și, în genere Sârbii ne-au învins — chiar la București. Și ne-au învins în momente când echipa noastră era tixită cu minoritari — „cei mai buni și mai în formă" — și totuși nu ne-am iritat atâta.

Dar se șoptește că ne nemulțumește nu atât rezultatul cât comportarea echipei. Și de aci concluzia: românizarea încă nu e oportună, jucătorii români nu au încă o valoare egală celor minoritari ș. a. Să-și amintească susținătorii acestui punct de vedere atâtea matchuri lamentabile — din toate punctele de vedere — pe care le-a făcut echipa noastră națională în trecut și să judece cu obiectivitate dacă un match egal obținut într'o zi în care echipa noastră nu a fost în formă, trebuie judecat ca un... prăpăd.

Nu vreau să abuzez de paginile acestui ziar, dar cred că pentru cei străini de patimi personale și pentru cei cărora principiul românizării echipei naționale le este o... necesitate concluzia matchului de Duminică este următoarea: echipa națională a avut o zi proastă fiind că elementele de bază — care aveau loc și în echipa mixtă —, Vintilă, Rășinaru, Lupaș și Bogdan nu au dat randamentul lor obișnuit, după cum e foarte posibil că tot așa să se fi comportat și elementele minoritare care le-ar fi putut lua locul (Reuter, Spilman, etc.). Această formă slabă, ca joc tehnic și tactic, a fost însă suplinită de un elan cum de puține ori a arătat echipa noastră națională, elan care a dus la matchul nul, destul de onorabil pentru noi.

Și apoi să presupunem că — așa cum vor unii — ar fi vorba de un „eșec". Nu este nici primul și sigur nici ultimul; de aceea nu e nici un motiv să ne turburăm și mai ales să abandonăm un principiu de la care — trebue să se înțeleagă — nu se mai poate abdica.

P. S. De ce nu a fost învrednicit cu primă specială și Mihăilescu? Mai ales că, debutant fiind, a făcut un joc cel puțin egal cu al celor 3 favorizați.

CONVOCARI

● **„Universul" convoacă pe toți juniorii săi pentru azi Sâmbătă la ora 1,30 pe terenul Unirea Tricolor în vederea matchului de campionat.**

Tramvaiele 16 și 24 duc până la teren.

Orice lipsă va fi aspru sancționată.

● „AZURII A. C. T.", echipa cursului profesional convoacă în vederea matchului cu Stelian Petrescu la orele 13 la școală, următorii jucători: Gelu, Camă, Damian, Copuzu, Vasilescu, Petraru, Dumitrescu Spiridon, Giurgiu, Neagu, Ticulescu, Popilică și ceilalți jucători.

● A. G. E. R. convoacă pentru mâine Duminică 7 Aprilie a. c. pe terenul S. T. B. la orele 10 1/4 în vederea matchului cu A.C.S.A. pe toți jucătorii echipelor I.a și juniori. Nu se admite nici o lipsă.

● F. C. JUVENTUS convoacă pentru Duminică 7. IV. 1940 ora 3 15 dim. pe Terenul A.S.C.A.M., toți juniorii în vederea matchului cu Luceafărul.

● „GLORIA" convoacă Duminică 7 Aprilie ora 15 pe terenul Turda următorii jucător în vederea matchului oficial ce are de susținut:

Badea, Cojocaru, Ionescu, Cucer, Negrea, Economu, Lambescu, Dron II, Dron I, Feldman, Donciu, Iordache, Belu, Camenințzky.

● COLENTINA convoacă pentru Duminică 7 Aprilie crt. la orele 8 la d. Opt. Prițulescu toți jucătorii echipelor primă și juniori în vederea deplasării pe terenul C.F.R.

● A. C. S. A. convoacă Duminică 7 Aprilie orele 10 dim. pe terenul S. T. B. pentru matchul oficial cu Ager, următorii jucători:

Dumitrescu, Mircea Ionescu, Manole, Pătrașcu, Popa, Bentzi, Iamandi, Ilie Petrescu, Zane, Telemac, Petre Popescu, Genu, Puțaru Romulus și Lutescu.

● „ORFEUS", convoacă pentru Duminică 7 a. c. la orele 8 dimineața pe terenul Velodrom, în vederea matchului oficial cu Grivița, pe următorii jucători:

Ciochimă, Bădoiu, Kalkusis, Lache Geovanidis I, Secălaș, Hartz, Paraseu Gheorghiade, Lazăr, Cristea, Vavlukis și Economu.

Prezența jucătorilor de mai sus este obligatorie.

● In vederea deplasării ce gruparea Turda urmează s'o facă la Brăila pentru matchul cu Franco-Româna, se convoacă pentru Duminică, 7 Apr. 1940, în gara de Nord la orele 5,30 dim. următorii jucători :

Samoilescu, Lăzărescu, Simionescu, Marin Ionescu, Mircea Dumitrescu, Nitrai Alexandru, Stancu, Nichita, Stainer, Niculae Emilian (sony II), Taciuc, Beldiman, Georgescu, Blăjean.

● „L. P. N." convoacă pentru Duminică 7 Aprilie a. c. orele 13 precis pe terenul „A.S.C.A.M." (Belvedere) în vederea matchului oficial cu „Vulturul de Mare" pe următorii jucători:

Bancu, Stoica, Toth, Călin, Barma, Florică, Vâjoaică, Nortopol, Ștefan Ion, Mediaru, Donciu, Taușan, Haimsohn și Mihăilescu.

PREMII SPECIALE DISTRICTUL DE FOOT-BALL BUCUREȘTI

Comunicat

Se aduce la cunoștiința celor interesați următoarele modificări aduse programului districtual pentru jocurile de campionat fixate pentru Duminică 7/4/940:

Jocul Adesco—S. E. T. I-a programat pe terenul A. C. S. A. la ora 16.30, se fixează pe același teren însă la orele 9 dimineața.

Jocul C. F. R. B. T.—Colentina se programează pe terenul B. T. M. T. la ora 11, în loc de terenul C. F. R.

Jocul Stăruința—Industria Iutei I-a teren Macabi, ora 16,30 se anulează întrucât gruparea Industria Iutei s'a retras din campionat.

Jocul de juniori Rapid—Adesco se programează pe terenul B. T. M. T. la ora 9 a. m. în loc de terenul C. F. R.

Jocul de juniori Ion Dârlău—Colentina se programează tot pe terenul Macabi însă la ora 11 a. m. în loc de ora 14,30.

Jocul Juventus — Luceafărul, juniori se programează pe terenul Ascam la ora 9 a. m. în loc de terenul A.N.E.F.

*

Următorii jucători juniori cari alcătuesc reprezentativa Capitalei, sunt convocați pentru astăzi Sâmbătă 6 Aprilie a. c. în Gara de Nord (în fața peronului) la ora 13,15 precis, pentru a face deplasarea la Brăila:

Savu, Stănescu, Marinescu, Catană, Dinulescu, Nanciu Popescu, Mircea Ungureanu, Crăciunescu, Herescu, Ștefănescu, Manolescu, Fabian și Bălcescu.

Jucătorii vor avea asupra lor întreg echipamentul de foot-ball, afară de tricou și chiloți.

Președinte,
Maior Dr. GH. BREZIANU

Campionatul districtual la Brașov

In campionatul districtual al Brașovului situația în seria II este următoarea :

Malaxa	8	7	0	1	36: 7	14
A.S. Voina	8	6	0	2	26:11	12
U.A.B.	8	5	1	2	22: 9	11
A.C.F.R.	8	4	1	3	23:16	9
Venus	8	3	0	5	20:37	6
Bârsa	8	2	0	6	10:21	4
Șoimii	8	1	0	7	5:38	2

In seria I-a conduce cu autoritate Sp. Muncitoresc.

Duminică se vor disputa în cadrul campionatului districtual următoarele matchuri :

TEREN STADION

ora 14 A.C.F.R. (jun.)-Venus (juniori).

ora 16 A.C.F.R. I—Venus I.

ZARNEȘTI

Bârsa-Malaxa.

SPECTACOLE

Teatre

OPERA: Cavaleria rusticană și Paiațe

NAȚIONAL: Ion al Vădanei

STUDIO: mat.: Acolo, departe; 9: L. vinov. și al 4-lea perete

LIGA CULTURALA: Premieră: Imbrăcați pe cei goi

MUNCA ȘI VOE BUNA: mat.: Spre Ierusalim și Cine sapă gr. altuia; seara: D. de Pourceaugnac

REGINA MARIA: 4: Nuca de cocos; seara: Familia Carson

SARINDAR: 3: D-șoara Butterfly; 6: Calul năzdrăvan; ': D-șoara Butterfly

COMOEDIA: mat.: Un băiat și jumătate; seara: Un băiat și jumătate

SAVOY: mat.: Moritz al III-lea; seara: Moritz al III-lea

ALHAMBRA: mat.: Alhambra în floare; seara: Alhambra în floare

ALHAMBRA BABY: mat.: Alhambra 1940; seara: Alhambra 1940.

Cinematografe

CINEMA SCALA: „Elisabeth și

ARO : Fiicele Doamnei Masters ; jurnalele : Fox, Ufa, Paramount.

CAPITOL: Vrăjitorul din Oz și jurnale noui .

TRIANON : Ultima aventură a lui Sherlok Holmes, jurnal românesc O. N. E. și Paramount.

CARLTON : „Amenințări..." cu Mireille Balin și John Loder; Jurnal Fox și de Război.

REGAL: Cocoșatul dela Notre Dame. Jurnal Paramount.

SELECT : Suferințele tânărului Werther ; Prizonierele destinului.

FEMINA : Emigranta.

A. R. P. A.: Cruciadele.

ROXY : Sudan.

ELYSEE : 13 Scaune și Eroul din far West.

FORUM : Dincolo de ziduri ; Vin ploile.

OMNIA : Aventurile celor trei muschetari (opera completă) și jurnal.

AIDA : Adio D-le Chips; Aloma.

AMERICAN : Cavalcada fantastică; Trebue să mă iubești.

BIZANTIN : N'am să te uit niciodată ; Oameni în lanțuri.

BARCELONA : Oameni cu aripi și Aripi Românești.

COTROCENI : Noaptea destinului; Cântecul eroilor.

CARMEN : Hanul Groazei ; Iluzii.

DACIA : Delir și Misiunea d-rului Kildare.

DICHIU : Orașul blestematilor; O noapte de pomină ; completarea: dansuri românești cu Floria Capsali.

DIANA : Comoara din insula piraților.

EDISON : Comoara din Insula Piraților (operă completă).

FLORIDA : Olimpiada sovietică; Dubla crimă din linia Maginot.

GLORIA : Copilașul domnișoarei ; Secretele mării Roșii.

„GRAND" Alexandru Newsy și Oameni de mâine.

ILEANA: Adio Domnule Chips ; Carnavalul Alb.

IZBANDA : Moartea obosită; Frumoasă-i tinerețea.

LIZEANU : Câinele din Baskerville și Spaima Deșertului.

LIA : Primul sărut și Cuib de fericire.

LUCIFER : Stan și Bran aviatori ; Romanța întunericului și jurnal românesc.

MARCONI : Ispitele trupului cu Dorothy Lamour; Foc de arme în Arizona; Jurnal Paramount și trupa de reviste D'Ayol.

MARNA : Brigada Nordului, Suferințele unei mame și trupa de reviste Titi Mihăilescu.

MILANO : Când țelinarele se sting; La Madelon.

MODEL : Atac în Mediterana; Crima din linia Maginot.

MIORIȚA: Capcana; Triunghiul.

NERO : Echipa de onoare; Stan și Bran aviatori.

NONI : Desmoșteniții soartei și Trade Horn.

NISSA : Emigranții; Bosfor.

ODEON : Hotel pentru femei; Șarlatanul.

PACHE : Orașul bietematilor; Fecioara de azi.

PACHE : Orașul blestematilor; Fecioara de azi ; jurnal românesc.

PARIS : Femeia albă a Maharadjachului; Nopți de groază în Hong-Kong; jurnal românesc.

RAHOVA : O fată căzută din cer ; Dreptatea nopții.

RIALTO : Ea și El ; Intre glorie și dragoste.

SPLENDID : Prințesa Ludmila ; Omul care a înfruntat moartea.

TOMIS : Fugara ; Paris la miezul nopții.

TRIUMF : Drapelul ; Linia Siegfried.

UNIC : Primul sărut; Doamna păcătuește.

UNIREA : Union Pacific; Oameni de sacrificiu.

VOLTA-BUZEȘTI: Cavalcada Fantastică și Caterina cea Mică.

VENUS : Vin ploile ; Azilul de noapte; jurnal.

VOLGA : Ultima noapte; Ora fatală.

VERGU: Spaima indienilor și Cei trei mușchetari, cu Frații Ritz.

Football Football Football Football Football Football Football

Divizia B se desfiinţează!

Cel puţin aşa preconizează cei mai mulţi...

— Sunt alte păreri însă, mai puţine, dar mai juste, care propun restrângerea Diviziei B la 2 serii a 12 echipe —

In numărul nostru de eri am anunţat un proect care preconizează abandonarea Diviziei Naţionale A pe o perioadă de timp de unul sau doi ani şi înlocuirea ei cu un campionat naţional pe districte.

Evident, „pentru" acest proect sunt prea puţini, iar cei mai mulţi privesc problema campionatului naţional

UN ALT PROECT

Intr'adevăr, după cum suntem informaţi, printre oficiali cei mai mulţi sunt pentru menţinerea Diviziei Naţionale A, dar contra Diviziei B. Şi propun desfiinţarea ei, începând din sezonul viitor.

O SOLUŢIE INTERMEDIARA

Sunt şi alte păreri însă, şi acestea văd lucrurile altfel.

Spun, anume, că dacă Biroul Federal vrea să ia o hotărîre revoluţionară nu are decât să limiteze cadrul Diviziei B la două serii a 12 echipe. Căci nu poate fi distrusă o competiţie care trebue să asigure un nivel intermediar.

In acest caz, cu 2 serii a 12 echipe, ar urma să participe următoarele echipe :

F. C. Ploeşti, F. C. Brăila, F. C. Craiova, C. A. O., Mica, Electrica, Chinezul, Vulturii, Gloria, Minerul, Jiul, Crişana, Universitatea, Ind. Sârmti, S. S. M. R., Fr. Română, Macaby (Buc.), Ferroemail, A. S. Constanţa, etc.

Firește, lotul ar urma să fie desemnat de federaţie, ca şi cele 2 serii şi la aceasta s'ar ţine seama de faptul că retrogradează 3 echipe din Divizia A şi că 3 promovează din districte.

In ce ne priveşte, găsim această soluţie cea mai bună, pentrucă în felul acesta echipele cu adevărat bune rămân într'o categorie meritată şi potrivită, iar Divizia B nu se desfiinţează.

Dacă obţine aprobarea

Kispest va juca la Braşov

cu selecţionata oraşului şi cu A. C. F. R.

In prezent, majoritatea grupărilor româneşti caută să-şi asigure turnee pascale cu diferite echipe străine.

Astfel, A.C.F.R. a ajuns la capătul tratativelor cu Kispest, care urmează să susţină în România trei matchuri: două la Braşov, în prima zi cu selecţionata oraşului, a doua zi de Paşti cu A.C.F.R., iar al treilea joc în compania unui adversar care nu a fost desemnat încă.

Eri, delegatul braşovenilor a cerut aprobarea turneului dela F.R.F.A.

„Cupa UNIREA"

La Arad, Timişoara, Cernăuţi şi Braşov

echipele sunt aproape alcătuite

Una din cele două competiţii de juniori cu caracter naţional, Cupa Unirea, începe mâine, când se vor disputa 8 matchuri :

Reşiţa : Oradea-Timişoara
Oradea : Oradea-Satu Mare
Cernăuţi : Cernăuţi-Cluj
Chişinău : Chişinău-Iaşi
Petroşani : Petroşani-Arad
Sibiu : Sibiu-Braşov
Târgovişte : Târgovişte-Ploeşti
Brăila : Brăila-Bucureşti

PRETUTINDENI PREGATIRI

Toate districtele acordă o importanţă deosebită acestor matchuri. Unele mai mult, altele mai puţin.

Şi în prezent, pregătirile sunt în toiu. Fiecare-şi antrenează cu grije juniorii şi-şi pregăteşte o echipă capabilă să apere demn prestigiul districtului respectiv.

UN NOU ANTRENAMENT LA ARAD

ARAD. (Corespondenţă). — Juniorii selecţionaţi pentru matchul cu Petroşani din cadrul Cupei Unirea, au făcut un nou antrenament.

Echipa probabilă a jucat cu teamul de juniori ai Gloriei şi a învins cu 6-3 (1-0). Punctele au fost marcate de Cizmar (3), Şiboteanu (2), Tasiu — pentru selecţionată — şi Mladin (2) şi Netiu — pentru Gloria.

După toate probabilităţile, Arad va prezenta la Petroşani următoarea formaţie :

Stăvei (Gloria)-Măndruţiu (A. T. E.), Földi (Unirea)-Păcurar, Jivan (Gloria), Pirko (Hackeah)-Prasz (A. T. E.), Şimăndean (AMEFA), Şiboteanu (Gloria), Tasiu (Transilvania), Cizmar (A. T. E.).

Rezervă : Garamar (A. T. E.), portar.

LA TIMIŞOARA, DOAR LOT...

TIMIŞOARA. — Pregătirile districtului local pentru matchul cu Reşiţa au atins faza finală. Echipa însă, nu a fost alcătuită; s'u format însă un lot mai restrâns din care se va „naşte" echipa.

Acest lot cuprinde următorii juniori :

Peschka, Cristi, Buda, Toth, Dragoman, Müller, Reischewsky, Kovacs, Isac, Uurechiatu, Chevereşan, Vedă, Mioc, Andreescu, Wilhelm, Kovalosik şi Ritter.

JUNIORII IN CUPLAJ LA CERNAUŢI

CERNAUŢI. — Matchul de juniori Cernăuţi-Cluj, care se dispută Duminică în localitate, stârneşte un interes deosebit. Cu atât mai mult cu cât acest match se va disputa cuplat cu o partidă divizionară B : Muncitorul-Ferroemail (Ploeşti).

Iată programul cuplajului :
Ora 14.15 : Cernăuţi-Cluj.
Ora 16 : Muncitorul-Ferroemail.

ECHIPA PROBABILA ŞI LA BRAŞOV

BRAŞOV (corespondenţă). — Districtul local, în vederea matchului cu Sibiu, a reţinut următorii jucători :

Trandafir, Beraru, Busu Aron, Moarcăş (Metrom), Trifan, Negulici, Ionescu V., Adoch, Albu şi Gh. Achim (Şoimii), Achim N. (Voina), Braroş, Stoian (Isvorul), Mureşan, Bofca (U. A. B.) şi Bismacsek (Sp. Muncitoresc).

Este foarte probabil ca în contra Sibiului să joace următoarea echipă :

Trifan-Trandafir, Achim N.-Bocoş, Adoch, Beraru-Negulici, Busu, Ionescu, Mureşan, Bofca.

Expediţia va fi însoţită de comisia districtuală în frunte cu d. ing. Rusneac şi antrenorul Ale Popescu.

ECHIPA DEFINITIVA A REŞIŢEI

REŞIŢA 5 (prin telefon). — Comisia districtuală a alcătuit următoarea echipă pentru matchul cu Timişoara :

Bezdan (C. S. Bocşa)-*Dietrich* (S.S.M.R.), *Marian* (U.D.R.)-*Istvan* (S.S.M.R.), *Floruţ*, *Burcă-Burcă-Almer*, *Hubert*, *Opeltz*, *Drăgoescu*, *Pateşan* (toţi UDR).

„Matchul Nr. 2"

al campionatului naţional

(Urmare din pag. 1)

Avantajul psichologic este de partea universitarilor.

Terenul ? Tehnic el nu convine prea mult Unirii Tricolor. Aşa mic cum este pare a-l avantaja mai degrabă pe Sportul Studenţesc. Victoria cu 4:0 din toamnă a realizat-o pe arena Macaby, un teren cu dimensiuni tot atât de reduse ca şi arena din Obor.

Dar echipa oboreană joacă acasă. Aceasta inseamnă că are alături de ea acel extraordinar public din Obor.

Iată factorul, care face ca victoria Unirii Tricolor să fie ceva mai probabilă decât un match nul.

Este tot un factor de ordin psichologic.

Da. In matchul acesta elementele psichologice au mai multă forţă decât cele tehnice, pentru că se întâlnesc două echipe de moral.

CELE MAI BUNE ECHIPE...

In matchul de azi, grupările vor arunca în luptă cele mai bune efective.

Sportul Stuedinţesc aliniază echipa standard. Ea este în formă, are omogenitate şi un moral splendid.

Sunt cele trei condiţii, pe care le pretinde victoria.

Unirea Tricolor va face o singură schimbare. Va introduce pe Cricitolu pe aripa stângă.

In modul acesta, Lulu Mihăilescu va trece pe dreapta şi va juca mult mai bine ca până acum.

Aşa dar, atacul oborean are două aripi „la locul lor". Marea problemă a echipei a fost deci soluţionată.

Adăogaţi că în centru joacă deasemenea un om în formă: Covaci şi veţi înţelege că „noua" înaintare a Unirii Tricolor este foarte periculoasă pentru apărarea universitară.

FORMAŢIILE

La ora 16.30, d. Emil Kroner va fluera începutul matchului. Echipele vor juca în următoarele formaţii:

UNIREA TRICOLOR: Creţeanu, Petrescu, Iliescu; Fiorea, Anghelache, Boteanu; Lulu Mihăilescu, Paraschiva, Covaci, Cârjan, Cricitoiu.

SPORTUL STUDENŢESC : Ghenea, Duce, Mitan; Tache, Drăgan, Beffa; Marinescu, Mihăilescu, Constantinescu Grecu, Ştefănescu, Gică Popescu.

Victoria e... scumpă!

ECHIPA CAPITALEI ŞI COMBINATA Reşiţa-Timişoara au premii importante dacă termină învingătoare

Intâlnirea dintre echipa Capitalei şi combinata Timişoara-Reşiţa a căpătat în ultimul moment o importanţă extraordinară.

Pentrucă — marea rivalitate Bucureşti—Timişoara a reînviat — victoria este dorită cu aceeaşi forţă de ambele oraşe.

PREMII SPECIALE

Intr'adevăr, mare animator şi interpretând exact spiritul „capitalei" domnul general Gabriel Marinescu a hotărît să acorde premii importante echipei bucureştene în caz de victorie.

Iată însă că de data aceasta, gestul preşedintelui F. R. F. A. nu a rămas neimitat.

Conducerile Ripensiei şi U. D. R. au făgăduit şi ele premii egale în caz de victorie.

Cu atât mai bine. Lupta va fi mai interesantă.

La Dudeşti

Un program cuplat interesant JUVENTUS întâlneşte

pe toate vedetele C. A. M. T-ului

In deschidere : Macaby-F. C. Craiova

Matchul de mâine dintre Juventus şi C.A.M.T. este, desigur în primul rând interesant pentru selecţionerul unic.

Reuter şi Bindea — aşa cum am remarcat şi ieri — sunt oameni de bază ai echipei naţionale şi comportarea lor este un lucru de cea mai mare importanţă.

Bindea va fi marcat de data aceasta de Brandiburu, unul din „marii specialişti" ai genului.

Reuter ? Până acum nu a jucat sau atunci, când a figurat în formaţie a figurat şi pe teren.

Iată însă că ultimele ştiri anunţă că Reuter este în admirabilă condiţie fizică. Ceeace înseamnă că „totul este în regulă". Pentrucă comportarea mimoră a masivului inter timişorean s'a datorat integral lipsei de condiţie fizică.

ECHIPA „COMPLETA"...

TIMIŞOARA, 5 (Prin telefon). C.A.M.T. părăseşte oraşul mâine dimineaţă. Echipa nu a fost încă alcătuită.

Ceeace este însă sigur e faptul că atleticii timişoreni vor alinia în capitală formaţia „completă", adică echipa cu toate vedetele: Bindea, Reuter, Chiroiu şi Toth.

Pauza, determinată de matchul România-Iugoslavia a făcut ca echipa să-şi pună al punct condiţia fizică prin câteva antrenamente severe.

UN PROGRAM INTERESANT...

Lupta dintre cele două echipe divizionare se anunţă tare.

Ele se găsesc prea aproape de zona periculoasă pentru a putea privi victoria cu indiferenţă.

Nu este mai puţin adevărat că interesul programului cuplat din Dudeşti este mărit considerabil şi de partida amicală dintre Macaby şi F. C. Craiova.

Un match amical, care va aduce în arenă doui trei jucători talentaţi şi o luptă pasionantă totuş.

D. general Gabriel Marinescu

a acordat un foarte interesant interview după matchul

ROMANIA-JUGOSLAVIA

Echipa „mixtă“ este o necesitate aşa cum este şi protejarea internaţionalilor

D. General Gabriel Marinescu a acordat ziarului „Jurnalul“ un interview în legătură cu matchurile internaţionale ale României.

Ca întotdeauna, cuvintele preşedintelui au ales calea cea bună. A precizat nuanţele şi a găsit cele mai fericite expresii şi intepretări.

Il redăm integral pentru că după matchul cu Iugoslavia şi înainte de partida cu Italia el reprezintă un moment de calm şi de luciditate.

Mai este la ordinea zilei matchul echipei noastre. Unii susţin că n'am jucat tehnic alţii spun că am jucat cu elan. E imposibil să împăcăm şi capra şi varza. O echipă românească la standardul tehnic al etnicilor noştri nu poate juca ca formaţie veche cu minoritari. Am ştiut foarte bine acest lucru înainte de a se fi format echipa naţională a României. S'a dozat echipei mai mult elan decât tehnică şi rezultatul e foarte bun. Nu exagerez când spun că am fi trebuit să batem. Cu puţin noroc am fi marcat încă un goal şi atunci scorul ar fi fost 4—3. Sunt sigur că atunci nu ar mai fi fost critici...

Sunt primul care recunosc că echipa n'a făcut un match de tehnică absolută. Nici nu putea să facă căci nu se poate cere unei formaţii care nu are această calitate să înveţe în zece zile o materie care cere ani de studii Am dat curs favorabil unui deziderat mai vechiu de a româniza echipa.

Băieţii au jucat cu curaj şi au mulţumit pe cei care susţineau românizarea ei. Dacă ar fi jucat minoritari, se prea poate ca să fi jucat mai tehnic. S'ar fi obţinut acelaş rezultat de matchmul, adică la fel ca în matchul trecut când au figurat mai puţini etnici. Când la ambele împrejurări avem acelaş rezultat, nu văd raţiunea criticilor.

SOLUŢIA UNEI ECHIPE MIXTE

„Sunt gata să accept soluţia mixtă. Adică a unei echipe cu români şi minoritari. Experienţa ne-a dovedit că avem jucători etnici cu reale calităţi. Sfera a fost admirabil, Mihăilescu, s'a dovedit o adevărată capacitate, Bindea este bine cunoscut şi David sau Justin sunt oricând buni. Ca o echipă viitoare să aibă şi tehnică şi elan o vom combina. Când vom adăoga trei sau patru minoritari, echipa va mulţumi toate exigenţele. Eu văd de altfel pentru viitorul match cu Italia o echipă mixtă. E şi multă nevoie ca în partida dela Roma să avem o echipă cu mult mai tare decât în matchul cu Iugoslavia. Am fost în Italia şi am văzut ecuipe şi jucători. Nu m'au impresionat dar ştiu că atunci când sunt adunaţi într'o echipă naţională fac minuni. Impotriva Italiei avem însă un match unde trebue să muncim serios ca să nu ne întoarcem bătuţi rău. Acolo vom juca aşa cum vă spun: cu o echipă mixtă. Aşi putea să vă arăt şi preferinţele mele. Pentru poartă, David sau Justin au şanse egale. Sfera e titular sigur. Pentru postul secund de fundaş sunt Petrescu şi Lengheriu. Ca mijlocaş centru va fi ales Juhasz care deţine formă foarte bună Halfii de margine nu au fost încă fixaţi iar la înaintare văd în echipă în afara lui Bindea pe Mihăilescu, Baratki, Bodola, Reuter şi eventual Hunis. Ne face griji pentru o aripă stângă. Natural, ceiace vă spun e numai schemă căci treaba aceasta cade în sarcina selecţionerului. Eu menţin numai părerea că e nevoie de o echipă cu minoritari a căror exprienţă nu o contestă nimeni.

Mai cred că o asemenea echipă nu va mai fi desaxată aşa cum s'a întâmplat Duminică când halfii ne-au stricat armonia. O echipă cu oameni rutinaţi nu va mai suferi de trac ca cei cari au jucat matchul cu Iugoslavia.

— *In ceia ce priveşte metoda de joc, ce părere aveţi?*

— *„Nu se poate juca football fără metodă. Metoda e bună căci disciplinează jucătorii, le dă indicaţii asupra poziţiei pe teren. In Anglia toate echipele joacă cu metodă şi de aceia au ajuns la o superioritate asupra Europei. In materie de soccer e nevoe de concepţie de joc şi acest lucru îl dă numai metoda. Problema este să găsim ce este bun pentru jucătorii noştri şi să difuzăm o metodă care are aplicabilitatea la toate echipele. Să nu uităm că noi jucăm metodic de prea puţină vreme ca să ajungem la rezultate bune. Trebuie să avem răbdare şi să nu criticăm înainte de a ne da seama de ce este vorba. Nu putem avea pretenţia să fim perfecţi prea repede căci nimic nu se face peste noapte.*

E motivul pentru care sfătuesc toţi criticii să se desbrace de patimă şi să judece lucrurile cu mai multă înţelegere. Şi aceasta mai ales când e vorba de echipa naţională.

PROTEJAREA INTERNAŢIONALILOR

— *Domnule Preşedinte, ce raţiune are hotărîrea Federaţiei de a sancţiona jucătorii care lovesc în matchuri pe cel care sunt în vederea selecţiunei?*

— *Şi această hotărîre are rostul ei. In matchurile noastre se joacă mult prea dur. De cele mai multe ori brutal. Când se loveşte un jucător care opt zile mai târziu trebue să lupte pentru culorile naţionale, agresorul merită o pedeapsă dublă. Nu este drept ca noi oficialii să ne facem griji pentru jocurile internaţionale şi un jucător care are poftă să lovească şi distruge adversarul din simpla distracţie ca a doua zi noi să nu mai ştim ce avem de selecţionat. Iată cazul lui Humis. Jucătorul Venusului conta drept selecţionat în formaţia României. In matchul cu Juventus a fost lovit şi nu a mai putut juca. A trebuit să fugim după toţi centrii din ţară şi să găsim pe Baratki tocmai la Oradea. E drept, rapidistul a jucat foarte bine dar cu totul altfel se întâmplă când ai jucătorii la îndemână şi lucrezi cu ei. Şi Baratki ar fi jucat mai frumos dacă afla cu zece zile înainte că intră în vederile selecţiunii. O echipă nu poate fi făcută în pripă, ci trebue să conteze pe elementele valide. Ca să ne păzim interesele, sancţionăm pe recalcitranţi.*

JUNIORII

— *O ultimă întrebare. Ce părere aveţi de juniori?*

— *Nu pot să spun că juniorii României m'au mulţumit. Nu au jucat cum aşteptam. Ştiţi foarte bine că am luat măsuri din vreme ca juniorii să fie educaţi într'o tabără la Braşov. Au stat acolo multă vreme sub supravegherea antrenorilor. Din păcate, în echipa naţională au jucat prea puţin din cei care au fost la Braşov.*

Nu renunţ la educarea lor. Voiu luat însă măsuri ca tabăra viitoare pe care o vom face la Braşov fie în altă parte să cuprindă elementele mai tinere pe care echipele de juniori viitoare să poată conta. E nevoie de un contingent de tineri buni, şi opera constructivă pe care am înţeles s'o fac de când am venit în fruntea Federaţiei nu se opreşte aci.

Ai dori însă să fim lăsaţi să lucrăm căci şi noi suntem sportivi tot atât de buni ca şi criticii noştri. Lucrăm pentru progresul footballului. Înţeleg să lupt cu acelaş entuziasm pentru o generaţie care trebuie bine pregătită fiziceşte.

Ţara noastră are nevoie de braţe tinere care să fie strajă în jurul Suveranului. Şi în afară de ideia de sport propriu zisă, e acest ideal naţional.

Gloria (Arad) invitată la Osiek (Jugoslavia) pentru 12 şi 13 Mai

Merituoasa grupare Gloria din Arad a introdus o cerere la F. F. R. A. pentru a obţine aprobarea unui turneu în Iugoslavia.

Gloria a fost invitată la Osiek cu prilejul unor serbări jubiliare ale cluburilor Rapid şi Electrica pentru două jocuri care să se dispute la 12 şi 13 Mai.

In prima zi, Gloria urmează să joace cu Bata (Borowo) şi la 13 Mai cu Gloria. Amândouă echipe iugoslave fac parte din liga sârbă.

Deciziile comisiunii districtuale Bucureşti

Comisiunea districtuală în şedinţa ţinută sub preşedinţia d-lui maior Brezeanu a luat următoarele decizii:

CONTESTAŢII

Contestaţiile grupărilor Suter la jocul de juniori cu Sp. Muncitoresc şi Adesgo la jocul cu Metaloglobus se resping ca netaxate. Se dă termen la 8 Aprilie a. c. pentru judecarea contestaţiilor grupărilor: A. G. E. R. la jocul cu Militari şi Metropola la jocul cu Militari. Se respinge ca nefondată contestaţia grupării Pebe la jocul cu C. F. R. B. T.

Generala câştigă matchul cu Dâmboviţa din 24 Martie a. c. cu scorul de 3—0.

NEPREZENTARI LA JOCURI

Matchul de juniori dintre Vif. Dacia şi Coltea se reprogramează

Militari şi Leonida câştigă cu scorul de 3—0; matchul de juniori cu respectiv Socec Lafayette şi Turda. Totdeodată se amendează grupările Socec şi Turda cu câte 400 lei.

RETRAGERI DIN CAMPIONAT

Se scoate din campionat gruparea Industria Iutei şi se retrogradează la categoria III-a.

SUSPENDARI

Se suspendă pe timp de 6 luni membrii grupării Industria Iutei pentru insulta adusă comisiunei districtuale.

M. Georgescu, I. Ofrea, Krenţ A., Benedek E., Fuică Petre, Mitran C., Dumitrescu N. şi Paul Lazăr Anton.

O etapă hotărâtoare în Divizia Naţională B

Matchul zilei: Gloria—Mica

In cadrul Diviziei Naţionale B se dispută mâine în toată ţara 11 matchuri interesante şi echilibrate.

Cea de a patra etapă va lămuri mult situaţiile în clasament căci matchurile de mâine ne pot da noi leaderi. Cel mai interesant match al zilei este cel dela Arad care opune echipei locale Gloria pe Mica din Brad.

SERIA I

MUREŞUL — C. A. O.

La Tg.-Mureş echipa locală Mureşul întâlneşte puternica formaţie a „atleţilor“ din Oradea. Mureşenii au de luat o veche revanşă astfel că vor lupta cu toată energia pentru a scoate un rezultat cât mai bun.

In toamnă C. A. O. a învins cu 5—2.

F. C. PLOEŞTI—DR. VODA

La Ploeşti „republicanii“ întâlnesc pe Dragoş Vodă din Cernăuţi.

Ploeştenii care deţin primul loc din clasament nu trebue să piardă acest joc căci îşi pericliteză situaţia din clasament. Dragoş Vodă se află momentan la locul 0 din clasament şi caută să-şi îmbunătăţească situaţia astfel că sunt decişi să-şi vândă scump pielea.

In toamnă F. C. Ploeşti a învins greu cu 2—1.

SERIA II

VULTURII—JIUL

La Lugoj un joc disputat căci ambele echipe au nevoe de 2 puncte.

Vulturii ieşind învingător trec la locul 2 din clasament, Jiul tinde să-şi mărească „zestrea“. Gazdele care se află la a treia victorie consecutivă au prima şansă.

In toamnă Jiul a învins cu 3—1.

CHINEZUL—C. F. R. (SIM.)

Un joc care ar părea uşor pentru timişoreni însă aceştia nu mai deţin forma din trecut: au acum şansa să câştige primul joc din sezon. Feroviarii din Simeria vor căuta să scoată un rezultat cât mai onorabil.

In toamnă Chinezul a învins cu 2—1.

GLORIA—MICA

La Arad se dispută „derbyul“ seriei între Gloria şi Mica din Brad. Actualmente Gloria prezintă o echipă în formă din care fac parte selecţionabilii Şiclovan, Henegaur, Mladiu şi Tudor.

Mica s'a pregătit cu toată atenţia în vederea acestui match căci învinsă pierde locul prim şi probabil şi titlul.

Pronosticul nostru este favorabil echipei din Brad care credem că va învinge la limită.

In toamnă Mica a învins cu 4—0.

MINERUL—ELECTRICA

Un match „tare“ e şi cel de la Lupeni dintre Minerul şi Electrica din Timişoara. Timişorenii vor să învingă căci atunci ameninţă serios locul deţinut de Mica.

Pe de altă parte Minerul se prezintă cu titlul de învingător al Micei ceeace reprezintă un „atout“ considerabil.

Favoritul nostru este Minerul.

In toamnă Electrica-Minerul 1—0

SERIA III

CRIŞANA—S. S. M. R.

La Oradea singura echipă neînvinsă din Divizia B., Crişana, întâlneşte echipa „muncitorilor“ din Reşiţa.

Un joc greu pentru orădeni căci S.S.M.R.-ul se va apăra dârz.

Totuşi favoritul nostru rămâne Crişana.

In toamnă Crişana—S. S. M. R. 3—1.

OLTUL—OLIMPIA C. F. R.

Echipa matchurilor nule, Oltul, întâlneşte pe Olimpia C. F. R. din Satu Mare.

Echipa din Satu Mare dacă se va prezenta, totuşi nu periclitează victoria Oltului.

In toamnă rezultatul a fost egal 0—0.

SERIA IV

FRANCO ROMANA—TURDA

Echipa bucureşteană Turda se deplasează la Brăila întâlnind echipa locală Fr. Română. Un match greu pentru bucureşteni căci brăilenii se găsesc în formă excelentă.

In toamnă Fr. Română a învins cu 3—2.

MACABY (CHIŞ.)—TRAIAN

Un joc uşor pentru Macaby din Chişinău căci Traian nu poate emite pretenţii la victorie.

In toamnă Macaby—Traian 3—0.

MUNCITORUL — FERROEMAIL

Ferroemail se deplasează la Chişinău întâlnind formaţia Muncitorului.

Ploeştenii au matchul în mână căci se află momentan într'o frumoasă condiţie fizică.

In toamnă Ferroemail a învins cu un scor record 10—0.

Etapa de mâine programează matchuri fără emoții în provincie

Venus, Rapid, F. C. Carpați, U. D. R., favoriți

Interesul acestei etape a campionatului național s'a concentrat în întregime în București, unde se vor disputa, azi și mâine, cele mai importante matchuri.

Dacă în Capitală lucrurile par destul de complicate și matchurile sunt extrem de deschise, în provincie situația se prezintă mult mai simplu.

MATCHURI LIMPEZI IN PROVINCIE

Cele patru machuri care se vor disputa la: Cluj, Galați, Reșița și Baia Mare, chiar dacă nu sunt dinainte jucate în orice caz sunt mult mai lămurite decât cele din București.

Acolo unde nu joacă bucureștenii echipele gazdă sunt favorite. Așa stau lucrurile la Reșița și Baia Mare unde U.D.R. și Carpați au prima șansă.

In schimb la Cluj și Galați, echipele gazdă au șanse minime să fiasă învingătoare asupra echipelor bucureștene Rapid și Venus.

Dar să le luăm pe rând.

LA CLUJ, RAPID ARE DATORIA SA INVINGA VICTORIA

După ce multă vreme, feroviarii s'au menținut în fruntea clasamentului, în ultimul timp au trebuit să se mulțumească cu locul secund.

Rapidul o departe de a fi abandonat lupta și așteaptă răbdător o deficiență a negrilor, pentru a trece din nou în fruntea clasamentului.

„Cine sapă groapa altuia..."

Jucătorii Rapidului vor trebui să-și amintească de acest proverb mâine când vor juca împotriva Victoriei.

Ei nu trebue să piardă acest match, cu atât mai mult cu cât Venus are la Galați un match relativ ușor.

Echipa Rapidului se află încă de astă noapte la Cluj, unde a plecat cu un efectiv foarte numeros. Pe lângă echipa primă au plecat și trei rezerve, dintre care una: Radu Florian, nu e deloc exclus să devie mâine titular, (sau mai bine zis suplinitor) în locul lui Baratky, care e posibil să nu joace.

Cu Baratky sau fără Baratky Rapidul trebue să învingă.

Și credem că va reuși aceasta.

Victoria e într'adevăr „echipa care nu poate să învingă" (decât dacă adversarii înscriu în propria poartă), iar apărarea Rapidului e o veritabilă apărare de echipă națională. Petrică Rădulescu a apărat formidabil acum o săptămână la Belgrad, iar Lengheriu nu s'a lăsat mai prejos.

Mare lucru ar fi ca înaintarea clujeană, să se transforme subit tocmai în acest match și să devie eficace. Atât de mare lucru încât nu-l credem posibil.

Așa că putem fără prea multă teamă să dăm favorit pe F. C. Rapid.

Vor juca formațiile următoare :

F. C. Rapid: P. Rădulescu, Marton, Lengheriu, Vintilă, Boldiș, Moldoveanu, Șipoș, Bogdan, Baratky, Auer și Căpușan.

Victoria: Bosniac, Hans, Felecan I, Mureșan, Szantay, Nistor, Cosma, Marian, Cociuban II, Felecan II, Moldovan.

VENUS NU POATE PIERDE LA GALAȚI CHIAR DACA AR VREA

Dacă e un match căruia nu i se poate aplica calificativul de deschis, acela e matchul dela Galați, dintre leaderul Venus și Gloria C. F. R.

Gloria a făcut anul acesta două performanțe excelente: a învins Ripensia la Timișoara și AMEFA la Arad. In timpuri normale aceste performanțe puteau fi cu drept cuvânt numite formidabile dar Ripensia nu mai e ce a fost, iar AMEFA a fost probabil surprinsă într'o zi proastă. Oricum, performanțele gălățenilor rămân în picioare.

Numai că nu sunt concludente, pentru un match cu Venus.

Foștii și probabil viitorii campioni naționali nu pot să piardă cum n'a mai apărat niciodată, mâine, chiar dacă Justin ar apăra.

Nu trebue să uităm diferența de clasă care există între adversari.

Gloria a păruns „după mari sacrificii" în prima divizie și nu e deloc sigur dacă se va menține, pe când Venus e una dintre acele echipe care determină evoluția foot-ball-ului românesc, mai presus de orice divize și clasamente oficiale.

Și, mai mult, jucătorii Venusului sunt actualmente în formă. Așa că nu putem face altceva decât să-i dăm favoriți și încă la scor.

VENUS: David, Sfera, Negrescu, Demetrovici, Iuhasz, Lupaș, Humis, Bodola, Iordache.

GLORIA C. F. R.: Justin, Prasler II, Ionescu II, Ionescu, Kiss, Szutor, Mihăilescu, Bodea, Milea, Strök, Demmeny și Horotan.

LA REȘIȚA U. D. R. ARE PRIMA ȘANSA

La Reșița U. D. R. va juca cu A.M.E.F.A. Situația morală a celor două echipe în luptă e total deosebită. Pe când A.M.E.F.A vine după un eșec categoric, suferit pe teren propriu din partea Gloriei C. F. R., reșițenii vin după un succes sau în orice caz un semi succes, căci nu putem considera altfel rezultatul de egalitate reușit la București cu Sportul Studențesc.

Dar pe lângă acest avantaj, ipotetic, U. D. R. are altul mult mai concret; acela că joacă pe teren propriu. Dura echipă a U.D.R.-ului poate număra pe degetele unei singure mâini înfrângerile suferite la ea acasă. Nu e deloc probabil că va adăoga mâine încă una la numărul destul de redus al acestor înfrângeri.

U. D. R. va juca mâine cu o echipă schimbată: Pop Vasile va reintra în postul de mijlocaș-centru, iar König va juca pe extrema stângă.

Favorit, la un punct sau două diferență: U. D. R.

U. D. R.: Pfeilinger, Fodor, Alașu, Neagrău, Pop Vasile, Lakatoș, Micu, Păcuraru Spielman, Zsizk, Koenig.

AMEFA: Gerold, Slivăț, Covaci, Szurdy, Szabo, Szanislo, Igna, Leb, Bătrân, Reinhardt, Fried.

F. C. CARPAȚI — RIPENSIA CEL MAI ECHILIBRAT MATCH DIN PROVINCIE

La Baia Mare se vor întâlni două echipe de forțe reusibil egale: F. C. Carpați și Ripensia. După șansa hârtiei Ripensia ar fi superioară. A câștigat asupra Unirii Tricolor, pe când Carpați a cedat Unirii Tricolor și încă la Baia Mare.

In football însă, calculul hârtiei e una și realitatea de pe teren e alta.

De când s'au petrecut lucrurile de care vorbeam mai sus a trecut nițică vreme și apoi chiar dacă F. C. Carpați ar fi fost învinsă acum două zile nu acum câteva săptămâni și încă n'ar însemna că trebue să piardă mâine.

Ba dimpotrivă; înfrângerea ar putea fi o îmboldire pentru jucătorii din Baia Mare.

Echipele solide (și Carpați e una dintre acestea) chiar când sufere câte un accident își revin repede și prezintă adversarului un front compact și puternic, care nu poate fi cu ușurință trecut.

Ripensia și-a revenit desigur în ultima vreme și pare că e în plină ascensiune. Factorul terenului va fi însă hotărâtor și iată pentruce credem că F. C. Carpați va smulge victoria la minimă diferență.

F. C. CARPAȚI: Hevey, Holzmann, Damian, Szeremy II, Ghidali, Kert, Lucaciu, Telegdy, Peruechy, Gallis, Szőke.

RIPENSIA: Pavlovici, Oprean, Marcu II, Gal, Cotoumany, Lazăr, Tanczer, Beke, Marcu I, Jilcovici, Dobay.

U. D. R. joacă în contra A.M.E.F.A.-ei cu Pop Vasile centru înaintaș

REȘITA, 5. — U. D. R. a făcut astăzi ultimul antrenament în vederea matchului cu A.M.E.F.A. de Duminică.

Au participat toți jucătorii și antrenamentul a fost deosebit de serios. Căci reșițanii acordă mare importanță matchului cu A.M.E.F.A. Și sunt în formă bună, ceeace justifică speranțele lor într'un rezultat bun.

U. D. R. va alinia următoarea echipă:

POP VASILE

Pfeilinger - Fodor, Alașu (Fiat I)—Neagrău, Csipoi, Lakatos—Micu, Zsifsik, Pop Vasile, Spielmann, Dura.

Participarea lui Alașu este îndoelnică, deoarece a fost lovit la antrenamentul de astăzi.

Echipele districtului Focșani își reîncep activitatea Duminică

Focșani. — Echipele înscrise în campionatul districtului Focșani își vor începe activitatea în ziua de Duminecă 7 Aprilie. Cauza întârzierii este timpul nefavorabil și impractibilitatea stadionului local. Echipele vor dispune de efectivele din toamnă, cărora li s'a făcut mici modificări. Programul jocurilor care se vor disputa Duminică 7 Aprilie, este următorul:

„Vrancea" — C. S. Unirea.

Gloria — Unirea Tricolor R.-Sărat).

F. C. Stamotinești — A. S. C. (Tecuci).

Clasamentul Diviziei A

1.	Venus	15	10	1	4	44—15=21
2.	Rapid	15	8	5	2	46—20=21
3.	Spontul Studențesc	15	6	7	2	36—23=19
4.	U. D. R.	15	4	8	3	25—25=16
5.	Unirea Tricolor	15	6	3	6	23—26=15
6.	Ripensia	15	6	3	6	23—26=15
7.	C. A. M. T.	15	6	3	6	23—33=15
8.	Carpați	15	6	2	7	24—27=14
9.	Gloria C. F. R.	15	6	1	8	15—41=13
10.	Juventus	15	3	6	6	25—30=12
11.	AMEFA	15	6	0	9	24—29=12
12.	Victoria	15	2	4	9	12—25= 7

„Inter bucureșteanul"

1.	Sp. Studențesc	5	2	3	0	15 : 10=7
2.	Rapid	5	1	4	0	11 : 10=6
3.	Venus	5	2	1	2	10 : 7=5
4.	Juventus	6	0	4	2	6 : 11=4
5.	Unirea Tricolor	5	1	2	2	4 : 8=4

Cine sunt cei mai buni arbitri de football din lume

Părerea unui ziar argentinian

Ziarul argentinian „Critica" se ocupa pe larg într'unul din ultimele sale numere de problemele arbitrajului de football, având o părere foarte proastă despre arbitrii sud-americani și aducând elogii în acelaș timp arbitrilor europeni.

La sfârșitul articolului găsim și un clasament al celor mai buni arbitri din lume. E interesant de relevat că primul loc este ocupat de italianul Rinaldo Barlassina, pentru simplul motiv că d. Barlassina fluieră foarte puțin (?? ! N. R.).

In primele cinci locuri mai găsim încă doi arbitri europeni. Pe germanul dr. Bauwens la locul 3 și pe elvețianul Wüttrich la locul 5.

Noi din partea noastră avem doar atâta de adăugat că i-am văzut pe acești distinși arbitri la lucru, dar am văzut și alții mai puțin celebri. Și dacă cineva ne-ar cere o părere, noi am înclina spre acești arbitri „mai puțin celebri".

VENUS a făcut eri un ușor antrenament, iar azi pleacă la Galați

Eri după amiază, Venus a făcut un ultim și ușor antrenament în vederea matchului cu Gloria C.F.R. dela Galați.

Au participat toți jucătorii și antrenamentul a constat din exerciții pentru condiție fizică.

In ce privește echipa pentru jocul dela Galați, Venus va prezenta formația obicinuită, adică :

David-Sfera, Negrescu-Demetrovici, Juhaz, Lupaș-Orza, Ploeșteanu, Humis, Bodola, Iordache.

Expediția venusistă părăsește Capitala azi la ora 9.15 dimineața.

Cum se pregătesc italienii

Ministerul propagandei a adresat o scrisoare d-lui gen. Gabriel Marinescu, președintele FRFA, prin care informează că federația italiană acordă o mare importanță și grije pregătirii echipei naționale pentru matchul cu România dela 14 Aprilie. In acest scop, federația italiană a suspendat toate matchurile de campionat dela 7, iar jucătorii sunt supuși unor antrenamente metodice și severe.

Fostul internațional ungur CSEH jucător și antrenor al A. M. E. F. A-ei

„Nemzeti Sport" sosit aseară în Capitală publică o știre, care este menită desigur să facă senzație.

Este vorba anume ca fostu internațional ungur CSEH să fie angajat ca jucător și antrenor al echipei arădene AMEFA.

„Un delegat al grupării arădene — scrie „Nemzeti Sport — a și sosit la Budapesta pentru a intra în tratative cu jucătorul vizat precum și cu gruparea Hungaria".

La această știre mai avem de adăugat că Cseh în urma unui conflict cu conducerea grupării sale, a fost pus pe lista de transferări, contractul său urmând să expire la 1 August. Cseh ia parte la toate antrenamentele echipei Hungaria, își primește leafa, numai că n'a jucat niciun match de campionat în sezonul de primăvară.

Ultimul antrenament
al echipei hipice naționale

După cum se știe, echipa națională hipică se antrenează intens în vederea concursurilor din acest an.

Primul concurs hipic va fi acela din Italia.

Astăzi, la orele 11,20 dim. federația equestră română organizează o probă de sfârșit de antrenament a echipei naționale de călărie în vederea plecării ei în Italia.

Proba se desfășoară pe terenul de concurs al hipodromului Băneasa-Trap. D-nii George Plagino și Neagu Boerescu vor asista din partea U. F. S. R.

Băneasa Trap; Ziua 33-a, Miercuri 10 Aprilie 1940

— I N S C R I E R I —

Premiul FRUNZIȘ
Handicap — 13.000 lei
2040 Wanda
2060 Chiabur, Franț
2080 Uraca, Ciuruc
2100 Olga, Dreapta, Ikar, Victoria, Zanoza
2120 Talisman, Fusta II, Bănuța, Uria, Cobza
2140 Noc.ca, Lăutar, Garofița, Atlantida
2160 Pilot, Săgeata, Chiquita Năluca, Șoimu
2180 Tara, Lilia, Musculița, Dulcinea, Câmp, Sulfina
2200 Nicevo, Ciuleandra, Princesse Axtell
2220 Pușa, Joker, Allah, Voinicu
2240 Fugar

Premiul FREGOSSI
Handicap — 15.000 lei
1680 Elișor, Chiquita
1700 Mister, Pușa, Allah
1720 Miriștea, Crai, Străjer, Ialpug
1740 Hispano, General Worthy, Pan Worthy, Givoinezza II, Lugoj, Vatel
1760 Tava, Dor de Ducă, Helen Halpin
1780 Florița, Oborean, Grozava, Hollo, Draga Mea, Mohor, Sonora, Makrele, Tătăran, Urganda, Dudu Gordon
1800 Santuța, Taina, Sultan II, Cavaler
1820 Bandit II, Paj Axtell

Premiul FOCȘANI
Handicap — 15.000 lei
2100 Oborean, Busuioc, Peter Worthy
2120 Santuța, Geisha, Taina, Zvon, Va-ta, Zenit
2140 Fliing, Poenița, Brad, Handicap, Sonia Worthy, Aluniș
2160 King Worthy, Ghimp, Natașa
2180 Torent, Ducesa
2200 Valențio, Katy Caid, Eftin, Tutun
2220 Pandur, Pock

Premiul FRONSAC
Condiție (1/1) — 15.000 lei
1700 Chiot, Cobza, As Worthy
1720 Pilot, Odessa, Cartuș, Ninetа
1740 A. 1, Chiquita, Victor, Habar, Garofița, Atlantida
1760 Vatel
1780 Dulcinea, Câmp
1800 Aurica, Arama, Allah, Voinicu
1820 Străjer
1840 Fugar

Premiul FONDI
Condiție (1/1) — 13.000 lei
1700 Dvalin, Tip Top, Wanda, Darling Worthy, Falada, Lora, Făt Frumos II, Hotin
1720 Halal, Mișu
1760 Chiabur
1780 Garda, Franț, Baba Dochița, Vardar
1800 Ropot, Lupoaica, Veturia, As Worthy
1820 Leac
1840 Pilot, Ciuruc
1940 Habar

Premiul FENEK
Condiție — 18.000 lei
1680 Turul
1700 Tava
1720 Anny Worthy, Florita, Giuditta, Busuioc, Brad, Harry Boy, Rota, Joly
1740 Centaur, Valențio, Torent, King Worthy, Sam Worthy, Hercegno, Kitty Clair, Prokator, Sorvanet, Catinca, Isabela
1760 Chamnion, Belșug, Little Orphan, Josedale Margot, Ducesa, Jarvis, Blondella
1780 Haron, Adda Worthy, Gaby M., Ghid, Roland D., Iubita, Pandur, Ninon, Tutun
1800 Havana
1820 Gondolat II, Gabor, Szeged,
1840 Petruș

Premiul FRIGGA
Condiție (1/2) — 18.000 lei
1720 Miriștea, Hispano
1740 Florita, Măgura, Carol Hanover, Grozava, Helen Halpin
1760 Cartușel, Oborean, Tava, Draga Mea, Taina, Mohor, Giovinezza II, Rozsia, Harry Boy, Tătăran, Cavaler
1780 Zeta, Santuța, Movila, Zenit, Geisha,, Brad, Eggy, Floare
1800 Harry Piel, Zvon, Ghimp, Handicap, Tufănica, Benito H. P., Aluniș, Ulis, Paj Axtell
1820 Busuioc, Columbus
1840 Adda Worthy, King Worthy, Iubita, Kitty Clair, Josedale Margot, Sorvanet
1860 Centaur, Gaby M., Little Orphan, Tutun
1880 Hercegno, Dolly Worthy
1900 Torent
2060 Sam Worthy

Premiul FARINELLI
Performanță — 15.000 lei
2100 Tara
2120 Pușa, Rozina, Cina, Allah,
2140 Străjer, Ialpug, Giovinezza II, Urganda
2160 Pan Worthy, Helen Halpin, Dudu Gordon
2180 G-ral Worthy, Brenn, Jack
2200 Amy Scotland, Oborean, Tava, Hollo, Taina, Dexter Hanover, Pinkerton, Eol, Bandit II, Paj Axtell
2220 Santuță, Livada, Durdulia, Răsura, Peter Gordon
2240 Aluniș
2260 Extra

Premiul FALCON
Record — 15.000 lei
2100 Tava
2120 Oborean, Hollo, Santuța, Dexter Hanover, Pinkerton, Va-ta, Sultana, Durdulia, Harry Boy
2140 Geisha, Peter Gordon
2160 Poenița, Zvon, Handicap, Zenit, Aluniș, Extra
2180 Zeta, Adda Worthy, Gaby M., Ghimp, Ducesa, Sonia Worthy, Natașa, Dolly Worthy, Isabela
2200 Eftin, Jarvis, Benito H. P., Pleava
2220 Blondella, Nation, Brebenea, Talaz, Ben Hur
2240 Tutun, Dorka, Gabor
ene,ODDn nrdl f rd rdlu ao

Licitația de trăpași

Am publicat în numerile trecute ale ziarului nostru inscrierile la licitația de trăpași. Această licitație care se va bucura de un frumos succes se va bucura de un mare număr de inscrieri. Intre timp au sosit alte inscrieri pe cari le dăm mai jos.

Suveran	j. 4 a. m.	din Jeles și Sehnschut.
Speranța	e. 4 a. m.	„ Avanti II și Proza.
Voevod	a. 5 a. m.	„ Badea Petre și Varga.
Brad	a. 6 a. m.	„ Badea Petre și Beghindra.
Glonț	a. 5 a. m.	„ Gordon Peter și Valea.
Venera	e. 3 a. m.	„ Aspern și Limlom.
Kismet	e. 8 a. m.	„ Ernest Axt. și Lady Revelstone.
Sever	a. 3 a. m.	„ Letun și Desdemona.
Sultan II	a. 6 a. r.	„ Sixtus și Făclia.
Kirasa	e. 5 a. m.	„ Texas și Kato.
Elișor	a. 5 a. n.	„ eles și Gluma.
Oborean	a. 5 a. m.	„ Gordon Peter și Oboreanca.
Freamăt	a. 3 a. m.	„ Gordon Peter și Flința Mea.
Vardar	a. 3 a. m.	„ Hârtop și Gordânia.
Szelvesz	a. 14 a. n.	„ Argo și Lionesse.
Domnitor	a. 8 a. n.	„ Domnișoru și Orgia.
Zandar II	a. 3 a. n.	„ andar și Zorica.
Flying	a. 9 s.	„ On și Fabula.
Isvoraș	a. 2 a.	„ Iași și Odette.
Lulu	a. 1 a.	„ Bis și Odette
Kamaa	e. 7 a. r.	„ Kamersänger i Biene V.
Rama II	e. 4 a. m.	„ Generai Hanover și Ramona II.
Caraula	e. 3 a. m.	„ Winedspiel și Elster II.
Elena	e 5 a. m.	„ Bacșiș și Irinel.
Inel	a. 9 a. m. inch.	din Paștas și Iasca.
Iarba	e. 4 a. m.	„ Mărțișor și Liulea.
Primăvara	e. 5 a. m. in.	din Fidelity și Liulea.
Leu	a. 9 a. m.	„ Georges Willy și Liuliusa.
Praga	e. 1 a. m.	„ Haron și Făclia.
Boj	a. 4 a. m. in.	din Jelzö și Makwirag.
Franț	a. 3 a. m. in.	din Paștas și Frunzarea.
Durcas	e. 13 a. m. in.	din Plunger și Tonka.
Vâlcea	e. 8 a. r.	„ Wapiti și De Amează.
Betiv	a. 5 a. m.	„ Bandi și Beghindra.
Lăutar	a. 4 a. m. in.	din Bandi și Lumina.
Grula II	a. 2 a. m. in.	din Mărțișor și Texas.
Goana	e. 15 a. m. in.	din Gambolier și Scântela.
Peter Volo	a. 5 a. m. in.	din Gordon Peter și Prinz. Ef.
Lector	a. 3 a. m. in.	din Texas și Legiobb.
Parsifal	a. 2 a. m.	„ Gordon Peter și Prinz. Etawah.
Pandur	a. 5 a. m.	„ Par Ptiță și Wapiti.
Enneim	e. 4 a. m. in.	din Hitzig și Bastilia.
Liuba	e. 2 a. m. in.	din Naggy Peter și Draga.
Torimbuș	e. 2 a. m. in.	din Naggy Peter și Miss Willy.
Ropot	a. 3 a. m. in.	din H. P. și Riulette.
Grindinița	e. 2 a. m.	„ Fidelity și Electra.
Coconaș	a. 4 a. m.	„ Liska și Cousine.
Călin	a. 4 a. m.	„ Jelzö și Cousine.
Elixir	a. 9 a. m.	„ Jelzö și Goana.
Lucifer	a. 5 a. m.	„ Luci și Norma.
Năvalnic	a. 4 a. m.	„ Luci și Norma.
Mariuca	e. 17 a. m.	„ Osman și Medea.
Cosmzeana	e. a. m.	„ Jelzö și Cousine.
Jeanette (p. s. e.)	e. 15 r.	„ Métropole și Igaz legyen.
Zanoza	e. 4 a. m.	„ Texas și Zeza II.
Măgura	e. 5 a. m.	„ H. P. și Makvirag.
Naplopo	a. 15 a. m.	„ Wolfpassing și Pavia.

Azi, la Băneasa-Trap

Hipism

Alergări deschise

Belșug, Amilkar, Antrag, Josedale Margot și Ghid
vor concura în alergări deosebit de atractioase

Reuniunea de astăzi după amiază dela Băneasa-Trap, se face remarcată printr'un program de bună factură.

Principala caracteristică ce prezintă este marea abundență de concurenți ce cor fi aliniați sub ordinele starterului. Datorită acestui fapt, una din alergările zilei a fost împărțită în două reprize.

O atracție în plus o constitue faptul că în unele din alergări vor fi aliniați concurenți de certă valoare.

Din rândurile acestora se cuvin menționați Belșug, Amilkar, Antrag, Josedale Margot, Ghid și Pandur.

Principala alergare a zilei este premiul Hanneri în care va concura majoritatea elementelor mai sus citate.

Pariul austriac, care promite să ajungă în jurul sumei de 80.000 lei, va contribui în mod efectiv la reușita acestei reuniuni.

Cine va câștiga?

PREMIUL HERASTRAU

Deși distanța este cam lungă pentru aptitudinele lui, Belșug rămâne totuși concurentul cu cele mai mari șanse de victorie. Numai în caz de accident, pensionarul lui Szabo ar putea capota în fața Kanadei.

Indicăm: BELȘUG, Kanada.

PREMIUL HARLAU

Din rândul concurenților ce va pleca în primele rânduri se impune în prim rând Săgeata. Fiica lui Folgerichtig este însă un element extrem de capricios. Tătăran și Draga Mea, doi dintre concurenții cu veleități nu par a deține o formă prea bună. Totuși, iapa, care recent a figurat onorabil, putea procura o surpriză. Credem totuși că Miriștea, care are o situație ușoară, ar putea recolta victoria, dacă nu va greși.

Indicăm: SAGEATA, Draga Mea, Miriștea.

PREMIUL HUȘI

Ghid și Josedale Margot sunt concurenții între care ar urma să se dea lupta finală. Cum elevul lui Podoleacov a concurat în element lipsit de condiție în timp ce Josedale Margot stă pe valori excelente, o vom prefera.

Indicăm: JOSEDALE MARGOT, Ghid.

PREMIUL HARȘOVA

Hotin dacă se va întrebuința va putea recolta victoria. Totuși vom limita selecția noastră între cali consținioși cari sunt Lupoaica și As Worthy. Intre ei, performanțele armăsarului sunt mai concludente.

Indicăm: AS WORTHY, Lupoaica.

PREMIUL HAMURABI

Taina stă pe ultima performanțe bune. Cum este în progres, credem că-și va găsi alergarea. Gabor, care a avut bucăți bune în alergarea de debut credem că-i va fi principal adversar. Gaby M. este de preferat pentru al treilea loc.

Indicăm: TAINA, Gabor, Gaby M.

Un pariu austriac atrăgător

PRIMA REPRIZA A PREMIULUI HOLOD

In baza ultimei alergări disputate, Atlantida se impune pe prim plan. De o eventuală defecțiune a ei, primul capabil să profite este Câmp. Habar le va da totuși de lucru.

Indicăm: ATLANTIDA, Câmp, Habar.

REPRIZA A DOUA A PREMIULUI HOLOD

Voinicu, în ultima alergare disputată, a marcat o valoare care în acest lot ar putea să-i aducă victoria. Ialpug și Princesse Axtell sunt de preferat din rest.

Indicăm: VOINICU, Ialpug, Princesse Axtell.

PREMIUL HESPERIA

Carol Hannover, dacă a mai profitat în condiție față de alergarea de debut, va putea dispune de Peter Worthy.

Indicăm: CAROL HANNOVER, Peter Worthy.

PREMIUL HANNERL

Prokator are la activ ul time valori bune. In baza ascestora ar putea dispune de Pandur și Amilkar.

Indicăm: PROKATOR, Pandur, Amilkar.

CONCURENȚII DECLARAȚI OFICIAL

Premiul HERASTRAU
Condiție — 15.000 lei

Harry Piel	2180 Voronin
Dolly Worthy	2200 Brailowsky
Belșug	2260 Szabo
Catinca	2260 Ghinea
Kanada	2300 Gaidaev

Premiul HARLAU
Condiție — 13.000 lei

Bafta	1680 Brailowsky
Dracu	1680 Teofil
Săgeata	1700 V. A-sky
Uraca	1700 Zabelin
Dreapta	1700 Raymer
Fusta II	1720 Slobozenco
Miriștea	1760 Szabo
Pușa	1760 Borisiac
Iarba	1760 Lucan
Rozina	1820 Ghinea
Draga Mea	1840 Gaidaev
Tătăran	1840 Gram

Premiul HUȘI
Condiție — 15.000 lei

Ghid	1760 V. A-sky
Iubita	1760 Slobozenco
Jos. Margot	1760 Grunwald
Havana	1800 Tulcianov

Premiul HARȘOVA
Condiție — 13.000 lei

Hotin	1600 V. A-sky
Lucky Boy	1600 Lucan
Mișu	1620 Brânzea
Franț	1640 Dobrescu
Lupoaica	1660 Raymer
As. Worthy	1660 Corol
Ciuruc	1700 Gaidaev

Premiul HAMURABI
Performanță — 13.000 lei

Florita	1700 Drăgotescu
Oborean	1700 Crainic
Taina	1700 Fischer
Poenița	1720 Szabo
Servanet	1720 Seliuc
Adda Worthy	1740 Corol
Gaby M.	1740 Gaidaev
Ghimp	1740 Slobozenco
Handicap	1740 Borisiac
Gabor	1780 Pavlic

Premiul HOLOD
Handicap — 13.000 lei
(Repriza întâia)

Comtesse Wor	1700 Corol
Ikar	1700 Borisiac
Atlantida	1700 Fischer
Uria	1720 Zabelin
Garofița	1720 Dobrescu
Habar	1740 Slobozenco
Luminița	1760 Gaidaev
Câmp	1760 Szabo
Ciuleandra	1780 Podoleacov

Premiul HOLOD
Handicap — 13.000 lei
(Repriza doua)

Năluca	1740 Tassopol
Șoimu	1740 Raymer
Tara	1760 Drăgotescu
Lilia	1760 Slobozenco
Arama	1780 Gaidaev
Princ. Axtell	1780 Corol
Joker	1800 Szabo
Voinicu	1800 V. A-sky
Ialpug	1820 Fischer

Premiul HESPERIA
Handicap — 15.000 lei

Lugoj	2100 Tassopol
Tava	2120 Drăgotescu
Carol Hanover	2120 Grunwald
Busuioc	2140 Ghinea
Sultana	2140 Zabelin
Tufănica	2140 Gaidaev
Peter Worthy	2160 C-dorescu

Premiul HANERRL
Handicap — 18.000 lei

Giuditta	1720 T. Marcu
King Worthy	1720 Ghinea
Hercegno	1720 Szabo
Ducesa	1740 Tassopol
Valențio	1760 Crainic
Katy Caid	1760 Corol
Tutun	1760 Slobozenco
Prokator	1760 Fischer
Pandur	1780 Dobrescu
Antrag	1800 Grunwald
Amilkar	1820 Gaidaev

Jocul austriac continuă

Jocul austriac va continua astăzi cu suma de 51.089 lei și va începe din alergarea a patra premiul Hârșova.

Cu cota ce se va atribui din vânzarea buletinelor, austriacul se va apropia de suma de 100.000 lei.

PRESA ȘI ALER GĂRILE DE AZI

ZIARELE	Premiul Herăstrău	Premiul Hărlău	Premiul Huși	Premiul Hârșova	Premiul Hamur
Universul Sport	Belșug Kanada	Săgeata Draga Mea	Josed. Margot Ghid	As Worthy Lupoaica	Taina Gabor
Gazeta Sporturilor	Belșug Dolly Worthy	Săgeata Pușa	Josed. Margot Ghid	Lupoaica Franț	Taina Geby
Universul	Belșug Harry Piel	Săgeata Ulm	Ghid Iubita	Franț Lupoaica	Taina Gabor
Curentul	Belșug Kanada	Pușa Rozina	Ghid Iubita	Ciuruc Hotin	Gabor Taina
România					
Timpul	Belșug Catinca	Tătăran Săgeata	Ghid Josed. Margot	As Worthy Franț	Geby Taina
Ordinea	Belșug Kanada	Pușa Dracu	Josed. Margot Ghid	Ciuruc Mișu	Gabor Poeni
Seara	Belșug Dolly Worthy	Săgeata Miriștea	Ghid Josed. Margot	Hotin Mișu	Taina Gabo
Jurnalul	Belșug Harry Piel	Săgeata Pușa	Iubita Ghid	Ciuruc Lupoaica	Taina Poeni
Evenimentul					
Cei mai indicați	Belșug 8	Săgeata 5 Pușa 2 Tătăran 1	Ghid 4 J. Margot 2 Iubita 1	Ciuruc 3 As Worthy 2 Hotin 1 Lupoaica 1 Franț 1	Taina Gabor Gaby

	F. Holod (repr. I-a)	F. Holod (repr. II-a)	Premiul Hespera	Premiul Haneri
	Atlantida Câmp	Voinicu Ialpug	Carol H-ver Peter Worthy	Prokator Pandur
M.	Atlantida Habar	Voinicu Ialpug	Carol H-ver Tava	Prokator King Worthy
	Habar Câmp	Șoimu Tara	Carol H-ver Lugoj	Amilkar Pandur
	Garofița Atlantida	Ialpug Voinicu	Lugoj Busuioc	Antrag Tutun
M.	Câmp Habar	Lilia Tara	Tufănica Lugoj	Tutun Prokator
	Uria Garofița	Ialpug Lilia	Tava Lugoj	Valențio Giuditta
	Habar Ikar	Ialpug Jocker	Carol H-ver Lugoj	Pandur Giuditta
	Atlantida Câmp	Tara Șoimu	Carol H-ver Tava	Ducesa Amilkar
5 2 M. T	Atlantida 1 Habar 2 Câmp 1 Uria 1 Garofița 1	Ialpug 2 Voinicu 2 Lilia 1 Tara 1 Șoimu 1	Carol H-ver 5 Lugoj 1 Tava 1 Tufănica 1	Prokator 2 Antrag 1 Amilkar 1 Pandur 1 Valențio 1 Tutun 1 Ducesa 1

Mâine, la Băneasa-Trap

In premiul Tokar se întâlnesc vedetele
trei și patru anilor români

Reuniunea de mâine programează câteva alergări de real interes.

Se va disputa astfel clasicul premiu Tokar în care se întâlnesc cei mai buni cai de trei și patru ani. Dintre concurenți remarcăm pe Joly, Avion, Străjer, Columbus, Birlic și Taina. Este o alergare de real interes. Mai remarcăm premiul Frumusica în care excelenta Joppa Hanover dă un serios examen în compania unor trăpași valoroși ca: Szeged, Gruia, Ghid, Kundry și Gabor.

Celelalte alergări se fac remarcate prin abundență de concurenți.

CONCURENȚI PROBABILI

Premiul FĂCLIA
Condiție — 13.000 lei

Hotin	1680 V. A-sky
Chiabur	1700 Dobrescu
Franț	1700 0
Baba Dochița	1700 Ghinea
Ropot	1720 0
Odessa	1720 Borisiac
As. Worthy	1720 Corol
Cobza	1720 0
Nineta	1720 Brailowsky
Ciuruc	1740 Gaidaev
Leac	1740 Slobozenco
Chiquita	1760 Grunwald
Atlantida	1780 Fischer
Vatel	1800 Pavlic
Dulcinea	1820 0
Voinicu	1840 0

Premiul FRANCUȘ
Condiție — 21.000 lei

Belșug	2160 Szabo
Pinkerton	2160 0
Kundry	2180 Bordei
Ninon	2180 Pavlic
Benedek	2200 0
Pock	2200 Gaidaev
Gruia	2220 0
Joppa Hanover	2220 Cerkasoff

Premiul FRUMUȘICA
Record — 29.000 lei

King Worthy	2100 0
Bruma II	2120 0
Eftin	2120 Crainic
Jarvis	2120 Ghinea
Blondella	2140 Fischer
Brebenea	2140 0
Kundry	2160 0
Benedek	2160 Pavlic
Trixie	2160 Cerkasoff
Nation	2160 Gaidaev
Ben Hur	2160 Tassopol
Gabor	2160 0
Ghid	2180 0
Havana	2180 V. A-sky
Kanada	2180 0
Szeged	2200 0

Gruia	2220 0
Joppa Hanover	2240 0

Premiul TOKAR
Condiție — 40.000 lei

Cartuș	1600 0
Străjer	1620 Szabo
Voinicu	1620 V. A-sky
Fugar	1620 Podoleacov
Avion	1640 Pavlic
Taina	1660 Fischer
Turul	1660 0
Joly	1660 Gaidaev
Santuța	1680 0
Birlic	1680 ?
Floare	1680 Drăgotescu
Paj Axtell	1680 Corol
Columbus	1680 Grunwald

Premiul FAUVILLE
Condiție — 15.000 lei

Bafta	2100 0
Zmeura	2100 Raymer
Domnia	2100 D. Botea
Săgeata	2100 V. A-sky
Uraca	2100 Zabelin
Cimbric	2120 Szabo
Nocica	2120 Ghinea
Dreapta	2120 0
Zanoza	2120 Thal
Lut	2140 Gaidaev
Union	2140 0
Isvor T.	2160 ?
Șoimu	2160 Cosma
Tara	2180 0
Fusa	2180 Borisiac
Iarba	2180 Lucan
Ciuleandra	2180 Podoleacov
Joker	2220 0
Hispano	2240 0
Cina	2240 Tassopol

Premiul FENELON
Handicap — 15.000 lei

Comtesse Wor	1700 Corol
Cimbric	1700 0
Olga	1700 Crainic

Domnia	1700 0
Uraca	1700 Zabelin
Ciuruc	1700 0
Lupoaica	1700 Raymer
Ikar	1700 Borisiac
Zanoza	1700 0
Talisman	1720 Pavlic
Fusta II	1720 Slobozenco
Cartus	1720 Crotenco
Nocica	1740 0
Lut	1740 0
Lăutar	1740 0
A. 1.	1740 0
Uria	1740 0
Bănuța	1760 T. Marcu
Năluca	1760 Tassopol
Tara	1780 Drăgotescu
Musculița	1780 Ghinea
Câmp	1780 Szabo
Princesse Axte	1800 0
Cilly Hanover	1820 0
Allah	1820 Ghinea

Premiul FRA DIAVOLO
Handicap — 13.000 lei

Peter Worthy	1700 C-dorescu
Zvon	1720 0
Geisha	1720 V. A-sky
Zenit	1720 Fischer
Benito H. P.	1720 0
Poenița	1740 Szabo
Handicap	1740 Borisiac
Bruma II	1740 Lucan
Eggy	1740 Drăgotescu
Sonia Worthy	1740 Corol
Giuditta	1760 T. Marcu
Gaby M.	1760 Gaidaev
King Worthy	1760 Ghinea
Ghimp	1760 0
Hercegno	1760 0
Sorvanet	1760 0
Torent	1780 Crainic
Ducesa	1780 Tassopol
Rota	1780 0
Valențio	1800 0
Champion	1800 0
Prokator	1800 0
Blondella	1800 0

Premiul FRICA
Handicap — 15.000 lei

Primăvara	2100 Lucan
Ialpug	2120 0
Pan Worthy	2140 Borisiac
Lugoj	2140 0
Tava	2160 Drăgotescu
Helen Halpin	2160 Ghinea
Măgura	2160 0
Carol Hanover	2160 ?
Dudu Gordon	2160 0
Hollo	2180 Dobrescu
Busuioc	2180 0
Sultana	2180 Zabelin
Tufănica	2180 0
Santuța	2200 T. Marcu
Zvon	2200 Fischer
Eggy	2200 6
Zenit	2200 0
Sultan II	2200 Gaidaev

Premiul FLAMING
Performanțe — 15.000 lei

Primăvara	1720 0
Puica	1720 Toderaș
Pan Worthy	1720 0
Giovinezza II	1720 Podoleacov
Hollo	1740 0
Tava	1740 0
Cavaler	1740 0
Jack	1740 Fischer
Florita	1740 Drăgotescu
Cartușel	1740 Gram
Movila	1740 Slobozenco
Draga Mea	1740 Gaidaev
Santuța	1740 0
Va-ta	1740 0
Mohor	1740 0
Sonora	1740 Zabelin
Durdulia	1740 Corol
Sultan II	1740 0
Ulis	1740 Pavlic
Peter Gordon	1740 0
Poenița	1740 0
Bruma II	1740 0
Handicap	1740 0
Sonia Worthy	1740 0
Voința	1740 0
Ciclop	1740 Szabo
Talaz	1820 Marinescu

INFORMAȚII

AZI LA BANEASA-TRAP

● **ALERGARILE** incep la ora 14.15 precis.

● **EVENTUL** va funcționa în următoarele alergări: **în-tâia cu a doua** (premiile Herăstrău, Hârlău); **a treia cu a patra** (premiile Huși, Hârșova); **a cincia cu a șasea** (premiul Hamurali cu prima repriză a premiului Holod); **a șasea cu a șaptea** (premiul Holod repriza a doua cu premiul Hesperia).

● FIIND CONDUȘI de băieți de grajd următorii concurenți beneficiază de un avans de 20 metri.

In premiul Herăstrău: Dolly Worthy 2200 m.

In premiul Hârlău: Bafta și Dracu 1680 m.

In premiul Hamurali: Sorvanet 1720 m.

DIVERSE

● D-NII C. și P. DUMITRESCU au cumpărat dela herghelia Banloc următorii trăpași:

Enyem, iapă de patru ani din Hitzig și Bastilia.

Dvalin, iapă de trei ani, din Nagy Peter și Fuga.

Falada, iapă de trei ani din Nagy Peter și Olala.

Petrușca, iapă de doi ani din Nagy Peter și Fuga.

Liulia, iapă de doi ani din Nagy Peter și Draga.

Lornbush, iapă de doi ani din Nagy Peter și Miss Willy.

● DUDA a născut un armăsar din Hanibal II.

● BAFTA și REZI au fost inscrise la monta lui Decision, iar MARICICA la Gretelbub. Toate aceste iepe aparțin d-lui A. Paul.

● AZI se fac la secretariatul Societății Hipice Române de trap retragerile în alergările de Miercuri 10 Aprilie.

● LA CROTENCO au sosit în antrenament următorii trăpași de doi ani, proprietatea d-lui A. Paul:

Dama, iapă din Wapiti și Maricica.

Dudu V., armăsar din Wapiti și Rezi.

Inscrieri în probele clasice de galop

Premiul GIRELLE
100.000 lei — 1600 metri

Favorita II, Burgos, Manloue, Princepessa.

Pr. PRINCE D'ORANGE II
100.000 lei — 1600 metri

Brelan, Dark Kopi, Monfaucon, Badar. Bien 'Aller, Liliac II, Barius, Iortoman, Gavroche, Crainic, S. O. S., Fanatic, Tour de Vis.

CICLISM

Compionatul balcanic de fond...

...o cursă de kermesă?

Considerațiuni în legătură cu alegerea traseului cursei balcanice de fond

Din nou este la ordinea zilei, în preocupările federației, traseul campionatului balcanic.

Suntem informați că probabilul traseu va fi cel desemnat în toamnă: Arcul de Triumf—Șos. Kisseleff, — Băneasa—pod—la dreapta prin Herăstrău—Șos. Jianu—Bd. Prezan.

Traseul acesta, e just, oferă un spectacol frumos, concurenții pot fi văzuți tot timpul, cei 5 km. sau 6, cât măsoară ruta, urmând să fie acoperiți de cel puțin 20 ori. Atractivă, firește, această cursă de... kermesă.

Dar, traseul păcătuește din mai multe privințe.

Intâi și intâi, n'are nici un pic de deal. Apoi porțiunea Podul Băneasa—Herăstrău este catastrofală. Un pavaj mizerabil, cu hurducăeli, cu bolovani, care pot pricinui neajunsuri și o potecă, pe alături, foarte periculoasă. Apoi linia ferată, a cărei barieră se poate lăsa oricând falsificând normala desfășurare a probei, avantajând pe unii, în detrimentul altora.

C-TIN TUDOSE

Pe un astfel de traseu nu se poate alerga o cursă de talia celei dela Paști. O cursă de kermesă da. Oferă spectacol, căzături, surprize, roți rupte. Dar atunci n'o mai putem numi, acea cursă, campionat balcanic de fond.

Invităm deci forul de specialitate să rezolve chestiunea traseului în așa fel, încât nici partea spectacolului să nu sufere, dar nici sportul în sine.

Și nu este greu.

— em. i. —

Dela F. R. C.

Federația Română de Ciclism observând că până astăzi numai o singură grupare din București a înscris pentru cursa de Duminică 7 Aprilie alergătorii prevăzuți în tabloul oficial de selecționabili și că celelalte grupări n'au procedat conform hotărîrilor în interesul echipei naționale de către plenul comitetului federal F.R.C., înștiințează din nou și pe această cale că atât grupările cât și alergătorii sunt obligați în mod absolut, să participe la cursele de antrenament și selecționare, conduse de domnul prof. Oțeleanu curse care au de scop ca în scurtul timp până la Balcaniadă să puie în mod științific și practic în formă pe alergătorii care urmează să apere culorile naționale.

Atât grupările cât și alergătorii din lotul selecționabililor cari nu se vor prezenta, fără un motiv de forță majoră, vor fi imediat sancționați.

Roți și pedale

La Constanța va lua ființă o nouă grupare ciclistă. Tânărul ei președinte, ales în persoana d-lui Nellu Stoicescu, dorește să dea un nou impuls ciclismului din orașul Dobrogean.

*

Gociman Iulian și Radu Vasile sunt căpitanii celor două echipe de foot-ball formate din elementele „Grupului submarin". După câteva match-uri de antrenament „managerul" celor două echipe Radu Vasile va forma reprezentativa marinei, cu care speră să reediteze figura onorabilă din anul trecut.

*

Alergătorii moderniști vor fi cantonați în ajunul fiecărei probe, la sediul lor din str. Brâncuși, amenajat special pentru acest scop. Credem că această inițiativă a d-lui Titi Mociornița va trebui să fie imitată și de celelalte cluburi. Se va evita astfel ca unii dintre alergători să vină la cursă într'o stare deplorabilă, cu o ținută care lasă de dorit, și cu materialul nepus la punct. Vor fi evitate astfel și micile „escapade" din ajunul curselor.

● La un moment dat, participarea lui Iulian Gociman — ex-campion național — la Balcaniada ciclistă devenise incertă, deoarece Iulian își satisface serviciul militar la marină, în Constanța. Iată însă că prin bunăvoința unui inimos sportiv, d. comandor Victor Voinescu — Gociman se poate pregăti pentru Balcaniadă, el făcând antrenamentul cu regularitate.

● Excelentul alergător Ion Andreescu — una dintre speranțele ciclismului nostru — va putea participa Duminică la cursele depe Velodrom — curse pentru selecționarea în vederea Balcaniadei cicliste — datorită bunăvoinței d-lor căp. Popovici și slt. Nicolau.

RUGBY

14 Aprilie; România Italia

Mai puțină părțialitate în alcătuirea echipei naționale!

In matchul dela 14 Aprilie, rugbyul nostru joacă o carte mare. Dacă învingem ne luăm o meritată revanșă și ne instalăm la loc de cinste. Toți voim deci victoria. Pentru a o obține, e normal să trimitem în luptă tot ce avem mai bun, ținând seama că Italia vine cu o echipă pusă la punct și cu moral ridicat

Am asistat Joi la antrenamentul selecționabililor și am aflat întâmplător formula principală a echipei naționale.

Impresie, Părțialitatea e mare. Jucătorii, cari sunt departe de a da satisfacție, dar cari se bucură de mari simpatii oficiale fac parte din scheletul echipei.

Un caz. Il dăm pe cel mai semnificativ. Ferdinand Calistrat, de departe cea mai bună aripă, astăzi, intră în raza celor „omiși". Un membru marcant din F. R. R. spunea destul de tare că acest excelent jucător, ar fi bine să fie înlocuit deoarece e bun numai în atac, lucru, care s'a dovedit neadevărat când, cu două minute mai târziu, același Calistrat ajungea din urmă pe Tudor Ioan și-l placa, după toate regulile artei, în ultima instanță.

T. IOAN (St. Rom.)

Dublura lui Calistrat este un jucător, care astăzi pe lângă că, nu e în formă e și accidentat. Cazuri de acest fel mai sunt destule.

Cerem insistent conducătorilor F. R. R. să lase cel puțin acum părțialitatea la o parte și să formeze echipa națională din jucătorii cei mai buni, așa cum ne dictează sentimentul național.

Numai așa putem spera în victorie sau într'un rezultat onorabil.

SPORTURI DE IARNĂ

Adunarea generală a Ski clubului București

In conformitate cu statutul **Ski Clubului București**, comitetul aduce la cunoștința domnilor membri, **Adunarea generală** ce va avea loc în ziua de **Miercuri 17 Aprilie 1940, ora 8 seara**, la sediul clubului în strada Luterană nr. 3.

In cazul când numărul membrilor cerut de statut, nu va fi întrunit la această dată, adunarea **generală se va amâna** pentru **ziua de 15 Mai 1940**, când se va ține cu orice număr de membri prezenți.

14 ani de curse

„Viața mea sportivă"

de NICOLAE ION ȚAPU

Invitați în „Turul Franței" - Peripețiile cursei de selecționare. La Predeal, în cantonament. - Pregătire occidentală, dar scurtă

XXVI

...Două săptămâni după „Turul României" 1935...

Se desfășura campionatul național de fond într'o formulă ucigătoare: 200 km. cu plecări separate. A fost ceva care nu s'a mai văzut la noi, și, cred, nu se va mai alerga o astfel de cursă.

Proba s'a desfășurat, prin Băneasa, Mogoșoaia, Buftea - Otopeni. Un circuit de 40 km., acoperit de 5 ori.

Victorios a ieșit Tudose, iar eu al treilea, deși condusesem mai mult de jumătate din cursă.

ȘI APOI ODIHNA

Sezonul ciclist, pe șosea, a luat sfârșit, vremea s'a mohorât, au început ploile și am trecut la odihnă.

In iarna aceea m'am făcut băiat de treabă. Am dus viață regulată atât cât puteam eu să rezist ispitelor, căci aveam de gând să încep în anul următor un sezon serios.

SELECȚIONAREA PENTRU „TURUL FRANȚEI"

Iată, așa dar, încă o minune: invitați în „Turul Franței'. Trebuia să plece o echipă de patru.

Cursa de selecționare fusese anunțată pentru 6, 7 și 8 Iunie. Toată primăvara ne pregătisem intens.

Cursa de selecționare avea următorul traseu: București-Brașov 170 km., etapa I.; Brașov - Făgăraș - Sibiu - Făgăraș, 200 km. etapa II; Făgăraș - Brașov - București 235 km. etapa III.

PRIMUL LA BRAȘOV

Până la Câmpina s'a mers potrivit. Plutonul de selecționabili era compact. De aci încolo s'a întins pentru ca pe Posada să se destrame. Plutonul întâi cuprindea următoarele elemente: Tudose, Mormocea, Hapciuc, Hrenciuc, Safanov, Gociman și eu.

In al doilea, la câteva sute de metri înapoia noastră: Nițescu, Tr. Constantin, Dobrin, Munteanu, Grigoriu și alții.

La Brașov, eu am ieșit primul, la sprint.

UN VÂNT NĂPRAZNIC

Plecarea în a doua etapă s'a dat pe o vreme urâtă. Un vânt rece, puternic sufla în față tot timpul. Media impusă 32 km. nu s'a putut deci realiza.

UN ACCIDENT GRAV

La Sibiu s'a produs un accident grav. Intr'un viraj, câțiva alergători s'au răsturnat. Dintre toți Munteanu a căzut rău de tot, fiind dus la spital și a abandonat.

PLECĂRI SEPARATE

Din marginea Sibiului s'au dat porniri separate. S'a gonit nebunește. Vântul se liniștise și par'că bătea ușor din spate.

Mormocea a ieșit primul, Hrenciuc al doilea și eu al treilea.

SPRE BUCUREȘTI

Ultima etapă s'a alergat pe ploaie. Gociman și Traian Constantin, epuizați au abandonat la Brașov.

Eu am rupt roata în Otopeni.

CEI PATRU MUȘCHETARI

Primul în clasamentul general era Mormocea, eu al doilea, Hrenciuc al treilea și Hapciuc al 4-lea. Tudose era al 6-lea. Avusese pene de cauciuc.

Atunci s'a iscat o chestie mare. Cine să fie cei patru, căci Tudose trebuia să intre în „națională" neapărat.

Mormocea, eu și Tudose. Pentru al patrulea tămbălău mare. Unii susțineau că Hrenciuc — era doar al treilea, — alții Hapciuc. — Nu știu ce a făcut ce a dres conducătorul grupării lui Hapciuc, d. Arabolu, că până la urmă în echipă a intrat Hapciuc iar Hrenciuc s'a spus că-i... ofticos. De atunci Hrenciuc a mai alergat în zeci de curse și acum e bine merci.

Nu-i vorbă însă că și Hapciuc a alergat bine în Franța.

LA PREDEAL, IN CANTONAMENT

Cum rezultatul cursei de selecționare lăsa încă deschisă discuția asupra alcătuirii definitive a selecționării, am fost cantonați, vreo 10—12 alergători, la Predeal sub îngrijirile d-lui Jenny Dumitrescu antrenorul nostru, desemnat de „F. R. C.".

Dimineața educație fizică, apoi 40—50 km., — baie, masa, somn. Spre seară câteva demaraje sau ne plimbam pe jos. La 2—3 zile drumuri mai lungi, pe Bran sau „Drumul Reginii" (Pârâul rece).

Viața pe care am dus-o acolo era minunată și așa cum o visează orice ciclist — și așa cum o duc azii din străinătate. Cred că dacă am fi putut fi antrenați, nu 15—17 zile, ci două luni apoi, desigur, că ne-am fi comportat mult mai bine în „Turul Franței". — Deși — între noi fie spus, — eu nu prea voiam să fac educație fizică. M'am convins însă că este foarte folositoare.

(Va urma)

(Redactarea, Emil Iencec)

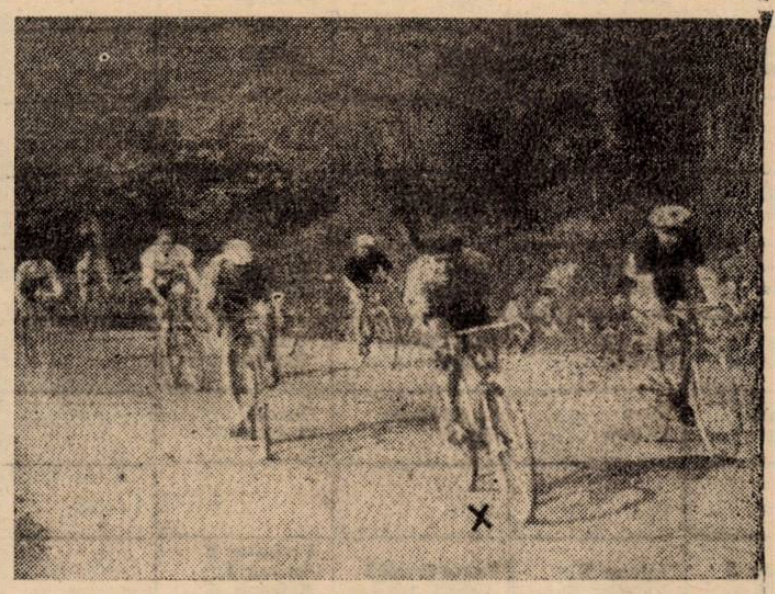

Antrenamentul dela Predeal, sub conducerea tehnică a d-lui Eugen Dumitrescu-Țapu (x) vădește o dispoziție excelentă și la un antrenament matinal pe Timiș în sus, răsfiră plutonul de selecționabili. In stânga lui Țapu, e grăsuliul Munteanu, iar în spate Gociman urmat de lunganul din Brăila: Mormocea (în alb și cu capul gol

Pagina Boxului

Astăseară la ora 21 în sala „Inainte"

Gruparea „Turda" organizează o interesantă reuniune mixtă

Matchul vedetă va opune pe Sandu Ion lui Ion Gorun și Ștefan Bogdan va înfrunta pe Dumitru Iordănescu.—Două matchuri mixte și două de amatori completează programul

Astăseară, în sala „Inainte", gruparea „Turda" face o mare încercare: aceia de a asigura boxului profesionist un viitor mai bun.

Cu un program bine alcătuit, formația de care pomenim mai sus, va prezenta publicului amator de manifestări pugilistice o reuniune mixtă ale cărui șanse de succes sunt destul de mari. Condiția esențială pentru reușită stă în modul în care amănuntele de regie vor purta pecetea civilizației.

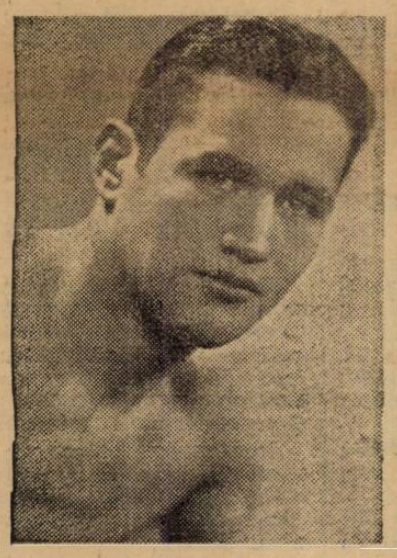

ȘT. BOGDAN

Din punct de vedere pur sportiv, reuniunea făgăduește îndeajuns spre a garanta o suficientă afluență de spectatori. Rămâne ca partea technică a organizării să fie la înălțimea scopului urmărit de promotori.

In speranța că scenele petrecute acum câteva săptămâni la circul „Royal" nu se vor repeta, ne punem multă nădejde în reuniunea de astăseară.

UN BUN CAP DE AFIȘ

Programul reuniunii de astăseară are în fruntea sa un match menit să atragă. Ion Gorun și Sandu Ion, cari, în lipsa lui Toma Aurel, reprezintă chintesența „cocoșilor" români se vor înfrunta pentru a treia oară în carieră, miza fiind un match cu Ernst Weiss la Berlin, cum și consacrarea ca urmaș al aceluia care ne reprezintă cu atâta cinste dincolo de ocean.

Ultimul match dintre Ion Gorun și Sandu Ion a avut un final lipsit de semnificație. După-ce timp de trei reprize adversarii și-au disputat întâetatea cu ardoare, medicul reuniunii a oprit lupta din cauza rănirii lui Sandu Ion. Reeditarea partidei este, în acest caz, de cel mai real interes.

Cine va câștiga astăseară este însă greu de anticipat. Antecedentele sunt, de puțin, favorabile lui Ion Gorun ale cărui ultime succese — cu deosebire cel asupra lui Eugene Huat — îl situează în rândul profesioniștilor de clasă continentală. Totuși, Sandu Ion nu poate fi considerat mai dinainte bătut. Își păstrează și el șansele și o surpriză din parte-i nu este imposibilă.

INTRE DUMITRU IORDANESCU ȘI ȘTEFAN BOGDAN

Semi-vedeta reuniunii se va petrece între Dumitru Iordănescu, fost challenger al titlul național al categoriei până și Ștefan Bogdan, un profesionist de dată mai recentă dar călduros recomandat de victoria de curând obținută asupra lui Vasile Stoian, fost campion național.

In 10 reprize a 3 minute, matchul se prezintă foarte echilibrat, deși hârtia înclină în avantajul lui Iordănescu. Linii directe neexistând între acești doi combatanți vom indica, prin simplă impresie, un rezultat nedecis.

DOUA INTALNIRI MIXTE

Pe program figurează două matchuri mixte în cari doi buni amatori ai noștri vor avea să dea examen alături de colegii lor profesioniști.

In primul din aceste matchuri își va face reintrarea Marin Plăeșu, unul dintre cei mai buni technicieni ai ringului românesc. Pe timpuri, Plăeșu a jucat rol de vedetă în boxul indigen

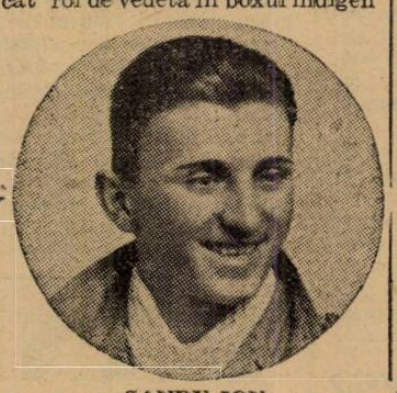

SANDU ION

dar sunt ani de când nu a mai urcat treptele ringului. In asemenea condițiuni este greu de anticipat asupra rezultatului pe care îl va obține în fața amatorului Puiu Obăgilă a cărui vitalitate constitue o armă periculoasă pentru cei mai buni.

In cea de a doua întâlnire mixtă, amatorul Constantin Tudose va servi replica profesionistului Alexandru Marinescu, care în afară de o victorie norocoasă prin scoaterea din luptă obținută asupra lui Dumitru Panaitescu nu prezintă prea impresionante state de serviciu. O victorie a amatorului apare drept foarte probabilă.

MATCHURILE DE AMATORI

Deschiderea reuniunei va fi făcută prin două matchuri de amatori.

In primul Gheorghe Tătărescu va lupta cu Marin Dobrescu, iar în cel de al doilea, Constantin Lăzărescu va servi replica lui Ion Cetățeanu.

AMANUNTE DE ORGANIZARE

Reuniunea va începe exact la ora 21 când va suna gongul primului match de amatori.

Sala „Inainte" este situată pe calea Șerban Vodă No. 211.

Accesul în sala „Inainte" se va face prin trei uși: posesorii de fotolii și rezervate vor avea o intrare, stalurile alta, iar galeria va intra separat printr'o ușă specială.

Reuniunea va lua sfârșit către orele 11,30—11,45.

Matchul Ion Gorun—Sandu Ion se va disputa la sfârșitul

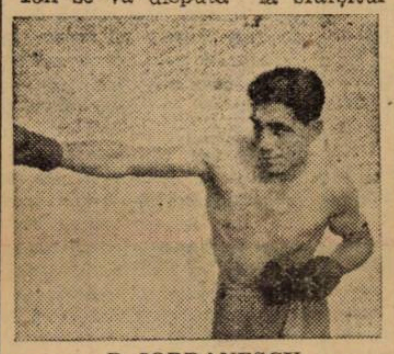

D. IORDANESCU

programului, începând cu aproximație la ora 10.45.

OFICIALII REUNIUNEI ORGANIZATA DE ASOC. TURDA

Delegat g-ral F. R. Box: d. C. **Dragomirescu.**

Juriul la matchurile de profesioniști și mixte: d-nii **C. Aureliu, Al. Aureliu, Const. Dragomirescu, Ion Ionescu, Const. Ionescu.**

Juriul la matchurile de amatori: d-nii: **C. Dragomirescu, C. Ionescu și Mihail Drăgoi.**

Cronometrori: d-nii: **I. Ceaureanu și C. Ionescu**

Medici: d-nii **dr. căpit. Tr. Dumitrescu, A. Siligeanu, N. Brena.**

Comisar de ring: d. **Paul Sterpu.**

La reuniune nu vor funcționa decât secunzi calificați, absolvenți ai Școalei de secunzi. Sunt desemnați următorii: Gaspar Marin, Weintraub Aurel (Turda); Andreiev Valentin, Grigore Matei (Tir); Dinu Dobre, Ciocan T. (Victoria); Bogdan I. (Luceafărul.

Cântarul și vizita medicală are loc în ziua reuniunei la sediul F. R. Box, ora 12. La aceasta se vor prezenta și boxeurii amatori.

Delegați la cântar: d-nii dr. N. Erena și H. Marc.

Graturitățile nu sunt admise, valabile fiind numai permisele UFSR și F. R. Box pe anul 1940, nominale.

Reuniunea începe la ora 20,45.

Boxing-Club a ales un nou conducător în persoana d-lui St. Dumitrescu

Brăila, 5. — Rămânând un loc vacant, Boxing-Club a convocat o ședință urgentă în care a fost desemnat ca președinte d. Ștefan Dumitrescu, căpitanul portului Brăila, conducătorul clubului nautic „Istrul" și un mare încurajator al sportului cu mănuși.

25 candidați au absolvit cursurile școalei maeștrilor de box

In prima listă figurează mai mulți campioni naționali

Cursurile școalei de maeștri de box înființată acum câteva luni de zile de către F. R. Box, au dat recent la iveală, primii absolvenți.

Examenele, destul de severe, au evidențiat buna pregătire a 25 oameni și maestrul Petre Alexandrescu, căruia i-a revenit cinstea de a instrui pe aceia cari sunt chemați să propage boxul în țara noastră, poate fi mândru de rezultatele înregistrate.

Condusă de o comisiune formată cu d-nii: av. Alexandru Cantuniari, președintele forului de specialitate, căp. dr. Traian Dumitrescu și maestrul Petre Alexandrescu, școala de maeștri de box a eliberat, în urma examenului ținut, diplomele respective, următorilor candidați:

Alexandrescu Marin, Avramov Gheorghe, Băiașu Nicolae, Boldiș Vasile, Cârlig Romulus, Călinescu Dumitru, Doculescu Ion, Fulea Mihail, Iorgulescu Aurel, Georgescu Nicolae, Kniahyridi Alexandru, Lancia Umberto, Mihăilescu Eftimie, Nour Constantin, Panaitescu Toma, Petrescu Ilie, Podlaha Robert, Popazu Zamfir, Preda Gheorghe, Rethy Carol, Rethy Francisc, Stănescu Constantin, Stancu Dumitru, De Santo Mario și Wexu Oscar.

Este de remarcat că din rândul primilor absolvenți ai școalei dirijată de F. R. Box fac parte mulți foști campioni naționali și câțiva reprezentanți ai A. N. E. F.-ului.

Aceasta find situația, este de așteptat ca rezultatele viitoare să fie la înălțimea nădejdilor puse de forul conducător în școala înființată.

Breack... stop... out...

● Boxeurii amatori Dumitru Zamfirescu și Ulpiu Traian sunt convocați astă seară, la ora 20, la sala „Inainte" din calea Șerban Vodă 211.

Este probabil ca acești boxeuri să apară în matchul de deschidere al reuniunii de astă seară întrucât amatorii Lăzărescu și Cetățeanu par fi indisponibili din cauză de boală.

MOTOCICLISM

Paul Vasilescu este noul președinte al grupării A. R. M. A.

Făgăduitoare perspective pentru viitor

„The right man"... și Paul Vasilescu a fost ales aseară — conform prevederilor noastre, — cu aclamațiuni, președinte al grupării motocicliste A. R. M. A.

Adunarea care a încredințat această grea misiune fostului necontestat as al ghidonului motorizat a fost neobișnuit de numeroasă și ne-a întărit în convingerea că sportul pe două roți este departe de a-și fi pierdut adepții. O constatare îmbucurătoare pe care o înregistrăm cu multă satisfacție.

Am revăzut aseară pe foștii protagoniști, actualele vedete și speranțele în cari ne punem cele mai mari nădejdi.

O manifestare spontană, plină de învățăminte pentru acei cari se cramponează de o ideie învechită; o mișcare către realitate și o categorică desmințire pentru cei cari au arborat optimism când s'a pus chestiunea vitalității sportului cu motor.

A. R. M. A. și-a găsit președintele și acest lucru nu înseamnă puțin. Paul Vasilescu s'a identificat cu interesele acestui sport strâns legat de apărarea noastră națională. A trecut prin întreaga filieră a celor chemați să conducă. S'a străduit, a cheltuit sume importante, a consimțit la tot felu de sacrificii. Pe scurt, a traversat întreaga gamă a celor ce se pot mândri cu o activitate completă.

Aseară, colegii, tinerii și mai vârstnicii lui i-au împletit nimbul de glorie pe care anii de succese i l-au pregătit.

Paul Vasilescu a fost ales președinte al grupării motocicliste A. R. M. A. și nu ne îndoim o clipă că același călăuză care l-a condus pașii în cariera de alergător îl va îndrepta pe drumul deștoinicelor realizatori în domeniul organizărilor.

Ferice pas înainte.

VOLLEY BASKET-BALL

Luni are loc adunarea generală a federației de basket și volley-ball

Federația română de basket și volley-ball ține Adunare generală pe anul 1939 Luni 8 Aprilie 1940, la orele 20, în locahul U.F.S.R. din str. Gogu Cantacuzino No. 33 — etajul I.

Au dreptul să participe la această adunare generală numai grupările cari au achitat cotizația și au depus actele cerute prin publicația din „Buletinul FRBV" No. 21.

Se amintește că Adunarea g-rală este convocată pentru la orele 20 și că va fi amânată dacă nu se întrunesc numărul necesar de delegați, la orele 21.

Procurile se pot depune la sediul FRBV până Duminică 7 Aprilie.

ȘTIRI

● „VICTORIA" convoacă mâine 6 Aprilie 1940, la orele 10, pe stadionul A.N.E.F., echipa de volley feminin, pentru antrenament. Jucătoarele, care nu au adus încă fotografiile pentru legitimații, sunt rugate a le aduce la acest antrenament.

CROSS-COUNTRY

Crossul dela Giulești va fi organizat de Liga Muntenia

LIGA DE ATLETISM „MUNTENIA" fiind informată eri de către d. ing. Ion Lăzărescu, președintele secției de atletism a clubului C. F. R. că clubul C.F.R. nu mai poate organiza cross-urile de Duminică, a decis în ședința de aseară să organizeze singură cele două cross-uri de propagandă în sectorul IV Verde, pentru a respecta întocmai programul anunțat la timp și a nu întrerupe propaganda începută pentru ridicarea și popularizarea atletismului.

In scopul de a face mai interesante aceste crossuri și a stimula cluburile tinere d. arhitect Octav V. Ionescu, președintele clubului „Stadiul Român" fost campion de cross, a donat o splendidă cupă în memoria fostului membru al Stadiului Lt. Nicu Sfetescu pentru clubul care va totaliza cele mai puține puncte la categoria III-a și începători. Cupa va fi câștigată definitiv de clubul care o va lua doi ani consecutiv sau în termen de trei ani, de cel puțin două ori.

Traseele rămân cele anunțate de Clubul C.F.R. și anume:

Pentru categoria I și II-a de circa 7 km. Plecarea din fața stadionului C.F.R. Giulești — la stânga pe Șos. Giulești — la dreapta pe șos. Crângași până la piața Grant — la stânga pe câmpul Kalimachi cu direcția Cheiul Dâmboviței — la dreapta pe malul Dâmboviței până la moara Ciurel — la stânga peste pod — la stânga pe celălalt mal până la podul de picior care traversează la dreapta pe malul Dâmboviței până la podul Grozăvești, la stânga pe lângă Moara Herdan până la Regie pe șos. Giulești până la stadion, sosirea în fața stadionului.

Pentru categoria III-a și începători de circa 4 km. Plecarea din fața Stadionului — la stânga pe șos. Giulești — la dreapta pe șos. Crângași până la piața Grant — la stânga pe câmpul Kalimachi până la parcul sportiv A.S.C.A.M. — la stânga pe Str. E. — la dreapta pe Str. D. până în șoseaua Giulești — la stânga pe șoseaua Giulești până la Stadion, sosirea în fața stadionului.

Plecarea se va da la ora 11 la crossul categoriei III-a și începători și la 11,30 la cel de categ. I și II-a.

Premii. Primii cinci din fiecare categorie vor primi premii constând din obiecte utile.

Separat primii zece din fiecare categorie vor mai primi diplome din partea Ligii.

JURIUL DE ONOARE

Președinte, arhitect Octav V. Ionescu, președintele Clubului „Stadiul Român" donatorul cupei.

Membrii: Profesor Virgil Ion, președintele secției de Rugby al clubului Stadiul Român, Alexandru Velcovici, șef ajutor gara de Nord, Cristian Teodorescu, președintele secției de atletism a clubului „Viforul Dacia", G. Costescu, președintele secției de atletism a clubului „Venus", ing. Ion Lăzărescu, președintele secției de atletism a clubului C.F.R., Cristian Grigore Goilav, președintele secției de atletism a clubului „Victoria" și profesor Virgil Popescu.

JURIUL TEHNIC

Directorul concursului și judecător arbitru: Ion C. Petrescu, președintele Ligii.

Judecători la sosire: C-tin Leoveanu, Ion Ionescu, Mircea Pop, Vasile Tresforianu și Titus Ianculescu.

Cronometrori: Eugen Stoian, Theodor Popovici Aurel Ianculescu, Ion Paraschivescu și Gheorghe Vasilieff.

Secretarul concursului: Petre Soare, Secretarul Ligii ajutat de d-ra Stella Stoica.

Cassier: D-ra Syca Grozoiu.

Comisari de parcurs: Christache Iordănescu, Gh. Frumușelu, Nicolae Renea, Guido Gotulli, Giovanni Mandero Gogu Vlădescu, Petre Gnat, Th. Lambru, I. Schimu, Gheza Jost, Ion Alexandrescu, Aurel Crăciun, Sile Georgescu, Pick Armășelu, N. Armășelu, Nicolae Calae, Rolescu, Nicolae Chiriacu, Gh. Marinescu, Gh. Zamman și Ion Dumitrescu.

Directorul Presei: Virgil Ludu, ajutor Nelu Stănescu.

Comisar cu ordinea: Firea Vasile și Imborosanu.

INSTRUCȚIUNI

Inscrierile se primesc la Stadion până la ora 10 și vor fi însoțite de câte Lei 5, pentru fiecare concurent din categ. I, II și III-a. Incepătorii sunt scutiți de taxă. Inscrierile se fac numai de către delegații de cluburi, cari vor fi răspunzători în cazul când concurenții înscriși nu fac parte din categoriile în care au fost înscriși.

Prin începător se înțelege orice alergător care până la data de 31 Decembrie 1939 nu a luat parte la vreo alergare (cross sau pistă) organizată de Ligă sau F. R. A.

Alergătorii cari nu se vor prezenta în ținuta de sport (tricou, chiloți și pantofi) nu sunt admiși în concurs.

Alergătorii vor fi prezenți la ora 9 la Stadionul Giulești.

Se poate merge cu mașina 38, 40 și tramvaiul 15 până la podul Grant.

Astăzi după amiază președintele și secretarul Ligii vor recunoaște traseele și în cazul când vor fi necesare modificări, se vor anunța în ziarul de mâine.

REGULAMENTUL CUPEI LT. NICU SFETESCU

ART. 1. In memoria fostului său membru locot. Nicu Sfetescu, fost alergător de cross country și apoi susținător al acestor genuri de curse, Stadiul Român institue cupa ce va purta numele decedatului.

ART. 2. Cupa locot. Nicu Sfetescu va reveni grupării ce o va câștiga de două ori consecutiv sau în termen de trei ani de cel puțin două ori.

ART. 3. In cazul când în termenul de trei ani va fi fost câștigată numai câte odată de grupări diferite, atunci va reveni grupărei care va fi avut într'o sosire a primilor cinci cele mai puține puncte. In caz de egalitate se va proceda la tragere la sorți între grupările la egalitate de puncte.

ART. 4. Punctajul se va face prin adunare de puncte a sosiților gruparea cu cele mai puține puncte va fi declarată câștigătoare.

ART. 5. Fiecare grupare va fi reprezentată în cursă de către echipe de câte 6 alergători din care vor conta în clasament primii 4 sosiți. O grupare poate înscrie mai multe echipe.

ART. 6. Cupa va fi organizată anual de către Liga de Atletism Muntenia sau de organul ce o va înlocui.

ART. 7. Categoria de alergători calificați a lua parte la această cupă, cum și toate celelalte detalii de participare, traseu, etc. vor fi fixate de către Liga de Atletism. Categoria va fi respectată pe tot timpul cât Cupa locot. N. Sfetescu va fi în competiție.

ART. 8. La decernarea cupei N. Sfetescu președintele juriului va înfățișa concurenților pe scurt activitatea sportivă a celui dispărut.

ART. 9. și final. Pentru orice alte chestiuni necuprinse în acest regulament va decide Liga de Atletism sau organul ce o va înlocui.

MARȘ

Mâine dimineață are loc a doua probă oficială a sezonului

După cum am mai anunțat, mâine dimineață la orele 9 precis, se dă plecarea în marea probă de marș care măsoară 14 km. Desigur, această probă se va bucura de un start extrem de populat, mai ales că sunt admiși toți mărșăluitorii.

Din întregul lot se desprinde net un nume: Vasile Firea, (St. Rom.). Afirmăm fără teamă de a fi desmințiți că nea Vasilică este cel mai bun produs al marșului.

Cei 14 km. ai probei de mâine îi va da posibilitatea de a ne arăta (nu știu pentru a câta oară), excepționalele sale calități care sunt de o clasă ce rivalizează cu cea a mărșăluitorilor din occident. E favoritul nostru în cursa de mâine. In celelalte locuri Ciobanu, Ignat și Pavel se vor lupta cu dârzenie.

In a doua jumătate a lunei Aprilie are loc crossul „Timișoarei"

Timișoara, 5. — Liga de atletism Banat intenționează organizarea unei mare curse de alergare pe teren variat, sub denumirea de Crossul „Timișoarei", care ar urma să se dispute în a doua jumătate a lunei Aprilie.

In vederea acestei întreceri, vedeta reporului de cross-country, la Timișoara se fac mari pregătiri.

Astfel alergătorii U.D.R.-ului în frunte cu Scovarra, Roșu și Mogoșiu fac actualmente un serios antrenament.

Dealtfel nu numai U.D.R.-ul se poate lăuda cu aceasta.

Și celelalte cluburi se întrec în a-și pregăti mai bine elementele pentru acest derby al Timișoarei.

Toate echipele Bucureștene au sfârșit antrenamentele în vederea cursei de mâine

Ziua de eri s'a caracterizat printr'o serioasă pregătire a alergătorilor de cross-country bucureșteni, în vederea cursei de mâine dela Giulești.

Pentru astăzi orice activitate va înceta, concurenții fiind obligați la un repaos înainte de întrecere.

Interesul pe care l-a suscitat întrecerea dela Giulești, ridică valoarea cursei cu mult peste modestia celor anterioare.

BRAȘOVENII SOSESC ASTAZI

In cursul zilei de azi urmează să sosească în Capitală alergătorii brașoveni, despre cari am mai vorbit în coloanele acestui ziar.

Ei vin însoțiți de d. prof. Moldoveanu, care vine și pentru adunarea generală a F.R.A.-ului de astăzi.

ȘTIRI

● Clubul „Victoria" roagă pe toți membrii săi să fie prezenți Duminică 7 Aprilie, la orele 9 dim. la stadionul Giulești, pentru a da concursul Ligii de atletism Muntenia la organizarea crossului sectorului IV Verde concurs ce a fost promis de d. I. C. Petrescu președintele clubului.

Orice absență va fi sancționată.

COLȚUL STRĂJERESC

Astăzi se aleargă cel de al doilea cross de antrenament al străjerilor bucureșteni

Continuând programul de activitate sportivă legiunea de străjeri București va organiza astăzi dimineață în parcul Străjii Țării dela șoseaua Kisselef cel de al doilea cross de antrenament al străjerilor bucureșteni în vederea campionatului străjeresc de cross-country care se va desfășura la 13 Aprilie în incinta hipodromului Băneasa trap.

Crossul de astăzi rezervat străjerilor din cursul inferior se va alerga pe două categorii:

12—14 ani distanța 800 m.

14—16 ani distanța 1 km. 300.

Alergarea se va desfășura pe cuiburi un stol putând lua parte cu câte un cuib la fiecare categorie.

Prezentarea tuturor străjerilor la ora 10 fix în incinta terenului Străjii Țării (în fața tribunei).

Liceul „Nicolae Bălcescu" clasa V-a A - clasa V-a B 3-3 (1-2)

Eri s'a jucat pe terenul Velodrom matchul între echipele sus numite, având ca scop selecționarea jucătorilor pentru formarea echipei liceului.

Matchul n'a corespuns așteptărilor, jucătorii prezentându-se mai mult decât mediocru.

La clasa V-a A, s'a remarcat munca depusă de *Drăghicescu F.*, și de *Rădulescu Emil*, iar la clasa V-a B. *Petrescu* și *Niculescu M.* Restul slabi.

Echipele au prezentat următoarele formații:

Clasa V-a A: Nichifor C., Stoenescu Gr., Rădulescu E., Popescu V., Drăghicescu F., Fondroț G., Bălănaru I., Papagheorghe, Dimitriu V., Bordeianu V., Petre D-tru.

Clasa V-a B.: Vlădescu, Neacșu, Dornescu, Niculescu I, Stănescu, Voinescu, Niculescu II, Luciu, Georgescu, Petrescu.

UN MATCH STRAJERESC LA SALIȘTE

Săliște. — Primul match de foot-ball străjeresc din acest sezon s'a jucat între clasele a VI și a V dela liceul comercial.

Victoria a revenit clasei a VI prin punctele marcate de: Gherman, Simion, Jitianu și Fundătureanu în propria-i poartă.

La fluerul d-lui prof. G. Sârbu s'au aliniat următoarele formații:

Clasa VI: Manea, Tică Miclăuș, Constantin Șt., Radu V., Rădulescu, Simion, Porumb, Gherman, Jitian și Regheru.

Clasa V: Beju D., Iliu, Fundătureanu, Petri, Iliescu, Beju I., Iliescu, Butta, Ionescu E., C., Păcuraru și San-Francisco.

S'au remarcat: Tică Miclăuș, cel mai bun de pe teren, Vezai, Gherman, Radu și Jitianu dela clasa VI și Păcuraru dela clasa V.

*

In cadrele străjeriei s'a jucat al doilea match. Combinata claselor V, VII și VIII au întâlnit puternica echipă a cls. VI.

Rezultatul a fost 2-2 (1-2). Au marcat: Walther I Regheru pentru cls. VI și San-Francisco (2) pentru combinată.

A condus d. prof. G. Sârbu, comandantul stolului.

Al II-lea concurs de volley-ball pentru străjere

Astăzi, începând dela ora 15, se va organiza la Velodrom (șos. Ștefan cel Mare) al doilea concurs de volley-ball pentru străjere, în vederea campionatului străjeresc ce va începe la 18 Mai și se va termina la 8 Iunie.

Concursul de astăzi este organizat cu sprijinul federației române de basket și volley-ball care a delegat în acest scop arbitrii oficiali.

Matchurile se vor disputa într'un singur set iar clasamentul se va face printr'un sistem de punctaj.

HAND-BALL

Federația română de handball întreprinde un turneu de propagandă în țară

La 28 Aprilie se va face o demonstrație la Brăila

Recent, am scris că prin venirea în localitate a d-lui Petre Fesci, binecunoscutul internațional de handball și fost conducător al acestei ramuri și a voleyului la clubul Viforul Dacia, cele două sporturi minore vor putea fi organizate și la Brăila.

Intr'adevăr, energicul polisportiv, s'a pus în legătură cu federațiile respective, cerând tot odată binevoitorul concurs al cluburilor și fruntașilor brăileni.

F. R. H. INTREPRINDE UN TURNEU DE PROPAGANDA LA BRAILA, GALAȚI ȘI CONSTANȚA

Ca urmare a intervențiilor făcute de către d. Fesci, federația română de handball condusă de energicul președinte d. Dan Simionescu Râmniceau a hotărît să întreprindă un turneu de propagandă în țară.

Turneul începe în ziua de 28 Aprilie și va atinge orașele Brăila, Galați și Constanța.

In orașul nostru, se va ține prima demonstrație la care își va da concursul și clubul sportiv „Industria Sârmei" printr'o echipă de handball dirijată de d. Petre Săndulescu.

O nouă grupare de handball

● VULTURII CARPAȚILOR a constituit o nouă secțiune de sport handball.

Această grupare merită multe elogii pentru luarea acestei frumoase inițiative care acționează stăruitor pentru propășirea diferitelor sporturi.

Cu toate greutățile ce le întâmpină, se observă o evidentă bunăvoință din partea conducătorilor inclusiv jucătorii cari activează laolaltă fiind posibil astfel să realizeze lucruri frumoase în viitor.

AUTOMOBILISM

Reînființarea „Marelui Premiu de Turism" ar însemna o bună propagandă

Automobil Clubul Regal Român este dator să studieze chestiunea

Se pare că sezonul automobilist al anului în curs va fi extrem de sărac în evenimente de specialitate.

Automobilul Club Regal Român, organul diriguitor al sportului motorizat dela noi nu a emis până în prezent niciun proect de program și, din surse demne de toată încrederea suntem informați că, comisiunea sportivă a forului mai sus citat nu este preocupată de această importantă chestiune.

Faptul că până la data apariției acestor rânduri Automobil Clubul Regal Român nu a așternut nimic pe hârtie este simptomatic și ne determină să conchidem că, din partea forului nostru de specialitate nu ne putem aștepta la prea mare lucru. Nu este chiar exclus ca el să străluceasă printr'o inactivitate dăunătoare sportului pe care îl patronează.

Nu suntem sceptici dar, dacă prevederile noastre se vor realiza, cu atât mai regretabil. Am prefera ca evenimentele să ne desmintă de importanța celor pe cari le-a patronat în trecut.

In această epocă critică, neglijarea automobilismului nu este deloc indicată. Apărarea noastră națională se sprijină mult pe motor și deaceea o pregătire cât mai intensă în domeniul motorizat se impune.

Avem în țară, numeroase trăsuri mecanice și un lot impresionat de posesori de carnete de conducere. Desigur că, dintre aceștia numai câțiva au cunoscut fiorii competițiunilor, cei mai mulți preferând să se ducă pentru satisfacerea personală, deservind astfel propaganda atât de necesară propășirei unui sport.

Nu aducem învinuiri celor cari nu au purcea să-și definească cunoștințele prin cât mai dese participări în competițiunile de specialitate. Unii nu au mașini convenabile, alții nu au deloc dar, cei mai mulți nu servesc interesele automobilismului din cauză că întrecerile organizate la noi se adresează numai piloților consacrați.

Intr'adevăr în decursul ultimilor ani nu s'au disputat în țară decât alergări de viteză în coastă și pe circuit și 2—3 întreceri de regularitate cu concursuri destul de grele.

„Marele Premiu de Turism", competițiune care a făcut epocă în trecut a fost cu totul abandonat, lăsând astfel automobilismul de o întrecere menită să formeze noui cadre și să oțelească pe conducătorii nu îndeajuns de încrezători în forțele lor.

In situația actuală reînființarea competițiunii mai sus menționată se impune. Interesele automobilismului dictează A. C. R. R.-ului această repunere în drepturi. Ne permitem chiar să spunem că forul nostru de specialitate este dator să reînvie tradiția și să colaboreze cu filialele lui la o organizare de impresionante dimensiuni.

Se vor găsi desigur, destui sceptici. Destui neîncrezători în șansele de succes ale acestei competițiuni. Prin reeditarea întrecerii aceștia vor primi cea mai categorică desmințire.

Dece ezită oare Automobil Clubul nostru să repună în drepturi această întrecere?

I-e teamă de un eșec? S'au poate ezitarea se datorește sacrificiilor materiale necesitate de o organizare de proporții însemnate?

Teama de insucces nu este cu nimic justificată. In ce privește chestiunea materială Automobil Clubul Regal Român are destule posibilități spre a găsi soluția cea mai convenabilă.

Deci, de inconveniente prea pronunțate nu poate fi vorba. Ca atare numai buna voință este aceia care ar putea conduce la reînvierea „Marelui Premiu de Turism". Mai marii A. C. R. R.-ului au o bună ocazie de a dovedi că au această calitate.

JENNY DUMITRESCU

ATLETISM

Adunarea generală a Federației Române

de atletism are loc astăzi

Astăzi se întrunește în adunare generală extraordinară, Federația română de atletism.

Fără a exagera cu nimic, trebuie să recunoaștem că această întrunire extraordinară, are o importanță covârșitoare, deoarece ea va însemna începutul unei ere noui în desvoltarea atletismului românesc.

Din 1926 — când atletismul românesc a devenit autonom și până în zilele noastre, trebuie să constatăm cu tot regretul că din programul vast pe care l-au avut conducătorii noștri, cu posibilitățile care de multe ori le-au stat la îndemână, s'a realizat până în prezent prea puțin.

Nu e momentul să facem procesul și nici să învinovățim pe cineva de ceeace nu s'a făcut.

Ritmul nou al vremurilor de astăzi ne impune însă să construim și iar să construim și timpul pierdut trebuie câștigat.

De aceea astăzi, vajnicul sportiv d. col. adj. E. Pălăngeanu, rupând cu o tradiție, va inaugura o eră nouă, expunând un program pe care suntem siguri că îl va duce la realizare completă.

Tot astăzi se va face și despărțirea care se impunea de mult de unele persoane ce au făcut parte din vechea conducere și prin lispa cărora se va putea progresa mai ușor, mai sigur și fără plumbul de aripa cu care a zburat până acum „programul" Federației.

Astfel se va reorganiza în stilul vremurilor românești de astăzi și atletismul românesc, iar persoana entuziastă și competentă a d-lui colonel adj. E. Pălăngeanu și grupul de colaboratori pricepuți pe care și i-a ales, constitue chezășia nestrămutată ca ceea ce trebuia să se facă se va face realmente și într'un ritm nou.

ATLETISMUL ROMANESC ÎȘI DESCHIDE DRUM NOU

Am avut eri prilejul să stăm de vorbă cu d. col. adj. E. Pălăngeanu președintele Federației Române de atletism.

Conducătorul atletismului românesc este serios preocupat de organizarea sportului atletic românesc.

„Experiența celor zece ani ne-a dovedit că mișcarea noastră atletică are nevoie de un serios și puternic impuls. Și acel impuls trebuie să-l acorde Straja Țării, Pregătirea Premilitară și Universitatea. Posibilitățile F. R. A-ului sunt limitate și nădejdea noastră rămâne în înțelegerea celor ce conduc destinele acestor instituții.

Atletismul trebuie să constitue o preocupare veșnică și atentă a conducătorilor acestor organizațiuni, iar rolul Federației ca for de pură specialitate ar fi ; pregătirea instructorilor și antrenorilor căutând a difuza în chip metodic acest sport.

Vom aduce antrenori și atleți străini pentru a arăta marelui public adevăratul atletism, vom edita regulamente și cărți de tehnică care atât de mult lipsesc atleților noștri.

Pentru aceasta am nevoie de colaboratori care să mă înțeleagă, de oameni pasionați și dornici să colaboreze pentru progresul sportului atletic românesc.

MATCHURILE ȘI CONCURSURILE INTERNAȚIONALE

O să surprindă pe mulți părerea mea, dar cred că în momentul de față, Federația noastră nu e este în măsură să poată face față diferitelor invitații ce-i vin de peste hotare. Nici situația internațională, nici pregătirile noastre nu ne dau dreptul să ne luăm prea multe angajamente.

Situația internațională nu ne permite să contăm în orice moment pe atleții noștri, iar situația sportului nostru atletic accentul trebuie să cadă asupra pregătirei și antrenamentului.

Avem nevoie de piste, materiale, antrenori și o masă de atleți din care să putem selecționa elementele de valoare numai după ce vom avea toate acestea ne putem gândi la deplasări în străinătate.

Procedând altfel înseamnă a pune carul înaitea boilor înseamnă a ne complace în situația în care dăinuim de atâția ani.

Știu că va fi greu să schimb o anumită mentalitate dar contez pe înțălegerea colaboratorilor mei și mai ales a conducătorilor de cluburi și a atleților.

D. col. Pălăngeanu are idei „revoluționare" vor spune unii, credința noastră este că ele reprezintă un punct de vedere sănătos și care nu poate de cât să folosească mișcării noastre atletice.

Camor

Au început pregătirile în vederea „Marelui Premiu al orașului Brașov"

Organizarea „Marelui Premiu al Bucureștilor" este încă problematică

Moto Clubul Român din Brașov, inițiatorul și organizatorul „Marelui Premiu al orașului Brașov", competițiune automobilistă și motociclistă de viteză pe circuit, a hotărît ca, independent de situația internațională și vitregia timpurilor, să regiseze și anul acesta importanta întrecere.

Cele cinci ediții desfășurate în decursul ultimilor cinci ani au însemnat o admirabilă propagandă pentru automobilismul românesc, căruia „Marele Premiu al orașului Brașov" i-a servit în mod admirabil interesele.

Corespunzând cu reluarea competițiunilor de specialitate, prima ediție a alergării a avut darul să marcheze o eră nouă în domeniul automobilismului nostru și d-nii : ing. V. Closs, ing. Jean Calcianu și ing. Petre Carp, autorii întrecerii, au dreptul să se mândrească cu succesele înregistrate în fiecare an.

Nedesmințindu-și temeritatea și perseverența, regisorii brașoveni au hotărît desfășurarea celei de a șasea ediții a „Marelui Premiu al orașului Brașov", sorocind în acest scop, data de 11 August .

CARACTER INTERNAȚIONAL SAU NU

Pornind dela ideia că cele mai multe dintre statele Europei își vor menține starea de neutralitate și bizuindu-se pe concursul câtorva alergători germani, în măsură să se deplaseze, organizatorii „Marelui Premiu al orașului Brașov" vor încerca să imprime cursei un caracter internațional.

Dacă participarea concurenților din apus nu va fi posibilă, Moto Clubul Român va organiza competițiunea cu participarea automobiliștilor și motocicliștilor din Balcani și, la rigoare, numai cu concurenți români.

Cu alte cuvinte, formația brașoveană este decisă să nu piardă un an și în acest scop a și început pregătirile de organizare a competițiunei, proectul ei de regulament urmând să fie supus, în câteva săptămâni, aprobării comitetului M. C. R.

Apreciem atitudinea conducătorilor din Brașov și suntem siguri că, în cazul când evenimentele ulterioare nu vor interveni, vom putea înregistra un nou și mare succes al „Marelui Premiu al orașului Brașov".

DAR „MARELE PREMIU AL BUCUREȘTILOR" ?

Cealaltă mare întrecere de viteză pe circuit „Marele Premiu al Bucureștilor" nu se poate mândri cu o situație la fel de clară.

„Grupul Sportiv Motor", în regia căruia s'a desfășurat precedentele patru ediții ale competițiunei, nu a abandonat ideia continuării ei, dar nici nu a luat hotăriri precise în legătură cu alergarea de anul acesta.

Intr'o ședință de comitet recent ținută la sediul formației s'a decis, în principiu, ca a cincea ediție a „Marelui Premiu al Bucureștilor" să vadă lumina zilei în cursul acestui an. Nu s'a stabilit însă nici o dată, ci s'a protocolat numai în procesul verbal al ședinței că, în caz favorabil, întrecerea se va ține în toamnă.

Atât și nimic mai mult.

Desigur că această hotărire nu este suficientă și are ceva simptomatic în ea. Probabil că, de teama evenimentelor, conducătorii formației bucureștene ezită să imite exemplul brașovenilor și preferă să aștepte.

Procedeul nu este cel indicat de împrejurări și deaceia nu vom rămâne surprinși în cazul când vom fi puși în neplăcuta situație de a înregistra anularea „Marelui Premiu al Bucureștilor" ediția 1940.

De pe pistă...

● In vederea crossului ce se dispută Duminică dimineața, clubul Victoria convoacă pe toți alergătorii săi, pe stadionul Giulești, la ora 9 dimineața. Având în vedere importanța acestui cross, nu se îngăduie nici un fel de absență.

Tariful de publicitate al ziarului UNIVERSUL

(CATEGORIA IV)

LINIA CORP		5
Dela 10-1000 linii	Lei	5
Dela 1000 linii în sus	„	7,50
Anunțurile colectorilor de loterii	„	10
Bilanțuri, convocări, notificări etc.	„	30
Știri artistice, judiciare, școlare	„	25
Informațiuni comerciale minimum 5 linii	„	17,50
Informațiuni financiare minimum 5 linii	„	17,50
Informațiuni colectori de loterii	„	20

U. F. S. R. sprijină balcaniadele acordând însemnate ajutoare federaţiilor organizatoare

150.000 lei pentru F. R. C. 100.000 lei pentru F. R. L. H

Pentru ridicarea clasei sportului român U.F.S.R. a acordat întotdeauna — şi anul acesta mai mult decât oricând — sprijinul său cel mai larg federaţiilor, cari voesc să organizeze întâlniri internaţionale.

Este desigur, o politică utilă pentrucă numai printr'un permanent contact cu marile formaţii internaţionale sportul nostru poate atinge un standard ridicat. Iată încă două exemple — de data aceasta de proporţii excepţionale — cari vin să ilustreze această concepţie modernă a Uniunii.

BALCANIADA DE CICLISM

La 29 Aprilie se desfăşoară la Bucureşti, pe Velodromul din Şoseaua Olteniţii, balcaniada ciclistă. Pentru ca evenimentul acesta de cea mai mare importanţă pentru ciclismul românesc să se bucure de un cadru cât mai frumos, U.F.S.R. a hotărât să vină în ajutorul F.R.C. printr'o subvenţie însemnată.

Astfel, în afară de subvenţia anuală de 60.000 — U.F.S.R. a dat Federaţiei de Ciclism o sumă de 150.000 lei. In afară de aceasta a intervenit la Primăria Capitalei pentru ca să monteze tribunele metalice şi la Straja Ţării pentru pavoazarea Velodromului.

ŞI PENTRU BALCANIADA DE LUPTE

Cel mai însemnat din succesele internaţionale din anul acesta ale sportului românesc a fost, desigur comportarea echipei naţionale de lupte la Balcaniada de Lupte Greco-romane dela Istanbul.

Rezultatele tehnice înregistrate şi raportul conducătorului tehnic d dr. Manuilă au lăsat să se vadă că România ar putea avea un succes mult mai mare dacă Balcaniada de Lupte s'ar disputa în România.

Gata ori când să sprijine orice iniţiativă, care ar conduce la o sporire a prestigiului sportului românesc, U.F.S.R. a aprobat în principiu proectul de organizare a primei balcaniade de lupte la Bucureşti în luna Iunie.

Şi pentru ca organizarea care constitue un excelent mijloc de propagandă să corespundă din toate punctele de vedere Uniunea a aprobat o subvenţie de 100.000 lei.

Evident, aceste două hotărâri luate de ultimul birou permanent nu mai au nevoe de comentarii.

Munca discretă dar constructivă, pe care o face U.F.S.R., poate fi constatată în toate manifestările de anvergură ale federaţiilor sale.

UNGARIA a amânat

campionatele internaţionale de ping-pong pentru a putea concura şi ROMANIA

Budapesta (Prin telefon). — **La 13 şi 14 Aprilie trebuia să înceapă campionatele Internaţionale ale Ungariei de Tennis masă, cari au fost amânate.**

Organizatorii au invitat la aceste campionate şi pe jucătorii români, pentru a se revanşa de primirea făcută echipei ungare la campionatele Internaţionale ale României; aducându-se la cunoştinţa Federaţiei Ungare imposibilitatea participării jucătorilor noştri, forul maghiar a decis amânarea campionatelor internaţionale pentru luna Mai, în care interval se vor face toate intervenţiile necesare pentru a-şi asigura prezenţa acestor invitaţi.

Această amânare este o atenţie măgulitoare din partea organizatorilor, fapt care vine să confirme valoarea jucătorilor noştri, ce formează obiectul principal al acestor campionate.

Duminică, antrenamente severe şi la Bucureşti şi la Roma în vederea matchului de rugby

România-Italia dela 14 Aprilie

„Amatori-Rugby" asigură scheletul „naţionalei" italiene

Am anunţat la timp că la 14 Aprilie stadionul ANEF va găzdui un excepţional program cuplat :

România—Italia (rugby).

Bucureşti—Timişoara (football).

ULTIME PREGATIRI ŞI IN ITALIA

Roma, 5. — Echipa naţională de rugby va face Duminică un ultim antrenament în vederea partidei cu România.

„Azzurrii" vor juca în contra unui sparring-partner. Formaţia lor va fi aceeaşi care timp de 3 săptămâni s'a pregătit intens.

Echipa Italiei, dealtfel, este alcătuită în majoritate din jucători dela „Amatori-Rugby", campionul Italiei, care — în iarnă — a dispus de Stadiul Român cu 31—0.

Pregătirile în special pentru matchul România—Italia continuă în ambele ţări într'un ritm accelerat.

La noi, jucătorii selecţionabili vor face mâine dimineaţă un antrenament sever pe terenul dela velodromul din şos. Ştefan cel Mare. Se vor întâlni două echipe: „Probabilii" şi „Posibilii".

In cursul săptămânii viitoare, românii vor continua antrenamentele, dar mai uşoare.

Publicul turc doreşte să revadă echipa României de lupte greco-romane

De aproape o săptămână se află în capitală secretarul federaţiei turce de lupte, domnul Sayfettin Bercsoir.

Oaspele, care este şi o mare competenţă technică, a „declarat domnului dr. Camil Manuilă, preşedintele federaţiei noastre, că modul cum s'a comportat echipa naţională a României la jocurile balcanice, a impresionat profund publicul turc care ar dori să revadă „la lucru" această admirabilă formaţie.

Referindu-se la clasificarea României, domnul Seyfettin Bercsoir a declarat :

„După felul cum a luptat, echipa României merita să mai aibă încă doui campioni balcanici, dacă arbitrul ar fi urmărit numai rezultatul sportiv".

Ceeace înseamnă o confirmare elegantă a faptului că România este câştigătoarea morală a competiţiei.

Turneul de tennis dela Wimbledon se va disputa totuşi

Tradiţionalul turneu internaţional de tennis dela Wimbledon care este socotit drept campionatul mondial neoficial al jucătorilor amatori, era să fie compromis în anul acesta, din cauza situaţiei internaţionale.

Federaţia engleză, care este organizatoarea turneului, la un moment dat luase hotărârea să nu mai organizeze în acest an campionatele dela Wimbledon.

Iată însă că ni se anunţă din Londra, că federaţia engleză de tennis a revenit asupra acestei hotăriri, şi turneul dea Wimbledon va avea loc totuşi. între 25 Iunie şi 5 Iulie.

Presa engleză subliniază cu multă satisfacţie curajul forului englez, exprimându-şi optimismul, că în ciuda situaţiei actuale, cei mai buni jucători — printre cari şi americanii — vor onora cu participarea lor grandioasa manifestaţie a tennisului.

Cu 11 zile înainte de match

Echipa Italiei a fost cantonată în împrejurimile Romei

Selecţionabilii italieni au făcut Joi antrenament la Roma, următorul antrenament având loc la 11 Aprilie. Spre deosebire de cel de Joi, când a fost admis şi publicpe Stadion, la 11 Aprilie antrenamentul va avea loc cu porţile închise, nefiind admişi decât ziariştii.

Echipa nu este cantonată la Roma ci în împrejurimi.

Fază dinamică în campionatul italian

La 10 Mai, în Capitală

O mare întâlnire de lupte greco-romane

România - Jugoslavia

Campionatele naţionale au fost amânate

Succesul echipei naţionale de lupte la jocurile balcanice a readus în actualitate sportul amator al luptelor greco-romane. Şi pentru a da şi publicului românesc prilejul de a vedea echipa naţională, care are în rândurile ei un campion olympic, federaţia română de lupte a hotărât în şedinţa ultimului comitet federal să organizeze o întâlnire internaţională cu un adversar puternic. După cele mai severe criterii technice a fost aleasă Jugoslavia pentrucă echipa naţională jugoslavă este o forţă incontestabilă în concertul european.

Matchul se dispută la 10 Maiu şi va fi cel mai fericit criteriu pentru selecţionarea echipei naţionale în vederea balcaniadei din Iunie.

Tot în această şedinţă, comitetul federal a hotărât ca din cauza programului prea încărcat, campionatele naţionale, proectate pentru luna Aprilie, să fie amânate pentru o dată ce se va fixa ulterior.

Editura Societăţii Anonime „Universul". Bucuresti, Str. Brezoianu No. 23—25 — România

Taxa poştală plătită în numerar conform aprobării dir. generale p. t. t. nr. 24.464/939

2 LEI

UNIVERSUL

12 PAGINI
95 - 1940

Redacţia şi Administraţia: Palatul „UNIVERSUL" str. Brezoianu 23—25. Telefon: Centrala 3.30.10; Redacţia 4.21.81. Redactor responsabil EUGEN DUMITRESCU

Proprietar: „Universul". S. A.
Adm.-delegat: STELIAN POPESCU
Inscris sub No. 167. Trib. Ilfov

Nr. 95. — Anul III — BUCUREŞTI. — Luni 8 Aprilie 1940

ABONAMENTE:
Pentru grupări sportive 1000 lei anual

1 an LEI 500
6 luni LEI 270
3 luni LEI 150

BIBLIOTECA C... „ASOCIAŢI... SIBIIU

Un derby ratat din cauza vântului

Unirea Tricolor şi Sp. Studenţesc au terminat la egalitate: 0-0

pentrucă n'au ştiut să folosească avantajul vântului

Etapa a 16-a a Diviziei A continuă astăzi

In Capitală, Juventus încearcă

încă un asalt disperat, asupra C.A.M.T.-ului

Matchurile de astăzi

BUCUREŞTI
Juventus — C.A.M.T. (2—3), teren Macaby, ora 16.30.
GALAŢI
Gloria C.F.R. — Venus (2—6).
CLUJ
Victoria — Rapid (0—2).
BAIA MARE
Carpaţi — Ripensia (0—1).
REŞIŢA
U.D.R. — A.M.E.F.A. (0—2).
In paranteză sunt rezultatele din toamnă.

Clasamentul Diviziei A

Venus	15	10	1	4	44:15	=21
Rapid	15	8	5	2	46:20	=21
Sp. Stud.	16	6	8	2	36:32	=20
U. D. R.	15	4	8	3	25:25	=16
Unirea Tr.	16	6	4	6	23:26	=15
Ripensia	15	6	3	6	23:26	=15
CAMT	15	6	3	6	23:33	=15
Carpaţi	15	0	2	7	24:27	=14
Gl. CFR.	15	6	1	8	15:41	=13
Juventus	15	3	6	6	25:30	=12
AMEFA.	15	6	0	9	24:29	=12
Victoria	15	2	4	9	12:25	= 7

„Inter-bucureşteanul"

Sp. Stud.	6	2	4	0	15:10=8
Rapid	5	1	4	0	11:10=6
Unirea Tr.	6	1	3	2	4: 8=5
Venus	5	2	1	2	10: 7=5
Juventus	6	0	4	2	6:11=4

Un match ratat de o meteorologie, inamică. Iată, desigur, principala caracteristică a întâlnirii de la Obor

Vântul, care a bătut cu putere şi pieziş, a făcut imposibil controlul balonului şi matchul a fost o plictisitoare paradă de minute semănând unul cu altul ca doui fraţi siamezi. Nu, firește, n'a fost poate deloc un match de fotball. Deşi au existat unele momente aparte — spectaculoase prin comparaţie cu celelalte — alura întâlnirii a fost deslânată, zadarnică şi plictisitoare.

Evident, nu a fost primul match disputat pe vânt.

In jocul modern există — ca şi în cel clasic — o strategie precisă, care micşorează în mare parte influenţa nefericită a vântului.

Ieri însă, nu mai putea fi vorba de a aplica principiile acestei strategii. Nu pentrucă viteza masselor de aer ar fi fost uluitoare.

Mai mult decât orice a influenţat ieri normala desfăşurare a jocului direcţia în care a bătut vântul.

Ea a făcut ca tot jocul să fie prăvălit pe o parte şi să nu se poată trage la poartă decât de pe partea opusă. Pentrucă puterea vântului oprea de cele mai multe ori mingia în aer împrumutându-i efecte stranii.

In faţa acestui capriciu de climă continentală excesivă, toate eforturile de a juca football au căzut iremediabil

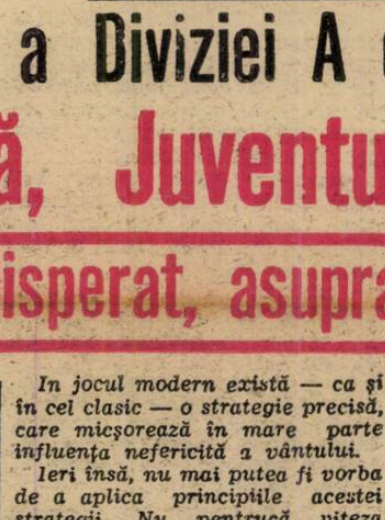

PETRESCU

Se poate spune că zădărnicia acestor eforturi a fost determinată intr'o oarecare măsură şi de faptul că cele două echipe nu ştiu să joace pe vânt. Pentrucă se cere o tehnică înaintată care să permită deplina stăpânire a mingiei.

Ori, în cele două echipe, sunt foarte puţini oameni, cari pot îndeplini această condiţie tehnică.

ECHIPELE AU JUCAT MAI BINE CONTRA VANTULUI

Inainte de toate trebuie remarcat un lucru paradoxal, dar valabil pentrucă el a constituit realitatea în matchul de ieri.

Echipele au jucat mult mai bine contra vântului decât atunci când l-au avut în spate.

Explicaţia este totuşi destul de simplă.

Sportul Studenţesc şi Unirea Tricolor sunt două echipe, care au apărări foarte bune.

Ori este ştiut că o echipă, care joacă contra vântului, trebue în primul rând să se apere. Şi adversarii de ieri s'au apărat foarte bine. Poate şi pentrucă liniile de atac au jucat ieri foarte slab. In orice caz, ceeace rămâne valabil până la sfârşit, e faptul că echipele s'au apărat foarte bine.

Sportul Studenţesc a jucat par'că mai bine atunci, când a avut vântul in spate.

Aşa cum Unirea Tricolor a avut mai multe ocazii periculoase în repriza a doua, când a jucat contra vântului.

Principalul defect al ambelor linii de atac a fost acela că nu au tras la poartă. Cu atât mai gravă e eroarea, când este ştiut că shooturile la poartă sunt mult mai periculoase dacă au de partea lor vântul.

Ieri, cele mai periculoase shooturi la poartă au fost trase de mijlocaşi şi fundaşi. Petrescu, Tache, Florea şi Drăgan au shootat foarte precis şi — mai ales — foarte periculos.

CATEVA DIN MINUTELE „ALTFEL"

Istoria matchului e fadă. O vastă amorfă, cu puţine momente proeminente acesta a fost matchul de ieri, dela Obor.

In prima parte a jocului nu se pot înregistra fapte deosebite. Un singur evenimet important. Petrescu a bătut splendid o lovitură liberă de pe la patruzeci de metri dar Ghenea, mai atent ca niciodată, a respins cu pumnii în corner. Atât. Inaintaşii oboreni au tras foarte puţin la poartă, pentrucă au continuat să prefere jocul de combinaţii imposibile şi mai ales pentrucă nu au jucat deloc bine

In a doua parte, matchul a fost ceva mai însufleţit şi, deşi nu s'a jucat deloc dur, au fost chiar câteva accidente.

In minutul 14, Anghelache şi Ştefănescu s'au ciocnit la o mingie înaltă şi şi-au spart, mai mult sau mai puţin grav, capetele.

(Continuare în pag. 3-a)

Ghiciţi: cine se ascunde după balon? Pentrucă este şi Florea, nu poate fi decât Gică Popescu, care reia cu capul, dar afară

TANASESCU şi SCHMIDT au debutat victorioşi la turneul internaţional de tennis dela Palermo

PALERMO, 6. — Al 6-lea turneu internaţional de tennis a început pe terenurile asociaţiei Circolo del Tennis. La aceste concursuri participă cei mai buni jucători din: Italia, Rumânia, Irlanda, Ungaria, Iugoslavia, Elveţia şi Germania.
(In prima zi s'au înregistrat următoarele rezultate:

SIMPLU DOMNI

Rado b. Mirto	6—2, 6—2
Vido b. Greco	6—1, 7—5
SCHMIDT b. Di Carlo	6—2, 6—2
DEL BELLO b. Laporta	6—1, 6—1
TANASESCU b. Polizzi	6—2, 6—4

DUBLU DOMNI

TANASESCU-SCHMIDT b. Mirto-Oddo

Atac universitar. Ştefănescu depăşeşte la cap pe Paraschiva. Restul jucătorilor urmăreşte duelul..

Football Football Football Football Football Football Football

O etapă completă şi foarte disputată în campionatul districtual

Olympia - Monitorul Oficial, matchul zilei

După o etapă redusă campionatul districtual programează pentru astăzi una completă.

Întâlnirile prezintă un deosebit interes deoarece vom avea ocazia să asistăm la asaltul codaşelor dat fruntaşelor.

Pericolul retrogradării dă multor echipe o voinţă de luptă mai mare, care pune în dificultate şi pe cele mai bune echipe.

S'au văzut cazuri chiar în actualul campionat, când codaşele au cedat cu greu, după matchuri strânse.

VA REUŞI OLYMPIA SA-ŞI MENŢINA LOCUL

Desigur că cel mai pasionant match al zilei va fi întâlnirea dintre Olympia şi Monitorul Oficial.

Rivalitatea care dăinueşte între aceste echipe dela începutul campionatului se va termina odată cu consumarea matchului.

Olympia, care actualmente se găseşte la locul prim cu un avans de trei puncte însă cu un match mai mult jucat decât Monitorul Oficial, a luat toate măsurile, pentru a evita o eventuală surpriză.

Monitorul Oficial, care secondează neîncetat pe Olympia căutând să-i ia locul va face şi imposibilul să-i reuşească planul.

Cu ocazia matchului de astăzi Monitorul Oficial va căuta să-şi spele pata înfrângerii suferită în tur dela Olympia.

Din cele relatate se poate vedea destul de clar că vom asista la un match strâns şi oarecum dramatic.

Înclinăm totuşi a crede în victoria Olympiei

UNIVERSUL-GLORIA

Întâlnirea dintre Universul şi Gloria va prilejui o luptă strânsă, deoarece ambii combatanţi vor căuta să-şi adjudece victoria

Gloria pentru a-şi menţine poziţia şi a arăta că este o echipă bună, iar Universul pentru a scăpa de zona retrogradării.

Dacă Gloria va prezenta echipa completă este exclus să nu învingă.

VIFORUL DACIA-LEONIDA

Un match care în perspectivă se anunţă a fi strâns este desigur şi Viforul Dacia-Leonida.

Leonida deşi ocupa actualmente ultimul loc în clasament totuşi poate face matchuri frumoase. Ultimele rezultate îi arată destul de clar posibilităţile.

Dacă ghinionul îi va părăsi credem că va scoate un draw.

AVANTUL SPORTIV-COLŢEA

Avântul Sportiv-Colţea va face parte din matchurile disputate ale etapei de astăzi.

Avântul Sportiv a reuşit în ultimele întâlniri să obţină rezultate favorabile.

Colţea deasemenea în revenire de formă a înregistrat victorii cari au scăpat-o de zona retrogradări.

In matchul de astăzi se va prezenta întărită şi credem că victoria nu-i va scăpa.

SOCEC-METALOGLOBUS

Iată încă un match care prezintă un interes deosebit şi de care atârnă şi situaţia locului ocupat de Socec.

Socec deşi este una din cele mai bune echipe din serie, totuşi are în Metaloglobus un adversar periculos. Metalurgiştii au reuşit în ultimele matchuri rezultate favorabile cari i-au instalat pe vechea poziţie.

Un draw nu ar fi exclus.

ADESGO-S.E.T.

Adesgo care altădată era un adversar periculos tuturor grupărilor din categoria 2a astăzi, ocupă penultimul loc.

Treptat, treptat şi odată cu consumarea fiecărei etape a cedat ajungând la locul actual.

S.E.T. a arătat că are o echipă bună şi capabilă să recolteze rezultate frumoase.

In matchul de astăzi credem că victoria nu-i va scăpa.

A.G.E.R.-A.C.S.A.

A.G.E.R. care în ultimul timp s'a prezentat surprinzător de slab înfruntă pe A.C.S.A.

Privind matchul prin prisma ultimelor întâlniri A.C.S.A. este favorizată deoarece a arătat o revenire de formă.

CELELALTE MATCHURI

CATEGORIA II-a, SERIA A.

Orfeus — Griviţa, teren Valodrom, ora 9, arb. Raţiu Vasile, la tuşe : Constandache C., Tulbure Lazăr.

Ciclop — Pebe, teren S. T. B., ora 14.30, arb. Matei Virgil, la tuşe: Matei Aurel, Anastasiu Paul.

C. F. R. B. T. — Colentina, teren C. F. R., ora 11, arb. Benoci Vasile, la tuşe: Petrescu Alex., Stănculescu Niţă.

Stăruinţa — Ind. Iutei, teren Macabi, ora 16.30, arb. Cristea Marin, la tuşe : Zamfirescu Ion, Zamfirescu C-tin.

CATEGORIA II-a, SERIA B.

S. T. B. — Suter, teren S. T. B., ora 16.30, arb. Lt. Feher Niculae, la tuşe : Cantacuzino C., Merer Wilhelm.

Sp Muncitoresc — Lupeasca, teren Stadion, ora 11, arb. Caciuc Leonard, la tuşe : Mitran Const., Bondariu.

I. Dârlău — Carmen, teren Macabi, ora 9, arb. Gorcea Mihai, la tuşe : Szabo Francisc, Drăghici Rene.

Biruinţa — Garaf Mihăescu, teren Biruinţa, ora 16.30, arb. Marhitescu Grigore, la tuşe : Ştefan Ion Barbu Petre

CATEGORIA III-a. SERIA A.

Standard — Fichet, teren Stadion, ora 16.30, arb. Trandafir Dumitru, la tuşe : Cristofor Bruno, Bădulescu Radu.

Zburătorii — Energia, teren Colentina, ora 16.30, arb. Mateescu D-tru, la tuşe: Alex. Grigore, Metea Nicolae.

Leromet — Vulturii Carp. teren Brunţa, ora 11, arb. Boancă Gh., la tuşe : Stoanof Petre, Logfătu Alexandru.

Vulturul de Mare — L. P. N., teren Aşcam, ora 14, arb. Farkaş Carol, la tuşe: Enescu Const., Pascu Gh

CATEGORIA III-a, SERIA B.

Generala — E. F. A. teren Stadion, ora 9, arb. Mitran C-tin, la tuşe: Bondariu, Caciuc Leonard.

Comro — Dâmboviţa, teren A. C. A. A., ora 14.30, arb. Weber Ludowic, la tuşe: Burmaz Eugen, Săraru Const.

P. T. T. — Gulgerul, teren Militari, ora 11, arb. Bercovici Matei, la tuşe: Rotaru D-tru, Gh. Popeia.

F. C. Naţional — Cotroceni, teren Iuta, ora 11, arb. Căpitanu Ion, la tuşe: Alecu Radu, Sterian Stere

Phenix — Capitala, teren Iuta, ora 16.30, arb. Pencovici, Doreb, la tuşe: Nicolau Ion, Simon Eugen.

JUNIORI SERIA A

Rapid — Adesgo, teren C. F. R., ora 2, arb. Farkaş Carol, la tuşe: Stănculescu Niţă, Cartaşi Florian.

Socec — Metropola, teren Turda, ora 9, arb. Lt. Dumitraşcu, la tuşe: Dinulescu D-tru, Vasile Drug.

I. Dârlău — Colentina, teren Macabi, ora 14.30, arb. Blumenfeld Buţi, la tuşe: Giuran Mihail, Iotescu Sebastian.

JUNIORI SERIA B.

S. E. T. — Vergu, teren Unirea, ora 9, arb Buruc Niculae, la tuşe: N. Gheorghiu Lucian, Toma D-tru.

Ind. Iutei — Macabi, teren Iuta, ora 14.30, arb. Gantu Maxim, la tuşe: Grsu Ion, Mănăilă Pantazi.

Juventus — Luceafărul, teren A. N. E. F., ora 14.30, arb. Căpitanu Ion, la tuşe: Mihăilescu Petre, Grigorescu Gh.

JUNIORI SERIA C.

Colţea — Leonida, teren Unirea, ora 14.30, arb. Tulbure Lazăr, la tuşe: Nuţu Niculae, Andronic Aurelian.

Turda — A. C. S. A., teren Turda, ora 14.30, arb. Nţiu Jan, la tuşe: Măzăreanu Ion, Vasile Drug.

Distribuţia — Sp. Muncitoresc, teren Biruinţa, ora 9, arb. Logofătu, al tuşe: Boancă Gh., Stoianof Petre.

Standard — Fif. Dacia, teren Stadion, ora 14.30, arb. Ştefănescu, Petre, la tuşe : Cristofor Bruno, Bărbulescu Radu.

AMICALE

Macabi — F. C. Craiova, teren Macabi, ora 11, arb. Stăncescu Ion, la tuşe: Greculescu Petre, Gorcea Mihai.

Rapid rez. — A. S. C. A. M., teren Ascam, ora 16.30 arb. Grozea Constantin, la tuşe: Rubin Eugen, Muscă Petre.

CONVOCARI

● COLŢEA convoacă pentru astăzi 7 Aprilie ora 12 jum. pe terenul Unirea Tricolor pe toţi jucătorii echipei I-a şi juniori în vederea matchurilor oficiale cu are are de susţinut respectiv cu Avântul Sportiv şi Leonida.

Nu se admite nici o lipsă.

● PEBE, în vederea jocului de campionat cu Ciclop ce se dispută astăzi 7 Aprilie a. c. pe terenul S. T. B. la orele 14,30, convoacă în acea zi la sediul grupării la orele 13,30 precis, următorii jucători ai secţiei de football:

Ungurescu, Radu, Stere, Tolbaru, Gilică, Petrescu I, Schindler, Dan Vasile, Puiu, Trandafir, Iordăchescu Gh. Fruth, Matei C-tin şi Mihăilescu Paul.

● DACIA TRAIANA convoacă pentru astăzi 7 Aprilie crt., orele 10 pe terenul Unirea Tric., în vederea matchului cu Vergu, următorii jucători: Oprişescu, Manea, Meşină, Popescu N., Mateescu, Papaianopol, Radu Niculescu, Ghica, Iţaru, Mucenic, Stoian, Tătărăscu, Popescu S., Popescu T., Vişan, Duţescu.

● F. C. NAŢIONAL convoacă astăzi 7 Aprilie ora 10.15 pe arena Industria Iutei în vederea jocului cu F. C. Cotroceni următorii jucători: Petrescu Tomis, Minulescu Cristescu, Grigeanu, Costache, Coroiu, Teodorescu, Dejoianu, Popa, Mihăescu, Belu, Dobre Const. precum şi ceilalţi jucători.

✲

Clubul Venus secţia Rugby, convoacă pentru azi la ora 9 dim., pe terenul din Splai, toţi jucătorii selecţionaţi, la antrenament.

F. C. B. N. convoacă pentru azi, Duminică 7 Aprilie a. c., ora 14, toţi jucătorii secţiei de foot-ball în vederea unui antrenament general.

✲

„TURDA", convoacă toţi membrii din comitet pentru Marţi 9 Aprilie a. c., orele 21, la A.N.E.F., în sala B., la ordinea de zi fiind de soluţionat chestiuni care nu mai suferă nici o amânare.

✲

C. S. COMETA convoacă astăzi Duminică 7 Aprilie 1940 la sediu, orele 12 jum., toţi jucătorii secţiei de foot-ball, în vederea matchurilor ce le are de susţinut cu A. S. Dobroeşti, orele 14 şi A. S. Vremea orele 16.

Ambele matchuri se va juca pe teren Dobroeşti.

✲

„Fulgerul" convoacă pentru azi 7 Aprilie a. c. la ora 8 jum. dim. la sediul grupării din str. Albinelor nr. 35 în vederea matchului cu P. T. T. pe terenul „Militari" următorii jucători:

Sandu, Băcuţă, Schuleri, Tutoianu, Varga, Ionescu I, Theodorescu, Naca, Ionescu II, Niculescu, Spirescu şi Jujatu. Prezenţa obligatorie pe orice timp.

✲

F. C. Dragomir convoacă în vederea matchului cu Luceafărul pe terenul Velodrom azi Duminică 7 c., ora 2 d. a. fix, următorii jucători: Cristea, Rizescu, Toma, Stoicescu, Georgescu, Cristescu, Bălăşescu, Mama, Dumitrescu Manolescu, Gogu, Rachieru, Vili.

✲

SPORTUL MUNCITORESC convoacă azi la ora 7.30 fix pe terenul Stadion următorii jucători:

Ignat, Munteanu, Ionescu B., Ionescu S., Molnar, Manole, Ştefănescu, Ciuranu, Gavrilescu, Harija N., Ionescu C., Hariga J., Radu N., Nicolae, Bongo, Ghellu, Marinescu, Constantinescu, Spârleă, Rădoi, Seceleanu, Molnar jr., Badea, Balog, Zamfir.

Cei cari vor lipsi vor fi aspru sancţionaţi.

✲

P. T. T. convoacă pentru astăzi ora 9 dim. în dosul Palatului P. T. T. în vederea matchului cu „Fulgerul" următorii jucători:

Slăvescu, Stănescu, Olaru, Russe, Puşcariu, Moisescu, Popa, Georgescu, Aurică, Stan, Popeseu, Dumitrescu, Ion Marius, Ionaşcu şi Oanes.

✲

Socec-Lafayette convoacă pentru azi 7 Aprilie a. c. ora 8 dim. echipa de juniori şi ora 10 dim. echipa primă pe terenul Turda.

Sport şcolar

LICEUL AUREL VLAICU
CLASA IV b. — III b. 4-0 (2-0)

Pe terenul „Triunghiu" s'a disputat matchul de football între echipele sus numite. Victoria a revenit clasei IV b care a desfăşurat un joc mai omogen.

Au marcat pentru învingători Panait (2), Popescu şi Salam.

Învingătorii au aliniat următoarea echipă :

Corneliu. Ştefănescu, Bera, Cososchi, Panait, Dumitru (Tabac), Niculescu, Salam, Ungureanu, Popescu, Grigorescu, Căpiţă.

CLASA IV B—VI 3-0

In ziua de 6 crt. s'a disputat pe terenul Federaţiei matchul dintre echipele claselor IV B şi VI a liceului Aurel Vlaicu.

Victoria a revenit tot clasei IV, cu scorul de 3-0. Au marcat Panait, Niculescu şi Sisi. Învingătorii au prezentat aceiaş formaţie.

LIC. BARBU DELAVRANCEA
CL. II — CL. III, 7-0

Ieri dimineaţă, pe terenul Străjii Ţării, echipa clasei a II-a a lic. Barbu Delavrancea a învins echipa cl. a III-a a aceluiaşi liceu, cu 7-0.

Au înscris: Ragament (3), Ruiu Stoica, Dumitrescu şi Marin St., câte unul.

FORMAŢIILE

Cl. II-a: Ionescu V., Tărăscu, Niculescu O., Căluţ, Năsturel, Dumitrescu I., Ruiu, Burduceă, Ragament, Stoica, Marin Şt.

Clasa III-a : Popovici Sache, Ghiţă, Sultana, Ghidiniciv, Ranetti, Negureanu. Frenţiu, Ionescu Marin, Bloian, Murdeală, Steriu (Trufaş).

SPECTACOLE

Teatre

OPERA: matineu: Povestirile lui Hoffman; seara: Trubadurul.
NAŢIONAL: matineu: Femeia Cezarului; seara: Magda.
STUDIO: matineu: Să divorţăm; seara: Capul de răţoi.
LIGA CULTURALA: matineu: Moartea civilă; seara: Moartea civilă.
MUNCA ŞI VOE BUNA: matineu: Spre Ierusalim şi Cine sapă groapa altuia; seara: D-l de Pourceaugnac.
REGINA MARIA: matineu 10½: Nuca de cocos; matineu 4: Familia Carson; seara: Nuca de cocos.
SARINDAR mat. 3: D-şoara Butterfly; mat. 6: Calul năzdrăvan; seara: D-şoara Butterfly.
COMOEDIA: matineu: Un băiat şi jumătate; seara: Un băiat şi jumătate.
SAVOY: matineu: Moritz al II-lea; seara: Moritz al II-lea.
ALHAMBRA: matineu: Alhambra în floare; seara: Alhambra în floare.
ALHAMBRA BABY: mat.: Alhambra 1940; seara: Alhambra 1940.

Cinematografe

CINEMA SCALA: „Elisabeth şi Essex
ARO: Fiicele Doamnei Masters ; jurnalele : Fox, Ufa, Paramount.
CAPITOL: Vrăjitoria din Oz şi jurnale noui
TRIANON: Ultima aventură a lui Sherlok Holmes, jurnal românesc O. N. E. şi Paramount.
CARLTON: „Ameninţări.." cu Mireille Balin şi John Loder; Jurnal Fox şi de Război.
REGAL: Cocoşatul dela Notre Dame Jurnal Paramount
SELECT: Suferinţele tânărului Werther ; Prizonierele destinului.
FEMINA: Emigranta.
A. R. P. A.: Cruciadele.
ROXY: Sudan.
ELYSEE: 13 Scaune şi Eroul din far West
FORUM: Dincolo de ziduri ; Vin ploile.
OMNIA: Aventurile celor trei muschetari (opera completă) şi jurnal.
AIDA: Adio D-le Chips: Aloma.
AMERICAN: Cavalcada fantastică; Trebue să mă iubeşti.
BIZANTIN: N'am să te uit niciodată : Oameni în lanturi.
BARCELONA: Oameni cu aripi şi Aripi Româneşti
COTROCENI: Noaptea destinului; Cântecul eroilor.
CARMEN: Hanul Groazei ; Iluzii.
DACIA: Delir şi Misiunea d-rului Kildare.
DICHIU: Oraşul blestemaţilor; O noapte de pomină ; completarea: dansuri româneşti cu Floria Capsali
DIANA: Comoara din insula piraţilor.
EDISON: Comoara din Insula Piraţilor (operă completă).
FLORIDA: Olimpiada sovietică; Dubla crimă din linia Maginot.
GLORIA: Copilaşul domnişoarei şi Trader Horn.
„GRAND": Alexandru Newschy şi Oameni de mâine.
ILEANA: Adio Domnule Chips ; Carnavalul Alb.
IZBANDA: Moartea obosită; Frumoasă-i tinereţea
LIZEANU: Câinele din Baskerville şi Spaima Deşertului.
LIA: Primul sărut şi Cuib de fericire.
LUCIFER: Stan şi Bran aviatori ; Romanţa întunericului şi jurnal românesc.
MARCONI: Ispitele trupului cu Dorothy Lamour; Foc de arme în Arizona; Jurnal Paramount şi trupa de reviste D'Ayol.
MARNA: Brigada Nordului, Suferinţele unei mame şi trupa de reviste Titi Mihăilescu.
MILANO: Când felinarele se sting; La Madelon.
MODEL: Atac în Mediterana; Crima din linia Maginot.
MIORIŢA: Capcana; Triunghiul.
NERO: Echipa de onoare; Stan şi Bran aviatori.
NONI: Desmoşteniţii soartei şi Trade Horn.
NISSA: Emigranţii; Bosfor.
ODEON: Hotel pentru femei; Şarlatanul.
PACHE: Oraşul blestemaţilor; Faţa cioara de azi.
PARIS: Femeia albă a Maharadjahului; Nopţi de groază în Hong-Kong; jurnal românese
RAHOVA: O fată căzută din cer ; Dreptatea nopţii.
RIALTO: Ea şi El; Intre glorie şi dragoste.
SPLENDID: Prinţesa Ludmila ; Omul care a înfruntat moartea.
TOMIS: Fugara ; Paris la miezul nopţii.
TRIUMF: Drapelul ; Linia Siegfried.
UNIC: Primul sărut; Doamna păcătueşte.
UNIREA: Union Pacific; Oameni de sacrificiu.
VOLTA-BUZEŞTI: Cavalcada Fantastică şi Caterina cea Mică.
VENUS: Vin ploile ; Azilul de noapte; jurnal.
VOLGA: Ultima noapte; Ora fatală.
VERGU: Spaima indienilor şi Cei trei muşchetari, cu Fraţii Ritz.

Pe Macaby la 14.30

Juventus încearcă astăzi să se smulgă din „visul rău al retrogradării" ...în care C.A.M.T. va căuta să-l ţintuiască

Cinci „posibili" şi doi „probabili" vor căuta, în acest match, să se convingă cum „toate drumurile duc la Roma"

Amicalul dintre Macaby şi F.C. Craiova va servi drept uvertură

Matchul de azi, din Dudeşti, între Juventus şi C.A.M. suscită o întrebare: mai poate scăpa Juventus de retrogradare. Simplă curiozitate din partea omului depe stradă, datorie profesională din partea noastră şi întrebare de viaţă şi de moarte din partea roş-albaştrilor.

Dacă Juventus iese din Divizia Naţională A, Dumnezeu ştie când şi dacă va reintra.

Exemplele Universităţii, Chinezuluí, C. A. O.-ului sunt edificatoare în această chestiune. Aşa că Juventus luptă, cu dinţii, pentru locul pe care de bine de rău îl ocupă în prima Divizie.

JUENTUS NU E INCA CONDAMNAT

Pentru mulţi, soarta Juventusului e de pe acum hotărîtă: va retrograda. Nu mai poate face nimic, nu va mai face nimic.

Şi totuşi, nu e aşa. Juventus nu e condamnat încă. E în zona periculoasă, dar nu stă nicăeri scris că trebue să rămâie acolo. Mai sunt cu cel de astăzi încă şapte matchuri de campionat. Şapte etape în care se pot produce cele mai neaşteptate surprize. Şi plăcute şi neplăcute. Roş-albaştrii ştiu aceasta şi de aceia nu abandonează lupta.

„Trăesc cu speranţa, şi vor rămâne cu ea", spun scepticii. Dar nu-i adevărat. Bine face Juventus că nu se dă învins. Judecaţi şi dumneavoastră. Nu mai puţin de opt echipe se găsesc masate la diferenţă de cel mult patru puncte. Adică exact, cât se poate pierde sau câştiga în două matchuri, necum în şapte.

Printre aceste opt echipe figurează în afară de Juventus şi C.A.M.T., adversarii lor de azi.

Doar trei puncte îi despart în clasament. Trei puncte dintre care două Juventus le poate câştiga astăzi. Le poate dar nu-i sigur pentrucă C.A.M.T. nu e celace se chiamă un adversar comod.

Încă de când juca în Divizia B, echipa timişoreană se putea considera cel puţin la fel de bună cu multe echipe din prima Divizie. Comportarea ei, în campionat, mai ales astă toamnă, m'a dezamăgit aşteptările nimănui.

In primăvara aceasta, C. A. M. T., a avut un început mai greu, a pierdut primele trei matchuri (două pe teren propriu). Explicaţia e perfect valabilă: antrenamentele lor au fost considerabil întârziate de vremea rea — şi pe deasupra nici n'au putut alinia echipa completă. Reuter aproape că nu a jucat; Chiroiu deasemenea.

Acum două săptămâni, a spart ghinionul şi a dispus de Victoria cu 2-1. De atunci, timişorenii n'au pierdut vremea s'au antrenat riguros şi astfel au ajuns în situaţia că pot fi consideraţi adversari mai mult de cât periculoşi pentru Juventus.

Matchul de astăzi merită cu prisosinţă calificativul de pasionant, atât de uşor acordat de obiceiu matchurilor de football.

Lupta va fi atât de strânsă, încât am înclina către un match nul. Mai mult prin simplă impresie indicăm favorit pe Juventus ai cărui înaintaşi au arătat la antrenamentele din săptămâna aceasta, o poftă de joc ce iese din comun.

CINCI „POSIBILI" CONTRA DOI „PROBABILI"

Faptul că acest match se dispută numai la o săptămână de matchul cu Italia, face ca la interesul obişnuit să se adauge încă unul. Acel al selecţionării.

Din acest punct de vedere, situaţia celor două echipe e total deosebită. Pe când Juventus are cinci jucători care fac parte din „patrimoniul naţional", C. A. M. T. are numai doi. Dar pe când niciunul din cei cinci bucureşteni: Sadovski, Dragomirescu, Oană, Prassler, Dimăreanu, nu vor juca probabil împotriva Italiei, amândoi timişorenii: Bindea şi Reuter sunt aproape sigur selecţionaţi.

Pentru aceasta însă, e nevoie ca ei să justifice prin comportarea lor de astăzi, selecţionarea în echipa naţională.

Am spus destule lucruri despre aceasta în articolele din numerele trecute, încât nu mai socotim necesar să revenim asupra lor.

Am mai adăuga doar, că dintre juventişti, Sadovski şi Oană sunt iei mai aproape de echipa naţională. Măcar ca rezerve dacă nu ca titulari.

Matchul va începe la orele 16.30 pe terenul Macaby.

Vor juca următoarele formaţii:

C. A. M. T.: Eichner - Gerber, Golgoty, Iliaş, Hoffmann, Bindea, Reuter, Chiroiu, Toth, Bücher.

Juventus: Sadovski, Vamassy, Tătar, Petrescu, Micu, Brandabura, Oană, Sinko, Prassler, Dunăreanu, Palmer.

MACABY—F.C. CRAIOVA, UN MATCH PROMIŢATOR

In match de deschidere vor juca Macaby şi F. C. Craiova.

Deşi matchul se dispută amical — sau poate tocmai de aceia — suntem siguri că întâlnirea acestor bune echipe va furniza un spectacol foarte plăcut.

E cunoscută rivalitatea care există între aceste două echipe şi această rivalitate, se va traduce într'o luptă aprigă şi spectaculoasă.

Cum nu există niciun interes oficial la mijloc, jucătorii nu vor fi tentaţi să întreacă limitele regulamentare şi de aici jocul nu va avea decât de câştigat.

Matchul va începe la ora 14.45.

F. C. Craiova: Ciocâlteu, Iordăchescu, Miclea, Ruicu, Cigorin, George, Ionescu, Constantinescu, Stoianovici, Pacheteanu, Niculescu.

Macaby: Kerkay, Hawas, Ksaika, Osias, Kiss, Mihalovici, Herman, Szika, Holman, Bărbulescu, Moisescu.

Ghenea respinge cu pumnul o minge pe care o urmărea Criciotoiu

DUCE VA FI SUSPENDAT PE DOI ANI?

Matchul Sp. Studenţesc—Unirea Tricolor se pare că va avea un epilog destul de senzaţional.

La sfârşitul jocului, Duce a avut o atitudine nesportivă şi lipsită de camaraderie faţă de Ghenea.

Preşedintele universitarilor, d. col. V. Nanu, s'a sesizat şi intenţionează să sancţioneze pe Duce cu doi ani suspendare!

Speakerii sportivi şi societatea noastră de radio-difuziune

Propunerea noastră cu privire la rezolvarea problemei radio-difuzării matchurilor echipei naţionale de football a avut ecou în cercurile autorizate, care au primit-o cu simpatie.

Şi credem a şti că alegerea speakerilor sportivi nu va mai fi făcută cu uşurinţa de până acum, ci prin concurs. Candidaţi vor face reportaje la matchuri de campionat şi rezultatul acestui concurs va asigura societăţii un număr de speakeri competeţi şi de suprafaţă morală şi intelectuală.

Rămâne ca Societatea noastră de radio-difuziune să ia o hotărîre definitivă.

In ce ne priveşte, nici nu ne îndoim măcar că societatea priveşte lucrurile ca şi noi şi că ţine — pentru prestigiul şi interesul său — să-şi asigure speakerii care-i merită, şi ea şi auditorii.

Tratamentul Sifilisului cu Pastilele „SIGMARGYL"

Dr. M. POMARET

Sigmargyl conţine ARSENIC, MERCUR şi BISMUT.

Eficacitatea dovedită a medicamentului ne-a fost confirmată prin multe scrisori de mulţumire primite din partea d-lor medici şi pe care le ţinem la dispoziţia tuturora.

SIGMARGYL

fiind şi un medicament preventiv, poate fi luat de ori şi cine, fie că are sifilis sau nu.

Flacoanele originale au ambalajul alb şi poartă semnătura Dr. M. Pomaret în roşu şi numărul de serie.

Medicamentul se vinde la toate farmaciile şi drogueriile din ţară.

Trimitem la cerere gratuit literatura şi copii după scrisorile de mulţumire primite din partea D-lor medici.

Depozit de engros: Agenţia Sigmargyl, Str. Principatele Unite Nr. 14, Bucureşti.

1120

Unirea Tricolor-Sp. Studenţesc la egalitate

(Urmare din pag. I-a)

Ştefănescu a părăsit imediat terenul pentru a reapare „mascat" de un bandaj impresionant, pe aripa stângă, în locul lui trecând Marinescu.

Anghelache a rămas pe teren — romantism explicabil dar nesănătos — şiroind de sânge, cu rana deschisă şi expusă prafului.

Şease minute mai târziu se produce un nou accident. De data aceasta mai grav. Cârjan suferă o extindere de ligament la genuchiu şi este scos pe braţe depe teren.

Rămas în patru oameni atacul oborean se desorganizează complet, conţinând eroarea clasică a oamenilor fără experienţă.

Au căutat să pătrundă prin centru. Spre exemplu, Lulu Mihăilescu a trecut centru atacant lăsând astfel pe Milan liber şi dându-i posibilitatea să joace numai în ofensivă.

Dar să redăm cele câteva momente altfel.

Iată-le: Gică Popescu a tras puternic după o cursă frumoasă, dar mingia a lovit bara verticală. Apoi — după ce a apărat câteva mingii periculoase — Creţeanu a avut un reflex extraordinar, apărând în ultima clipă o mingie trimisă plasat şi puternic de Marinescu.

In repriza a doua, Unirea Tricolor nu a avut decât o acţiune periculoasă. Dar care îi putea aduce victoria. In ultimul minut Rădulescu a degajat de pe linia de goal iar shootul lui Paraschiva, care a reluat mingia respinsă de Bădulescu, s'a oprit în mâna lui Duce.

ŞI CEVA DESPRE „EI"

Dar mai înainte, să spunem în mod sincer că rezultatul este real. In sensul că nici una din echipe nu a meritat victoria. Şi nu au meritat-o pentrucă nu au ştiut să utilizeze avantaiul vântului.

0 0, sau 1 : 1... indiferent ce scor, matchul nul este cel mai echitabil epilog.

Şi acum să începem revista cu jucătorii gazdelor.

CREŢEANU a apărat foarte bine şi în special surprinzător de elastic.

PETRESCU acelaş de totdeauna a confirmat partida dela Belgrad.

Atent dar mai şters, ILIESCU.

FLOREA şi BOTEANU, cei doui mijlocaşi de margine au jucat la fel de bine atât în apărare cât şi în atac.

ANGHELACHE încheie seria oborenilor mai mult sau mai puţin buni.

In linia de atac lucrurile sunt mai triste.

LULU MIHAILESCU, în afara unor acţiuni sporadice n'a arătat nimic. E drept că a avut ca inter pe PARASCHIVA, pe acest jucător, care nu are nici măcar simţul orientării şi care nu poate înlocui nici pe Alecu Andrei, şi cu atât mai puţin pe JOHNY DUMITRESCU.

COVACI, invizibil. CARJAN a jucat destul de bine atât cât a jucat iar CRICIOTOIU o vastă decepţie chiar pentru el însuşi. (Cel puţin după matchul de ieri).

In echipa universitară situaţia este aproape identică.

GHENEA a apărat bine în prima parte a jocului. A făcut câteva greşeli dar pentrucă nu a primit niciun goal, nu i se poate aduce nici o vină.

DUCE, obicinuit. BĂDULESCU a reintrat aproape splendid pentrucă matchul acesta era „croit" pentru temperamentul său flegmatic. Calm şi decis, Bădulescu a fost cel mai bun om din apărarea imediată.

Linia de mijlocaşi a fost ieri punctul tare al echipei.

TACHE, masiv şi inteligent, DRĂGAN calm şi în foarte bună condiţie atletică şi MITAN, foarte mobil şi curajos au aliniat un compartiment de bază.

MARINESCU activ ca inter, MIHĂILESCU a jucat aşa ca să justifice „deplasarea" la Roma.

In schimb au jucat la fel de slab CONSTANTINESCU GRECU, ŞTEFĂNESCU şi GICĂ POPESCU.

FORMAŢIILE

D. Emil Kronner a condus — aşa cum trebuia — următoarele formaţii:

UNIREA TRICOLOR: Creţeanu, Petrescu, Iliescu; Florea, Anghelache, Boteanu; Lulu Mihăilescu, Paraschive, Covaci, Cârjan, Cricitoiu.

SPORTUL STUDENŢESC: Ghenea, Duce, Bădulescu; Tache, Drăgan, Mitan; Marinescu (Ştefănescu), Mihăilescu, Constantinescu Grecu, Ştefănescu Marinescu, Gică Popescu.

—X. X.—

Football Football Football Football

Buletin... european

Un reportaj cu mulţi leaderi...

Situaţia actuală în campionatul din nouă ţări

Ce se joacă azi în Europa

In majoritatea ţărilor europene, campionatele îşi continuă mâine desfăşurarea.

Cupa pentru titlurile respective este în toiu şi o scurtă privire asupra situaţiei din clasament va da cititorilor noştri o imagine fidelă a campionatului în Europa.

DOI CAMPIONI SIGURI

In Iugoslavia, problema campionilor este rezolvată:

In liga sârbă, Beogradsky mai are de susţinut trei matchuri şi în prezent are 27 de puncte faţă de cele 21 ale S. K. Iugoslaviei, a doua clasată:

1. Gradjansky	16-15-1-0-82: 5	31
2. H. A. S. K.	16-10-2-4-38:26	22

Ori e de presupus că în trei matchuri, Beogradsky va câştiga un punct pentru a-şi asigura titlul de campion.

Şi mai sunt doar două matchuri de jucat. Pe care Grandjansky le poate pierde, căci şi aşa tot îi mai rămân 5 puncte avans.

HUNGARIA A SCAPAT..

Oarecum simplificată (cel puţin aşa pare) este situaţia din Ungaria:

1. Hungaria	19-14-3-2-55:21	31
2. Ujpest	19-11-5-3-43:23	27

Avantajul pe care l-a luat Hungaria este suficient de mare şi-i poate folosi, mai ales că ştie cum să păstreze un avans.

Nu-i mai puţin adevărat însă, că şi Ujpest îşi păstrează şansele, cu atât mai mult cu cât Hungaria mai are de trecut câteva „hop"-uri grele.

UN NOU DUEL IN ITALIA

In Italia, lupta dramatică a avut o evoluţie pasionantă. După ce Bologna a scăpat în frunte lăsând impresia că se va detaşa, a intervenit Genova şi s'a angajat un duel formidabil

Câteva insuccese însă, şi Genova a eşit — deocamdată — din cursă, apărând în schimb Ambrosiana. Care a profitat de două puncte pierdute de Bologna şi iată-le la egalitate:

1. Ambrosiana	25-16-4-5-46:26	36
2. Bologna	25-14-8-3-29:20	36

Cum se vede, un nou duel s'a angajat şi de data aceasta Bologna are de ce se teme. Ambrosiana deţine o formă excelentă şi perspectiva cuceririi titlului constitue în asemenea împrejurări un puternic stimulent.

ETERNUL DERBY

Ca şi în trecut, la Praga lupta pentru campionat este redusă la duelul Slavia-Sparta, derbyul etern. In prezent, situaţia avantajează pe Slavia:

1. Slavia	14-10-4-0-69:23	24
2 Sparta	13- 9-2-2-39:21	20

Ţinând seamă de numărul partidelor jucate şi presupunând că Sparta va câştiga al 14-lea joc, Slavia are numai două puncte avans. Rămâne ca derbyul şi apoi rezultatele indirecte să decidă pe campioni. Forma lui Bican şi a Slaviei însă, face exclusă posibilitatea unei răsturnări în fruntea clasamentului.

RAPID AMENINŢAT

La Viena, Rapid continuă să fie leadre:

1. Rapid	16 puncte
2. Wacker	15 puncte

De unde mai acum câteva săptămâni Rapid — echipa lui Binder — avea un avans apreciabil, iată-l acum ameninţat de Wacker.

TREI LEADERI..

Campionatul de război al Franţei are trei leaderi:

GRUPA DE NORD

1. Rouen	9-7-2-0-36:15	16
2. Reims	10-7-1-2-45:21	15

GRUPA DE SUD-EST

1. Nice	5-3-2-0-13:3	8
2. Cannes	6-3-1-2-22:13	7

GRUPA DE SUD-VEST

1. Girondins	8-7-0-1-31:14	14
2. Sète	8-5-2-1-25:11	12

Cum se vede, nici unul din leaderi nu are o situaţie consolidată

AVANS DE PUNCTE!....

In ce priveşte campionatul Elveţiei, aici Servette are un avans de... 14 puncte.

1. Servette	26 puncte
2. Lugano	12 puncte

Şi nu vedem cum ar putea pierde Servette campionatul. De remarcat că Lugano şi Grasshopers — care au dat jucători echipei naţionale — sunt clasate modest, chiar prea modest.

SLAVIA ŞI AEK în BULGARIA ŞI GRECIA

In Bulgaria, lupta se dă în prezent între Slavia şi A. B. 23, ambele din Sofia.

Iar în Grecia, într'o grupă (Athena) conduce A. E. K., aceeaşi echipă care a dispus de C. A. M. T. cu 6—2.

Astăzi pe continent

Astăzi, pe continent se dispută următoarele matchuri:

ITALIA

Optimile de finală ale cupei Italiei:

Milano—Fiorentina
Siena—Bari
Modena—Venezia
Napoli—Genova
Liguria—Bologna
Juventus—Roma
Brescia—Torino
Lazio—Macerata

BOEMIA—MORAVIA

In cadrul campionatului ceh azi se dispută următoarele matchuri:

Sparta—Viktoria Ziskow
Viktoria Pilsen—Sl. Ostrava
Prostejov—S. K. Kladno
Slavia—Bata
Pardubice—Nachod
Zidenice—S. K. Pilsen

IUGOSLAVIA

Beogradsky—Zs. A. K. (3-1)
B.A.S.K.—Bata (1-1).
Gradjansky (Skoplje)—Jugoslavia (1-4).

LIGA SARBA

Zemun—Slavia (Sarajevo) (0-2)
Voivodina—Jedinstvo (3-1).

LIGA CROATA

Hajduc—Gradjansky (Zagreb) (3-0).
H.A.S.K.—Backa (1-1)
Concordia—S.A.S.K. (2-3)
Slavia (Varajdin)—Slavia (Osiek) (0-2).
Ljubljana—Split (4-0).

VENUS a sosit la Galaţi

GALAŢI, 6 Aprilie. (Dela corespondentul nostru). — Jucătorii Venusului au ajuns la Galaţi astăzi la amiază, la gară fiind primiţi de un numeros public sportiv. A coborît din tren toată echipa plus Iordăchescu. In fruntea lor a fost d. Dumitrescu şi d. Ilea.

După amiază jucătorii au fost la cinematograful „Central".

Echipa Gloriei nu a fost încă formată. Se crede însă că va juca formaţia Standard.

Comunicat

In conformitate cu hotărârea Biuroului Federal prin care s'a decis protejarea jucătorilor care prin activitatea lor excepţională şi valoarea lor sportivă, sunt consideraţi că aparţin patrimoniului naţional sportiv, se atrage atenţia arbitrilor că sunt obligaţi să observe cu toată atenţiunea ca acei jucători să fie puşi la adăpost de actele de brutalitate, lovire, etc., ce pot avea loc în decursul jocurilor. Lista oficială a jucătorilor în cauză s'a adus la cunoştinţă prin presă şi se va mai publica.

In acest scop arbitrii vor atrage atenţiunea, înainte de începerea jocurilor, celorlalţi jucători, asupra importanţei acestei hotăriri.

Comisia centrală a arbitrilor.

Adunarea generală extraordinară a clubului Turda

Gruparea Turda, aduce pe această cale la cunoştinţa tuturor membrilor săi, că ţine adunarea generală extraordinară în ziua de 14 Aprilie 1940, orele 9 dim., la Academia de Educaţie Fizică, în sala B.

Pentru a participa la desbateri şi a putea vota legal, conform statutului, membrii trebuie să aibă cotizaţia plătită la zi.

Plata se poate face până la acea dată la d. Anca Constantin, secretarul general al clubului Şos Panduri nr. 63, între orele 15-16, iar în ziua odunării generale, la casierul clubului care va fi prezent în sală.

Fiind vorba de o adunare generală extraordinară, ea se va ţine în cazul neîntrunirei numărului legal de membri, peste o oră cu numărul de mebri prezenţi.

ORDINEA DE ZI

1) Apelul membrilor.
2) Darea de seamă a activităţii pe anii 1939/1940.
3) Raportul cenzorilor.
4) Aprobarea şi descărcarea gestiunei comitetului.
5) Alegerea noului comitet.
6) Discutarea situaţiei prezentă şi propuneri pentru viitorul clubului.
7) Diverse.

Prezenta ţine loc de orice altă comunicare.

VOLLEY BASKET-BALL

Constanţa mai vrednică,

începe astăzi campionatul „Ligii Marea"

După o hibernare de aproape o jumătate de an a volley-ball-ului constănţean, redus numai la şedinţele destul de interesante dealtfel, ale ligii regionale „Marea", activitatea în aer liber reîncepe iar cu matchuri contând pentru campionatul anului 1940. Deşi timpul este protivnic manifestărilor pe teren, s'a hotărît începerea campionatului la o dată atât de timpurie, deoarece anul acesta se prevede a fi foarte aglomerat în matchuri, având în vedere mulţimea cupelor donate de admiratorii acestui sport (cupele: „P. Angelescu", „Farm. Sorin Beiu", „Liga Marea", etc.). Deocea s'a hotărît ca prima etapă a turuui campionatului pe anul în curs, în care vor participa 7 echipe (A.S. Constanţa, S.P.M., C.F.R., E.F.A, Elpis, Marina I şi Marina II), să aibe loc pe ziua de 7 Aprilie a. c.

La această dată urmau să se joace 3 matchuri şi anume:

A. S. Constanţa-Elpis.
Marina -E.F.A.
S.P.M.-C.F.R.

Primele două au fost amânate de comun acord din diferite motive, rămânând să se joace Duminică 7 Aprilie numai un singur match:

S.P.M.-C.F.R. Arb. Saraidarian Vahakn, pe terenul CFR. ora 16.

Toate grupările, trezite acum în preajma campionatului fără jucători suficienţi sunt în continuă fierbere şi alergătură după elemente noi.

Ziua Volley-balului

Astăzi la „Inainte" se dispută turneul final al cupei „Av. Sportiv"

Venus? Bonaparte? sau Av. Sportiv? Cine va câştiga?

SE TRAGE CORTINA. — Intr'adevar etapa de astazi a cupelor de iarna este etapa de sfarşit.

După cinci luni de activitate concentrată într'un spaţiu restrans, jucatorii noştri iau astăzi un ultim elan, acela de a incheia seria celor peste 20 de etape printr'un spectacol mare, un spectacol care să fie ţinut minte.

Pentru acest an au nevoe de indemn. Si vine dela sine ca urmare al unor bătaui care s'a dat tot sezonul şi mai ales acum în ultimele etape, bataiii ce au adus o rivalitate susţinută din toate punctele de vedere. Credem ca nu mai este nevoe să spunem că aceasta rivalitate a rămas şi va rămane şi mai departe numai pe teren şi poate de aceea este atât de interesantă.

Sorţii şi cupa „Avantul Sportiv" au dat pirlej ca acest sfârşit să fie interesant, prin aceia că pentru desemnarea câştigătorului este nevoe de un turneu final, turneu ce poate aduce multe surprize, dar care cu siguranţă va fi o luptă dârză, o luptă cum de mult nu s'a mai văzut. Prin acest turneu volley-ballul va câştaiga mult, căci cele trei echipe, cele mai bune din acest district vor face o propagandă minunată. Fericita coincidenţă ca acest turneu să cadă acum la sfârşit când trebueşte incheiată situaţia, pentru a se putea trece la inaugurarea campionatului ,face ca cele trei matchuri să facă parte din programul aceleiaşi zile, ba chiar să se succeadă, fapt ce aduce o nouă notă interesantă.

PROTAGONIŞTII

Cei trei protagonişti sunt: Venus, Bonaparte şi Avântul Sportiv.

Le-am dat numele şi credem că este suficient, ele fiind mult prea cunoscute. Deaceia ne vom mărgini să le analizăm şansele.

VENUS. A fost echipa cea mai puternică a sezonului. In acest turneu are multe şanse, în mod normal. Câteva întâmplări ne fac, însă să privim cu o oarecare îndoială posibilitatea de a-şi însuşi aceasta cupă. Dintre acestea accidentul suferita de Nicu Rembievschi, ale carui urmări nu le cunoaştem prea bine, contează enorm, căci nu putem fi siguri de randamentul pe care îl dă normal echipa „negrilor" Există o posibilitate. Aceia ca echipa să fie complectată şi să joace ca şi până acum. In acest caz victoriile îi sunt asigurate.

BONAPARTE. — După Venus este echipa cu cele mai multe pretenţii şi, trebue să recunoaştem, şi cu cele mai multe şanse. Până acum a fost „tare", dar a capitulat regulat în faţa Venusului.

Prima oară a avut o scuză. A doua oară numai aceia că adversarul a jucat prea bine. Astăzi Bonaparte este mai decis ca oricând să lupte şi să câştige. Va reuşi?

Este posibil dacă toţi jucătorii sunt în formă, aşa cum dealtfel am auzit.

AVANTUL SPORTIV. — Are un joc specific şi mai ales are „zile". Iată ce ne face să îl socotim ca un adversar încă periculos ,mai ales pentru Bonaparte, cu care susţine primul match. Poate vă întrebaţi de ce nu şi pentru Venus? Am avut grijă să menţionăm mai sus că joacă cu Bonaparte primul match. Iată cheia! căci este destul de bine cunoscut elanul cu care luptă această echipă, elan ce nu-i poate fi decât fatal pentru un al doilea match susţinut imediat aşa cum este cazul în turneul de astăzi.

CELELALTE MATCHURI

Turneul final al cupei „Av. Sportiv" este încadrat în alte matchuri deasemenea interesante, deoarece şi ele vor desemna câştigători. Astfel în cupa „Caezar Iosif" se vor disputa semifinalele, iar în cupa de consolare ultimele matchuri.

IATA PROGRAMUL

Ora 8: St. Român-Săgeata, volley începători, arb. Caezar Iosif.
Ora 8.30: Tirul-Aurora O.C.B., basketa cupa de consolare, arb. Lascarov Moldoveanu.
Ora 9,20: Bonaparte-Avântul Sportiv, turneul final ,arb. C. Riegler.
Ora 15.05: Avântul Sportiv-Venus, turneul final, arb. Francisc Marinescu.
Ora 1,50: Venus-Bonaparte, turneul final arb. C. Riegler.
Ora 11.30: Caraiman-C.F.R., basketa cupa de consolare ,arb. Gr. Avachian.
Ora 12,30: Fortuna 1940-Caraiman, Volley cupa începătorilor, arb. N. Alexandrescu.

— k —

V.S.C.-ul joacă astăzi la Ploeşti în cadrul unui program interesant

Meritoasa grupare bucureşteană V. S. C, se deplasează astăzi la Ploeşti, unde va susţine mai multe matchuri de volley-ball cu echipele locale. Această deplasare este un mic început al turneelor de propagandă pe care le are în program V. S. C.-ul, şi este în acelaş timp debutul, în înfăptuiri al noilei conduceri în frunte cu d. Chiriac Maciola.

Caravana bucureştenilor pleacă astăzi de dimineaţă subt conducerea însăşi a preşedintelui, d. Chiriac Maciola. Lotul de jucători pe care îl deplasează este destul de mare şi cuprinde tot ce are mai bun gruparea.

Iată acum programul care va începe la ora 14, va fi întrerupt de matchurile de hand-bal şi football şi va continua apoi cu partida dintre selecţionate A. Ploeşti—V. S. C. şi o partidă de volley feminin.

Ora 14: A.S.M.P.—C.F.P.V.
In continuare: V. S. C—S.K. 38.
V. S. C. — învingătorul din primul joc.
V. S. C. — Selecţionata A. Ploeşti.
A. S. N. P. — S. K. 38 (volley, fete).

*

Profitând de această deplasare, Liga „Bucegi" a dat delegaţie d-lui F. Brătan să se intereseze de mersul volley-ballului ploeştean, urmând să facă un raport amănunţit al situaţiei.

Dela V. S. C.

In vederea deplasării la Ploeşti, V. S. C. convoacă jucătorii de mai jos, astăzi ora 9,30 în str. Batiştei Nr. 39 (Administraţia Financiară a Municipiului la cassierie).

Popică Prunescu, Sultănescu, Niky Dragomirescu, Stelorian, Fl. Brătan, Ştefănescu II, Bucur şi I. Prunescu.

Expediţia va fi condusă de d. Johnny Ionescu.

football football football football football

Un mare turneu internațional la București cu participarea lui

F. C. BARCELONA și UJPEST

S'a scris și la noi acum câteva zile, că Venus intenționează să organizeze un mare turneu în Capitală, cu participarea a două echipe străine. Numele acestor echipe însă a fost ținut în secret.

Noi am aflat eri și numele celor două echipe.

Ziarul pestan „Nemzeti Sport" reproduce o declarație a unui conducător al echipei Ujpest.

— „Am primit o scrisoare — **a spus conducătorul** — din partea Venusului din București, în care echipa bucureșteană ne invită pentru un mare turneu internațional, la care ar mai participa F. C. Barcelona și cele două echipe bucureștene Venus și Rapid. Tratativele sunt foarte înaintate și deocamdată numai chestiunea datei urmează să fie lămurită".

Așa dar, în curând vom asista din nou la un turneu internațional de mare anvergură.

După Elveția

UNGARIA joacă azi cu cealaltă învingătoare a Italiei, GERMANIA

După matchul cu Elveția din Duminica trecută, Ungaria înfruntă azi pe stadionul olimpic din Berlin, echipa Germaniei, adică pe cea de a doua „națională", care a reușit să dispună în toamna trecută de campioana mondială Italia.

Fără îndoială, Ungaria va avea de susținut un match cu mult mai greu decât acela de acum o săptămână.

Motivele?

Germania acordă o importanță deosebită acestei întâlniri, ținând cu orice preț să se revanșeze pentru înfrângerea categorică (1 : 5) dela Budapesta. Aceste năzuințe ale gazdelor par a fi încununate de succes, cu atât mai mult cu cât unguri, afară de faptul că joacă în deplasare, nici nu pot alinia cea mai bună formație a lor.

Intr'adevăr din formația vecinilor noștri va lipsi dr. Sárosi, creerul și realizatorul cel mai de seamă al unsprezecelui maghiar. Lipsa lui va fi resimțită mai ales de înaintare, care afară de veteranul Toldi, cuprinde numai jucători tineri, fără rutina marilor matchuri internaționale.

Credem totuși că tinerele speranțe Kincses, Sütö, Serföző și Kalocsai se vor comporta tot atât de bine ca în matchul cu Elveția și în acest caz cei 100.000 de spectatori vor asista la un match dramatic.

Matchul va fi condus de belgianul Lucien Baert.

Formațiile probabile ale celor două echipe sunt:

UNGARIA: Csikós-Páhozdi, Biró-Király, Sárosi III, Balog-Kincses, Sütö, Toldi, Serföző, Kalocsai.

GERMANIA: Klodt-Münzenberg, Billman-Kupfer, Sold, Kitzinger-Lehner, Ganchel, Conen, Schön, Artl.

Ce se joacă în Diviza B și favoriții

SERIA I-a

TG. MUREȘ: Mureșul—C. A. O.
Favorit: Mureșul.

PLOEȘTI: F. C. Ploești-Dr. Vodă.
Favorit: F. C. Ploești.

SERIA II-a

LUGOJ: Vulturii—Jiul.
Favorit: Vulturii.

TIMIȘOARA: Chinezul-C. F. R.
Favorit: Chinezul.

ARAD: Gloria—Mica.
Favorit: Mica.

LUPENI: Minerul-Electrica.

ORADEA: Crișana—S. S. M. R.
Favorit: Crișana.

SF. GHEORGHE: Oltul-Ol. C. F. R.
Favorit: Oltul.

SERIA IV-a

BRAILA: Fr. Română-Turda.
Favorit: Fr. Română.

CHIȘINAU: Macaby — Traian.
Favorit: Macaby.

CHIȘINAU: Ferroemail—Muncitorul.
Favorit: Ferroemail.

Tratați blenoragia...

dela început: veți evita astfel ca ea să nu devină cronică și să nu se eternizeze. Blenoragia este o maladie contagioasă produsă de un microb: gonococul lui Neisser asemănător oarecum cu niște boabe de fasole reunite câte două la o mică distanță prin fața lor concavă. Acest microb se găsește în celulele mucoase și în puroiu: el poate chiar să circule în sânge și să contamineze organele vecine cauzând orchită, metrită, salpingită. Doui excelenți practicieni, Dl. Dr. Henry Labome și Dl. Dr. Maldès, în memoriile lor, au stabilit precis marea valoare terapeutică a produsului Pagéol, remediu modern și specific al blenoragiei care scurtează repede durata scurgerei și în același timp îi modifică natura.

(ss) Dr. Renouard

La farmacii și droguerii

Grupări neafiliate

A. S. RADIOMET—FRAȚII PESCARU 3-0 (2-0)

Au marcat pentru învingători Cotoară (2) și Petrișor.

A. S. „10 MAI"—TRIUNGHI 4-2 (1-2)

Matchul dintre susnumitele grupări învinși de Cauțeanu și Anagnostescu I și Kleinberg iar pentru părți s'a terminat cu victoria primilor cari au câștigat și „Cupa Ioan Roventă".

Goalurile au fost marcate pentru învingători de Ungureanu (2), Io-

Arad și Timișoara și-au alcătuit echipele pentru Cupa Unirea

TIMIȘOARA, 6. — Districtul a alcătuit următoarea formație pentru matchul cu Reșița din cadrul Cupei Unirea:

Peschka (Electrica), **Toth** (Progresul), **Müller** (Electrica), **Petschowsky** (Chinezul), **Covacs** (Electrica), **Isac** (C.F.R.), **Ritter** (C.F.R.), **Mioc, Andreescu** (Ripensia), **Wilhelm** (Electrica), **Vodă** (Banatul).

Rezerve: **Cristi, Buda, Penyo, Kovalcsik.**

ARAD, 6. — In vederea matchului cu Petroșani, districtul Arad și-a format următoarea echipă de juniori:

Slăvei (Gloria), **Mândruțiu** (S. G.A.). **Toldi** (Unirea), **Păcurar** (Gloria), **Jivan** (Gloria), **Cercel** (Gloria), **Huzur** (Gloria), **Tasin** (Transilvania), **Șiboteanu** (Gloria), **Cizmar** (S.G.A.), **Regner IV** (C. A. A.).

Cupa Unirea

începe astăzi prin 8 matchuri

Cea mai mare competiție de juniori începe astăzi prin programarea a 8 matchuri.

Toate districtele au acordat o importanță excepțională acestei competiții, pregătindu-se în mod special.

Dintre matchuri desprindem întâlnirile dela Reșița, Brăila, Petroșani și Târgoviște.

REȘIȚA: Reșița—Timișoara.
Favorit: REȘIȚA.

ORADEA: Oradea-Satu Mare.
Favorit: ORADEA.

CERNAUȚI: Cernăuți—Cluj.
Favorit: CLUJ.

CHIȘINAU: Chișinău—Iași.
Favorit: IAȘI.

PETROȘANI: Petroșani-Arad.
Favorit: ARAD.

SIBIU: Sibiu—Brașov.
Favorit: SIBIU.

TARGOVIȘTE: Târgoviște—Ploești.
Favorit: PLOEȘTI.

BRAILA: Brăila—București.
Favorit: BUCUREȘTI.

„VENDETTA"

București - Timișoara reînvie la 14 Aprilie...

Capitala va trăi încă odată atmosfera de încordare a marilor matchuri

Chinezul - Juventus și Ripensia - Venus

Matchul dela 14 Aprilie reînvie cea mai frumoasă tradiție a footballului românesc: rivalitatea dintre București și Timișoara.

Aceste două orașe fiind cele mai importante centre era fatal desigur, ca între ele să ia naștere acea rivalitate, care a dat atâtea matchuri pasionante.

Dar ceea ce este mai interesant de remarcat în istoria întâlnirilor dintre aceste „orașe" — lucru care împrumută de altfel o notă de inedit tradiției — este că rivalitatea a existat și atunci când nimeni nu contesta hegemonia Timișoarei în footballul românesc.

Rivalitatea a început cu marile întâlniri Kinezul—Juventus. Au fost cele mai frumoase matchuri ale footballului nostru. este un lucru, care nu poate fi contestat.

Cele două echipe au părăsit cu timpul primul plan dar rivalitatea n'a murit totuși. Pentrucă lupta — o autentică vendetta corsicană — a fost reluată cu pasiune egală de Venus și Ripensia.

Celebrele matchuri Venus—Ripensia sunt încă în mintea tuturor. Iată pentruce matchul de Duminică este o ocazie minunată pentru cei, cari iubesc luptele și spectacolul.

SFERA nu poate pleca la Roma

Eri dimineață, Sfera — excelentul fundaș și căpitanul echipei naționale —, a anunțat la FRFA că nu poate pleca la Roma. Venusistul este în așteptarea unui eveniment fericit și trebue să rămână în București.

După cum am fost informați, selecționerul unic va înlocui pe Sfera în echipă cu Petrescu și rezervă va pleca — după toate probabilitățile — universitarul Mitan.

Victoria și-a alcătuit echipa pentru matchul cu F. C. Rapid

Pal, half centru și Szantai, înaintaș

Cluj, 6. — In vederea matchului cu Rapid, Victoria și-a alcătuit următoarea echipă:

Bosneac-Cociuban I, Felecan I-Pop IV, Pal, Nistor-Cornea, Cociuban II, Szantai, Marian, Moldovean.

Două triplete de aur în matchul București - Timișoara

Auer — Humis — Bodola, deoparte și Spielmann, Pop Vasile, Marcu, de alta

Incontestabil, ambele echipe, cari vor juca la 14 Aprilie în matchul București—Timișoara, sunt la fel de puternice și egalează oricare formație continentală de mare valoare.

Dar nu este mai puțin adevărat că dacă între compartimentele lor domnește un echilibru stabil, punctul forte al ambelor echipe îl formează tripletele. Două triplete de aur masiv, cari ar putea figura oricând în echipa națională.

Intr'adevăr, tripleta capitalei este Auer, Humis, Bodola. Ea are tot ceea ce se cere pentru a garanta spectacolul: tehnică, fantezie și inteligență a jocului.

Nu trebue însă să ne lăsăm impresionați de valoarea ei excepțională pentrucă tripleta combinatei Reșița—Timișoara este la fel de „mare".

Spielmann, Marcu, Zsizsik este o formație, care egalează în totul simetrica ei bucureșteană.

Și dacă Pop Vasile, care debutează azi în postul de centru atacant la U. D. R., în matchul cu A.M.E.FA, dă satisfacție, tripleta combinatei poate întrece în valoare pe cea bucureșteană Pentrucă un compartiment: Spielmann, Pop Vasile, Marcu are pe lângă însușirile esențiale redate mai sus și o excepțională putere de pătrundere și shoot.

PAGINA HIPISMULUI

Azi la Băneasa Trap

Joly, Avion, Columbus şi Cimbric vor disputa premiul Tokar

Pe program Joppa Hanower, Szeged, Trixie, Kundry, Ninon şi Santuţa. Alergări deschise

O reuniune interesantă azi la Băneasa Trap. Programul este de aleasă factură.

In centrul acestui program se află importantul premiu Tokar rezervat cailor de trei şi patru ani. Mai rar o reuniune atât de reuşită de semnificativă.

Pentru a ne da seama de cât de reuşită va fi, este suficient să pomenim că printre concurenţi se află Joly, campioana trei ani, Avion, un mânz de ridicate posibilităţi, Birlic, Columbus.

Joly şi Avion s'au întâlnit în două rânduri, rezultatul disputei variind. După mare luptă însă, deaceia întâlnirea lor de azi promite un spectacol ales. Mai ales că Birlic şi Columbus au şi ei veleităţi.

Cursa are însă şi o mare semnificaţie. Comportarea mânzilor va fi concludentă pentru valoarea lor care s'a arătat ridicată. In această privinţă premiul Tokar ne va servi preţioase criterii. Ca şi'n privinţa raportul de forţe dintre trei şi patru ani dealtfel.

Programul reuniunei de azi se mai caracterizează printr'o mare abundenţă de vedete.

Astfel în premiul Francus vom revedea pe excelenta Joppa Hanover, campioana turfului.

In premiul Frumuşica găsim străpaşi de autentică clasă cum sunt Szeged, cel mai valoros patru ani, Trixie actualmente în mare formă, Kundry, o fondistă prin excelenţă, Eftin şi Jarvis.

Disputa lor se anunţă interesantă, deoarece şansele sunt echilibrate.

Restul probelor în notă şi un tentant pariu austriac.

Cine va câştiga?

PREMIUL FACLIA

In lupta finală vor conta Nineta şi Chiquita.

Indicăm : NINETA, *Chiquita.*

PREMIUL FRANCUS

Indicăm : JOPPA HANOVER.

PREMIUL FRUMUŞICA

Se prevede o interesantă luptă Kundry, Szeged şi Trixie. Trixie este elogios recomandată de victoria din premiul Fleva.

Indicăm : TRIXIE, *Szeged*, Kundry.

PREMIUL TOKAR

Se anunţă o susţinută dispută între Joly, Avion, Birlic şi Columbus.

Indicăm : AVION, *Joly.*

PREMIUL FAUVILLE

Indicăm : SAGEATA, *Şoimu*, Union.

PREMIUL FENELON

A 1 a arătat anul trecut valori bune. Pe baza lor ar trebui să câştige. Forma lui actuală constitue însă un semn de întrebare. Dacă este bine, are posibilitatea să învingă pe Cartuş şi Contesse Worthy care eri s'a comportat bine.

Indicăm : A 1, *Cartuş*, Contesse Worthy.

PREMIUL FRA DIAVOLO

Grea alergare în perspectivă. La prima vedere se remarcă Torent, Gaby M. şi Sonia Worthy şi Eggy. Pe Eggy nu se poate conta deoarece este decepţionantă. Torent a dovedit Miercuri că îşi revine. Cum abordează distanţa lui favorită, nu este exclusă victoria lui. Gaby M. şi Sonia Porthy vor fi concurente de seamă.

Indicăm : TORENT, *Gaby M*, Sonia Worthy.

PREMIUL FRICA

Veleităţi au Carol Hanover şi Santuţa. Ultima a fugit bine la reintrare. O socotim în măsură să dea 40 de metri pensionarei lui Grunwald.

Indicăm : SANTUŢA : *Carol Hanover.*

PREMIUL FLAMING

Talaz are prima şansă pe hârtie. Va avea de ocolit însă un pluton numeros. Rămân Peter Gordon, Jack şi Ulis. Ultimul pare eşit din formă. Intre Jack şi Peter Gordon, ultimul este preferabil.

Indicăm : PETER GORDON, *Jack*, Talaz.

CONCURENŢII DECLARAŢI OFICIAL

Premiul FĂCLIA
Condiţie — 13.000 lei

Baba Dochiţa	1700	Ghinea
Odessa	1720	Borisiac
Leac	1720	Slobozenco
Nineta	1720	Crotenco
Franţ	1720	Dobrescu
Chiquita	1760	Grunwald
Voinicu	1840	V. A-sky

Premiul FRANCUŞ
Condiţie — 21.000 lei

Ninon	2180	Voronin
Benedek	2200	Pavlic
Joppa Hanover	2220	Cerkasoft

Premiul FRUMUŞICA
Record — 29.000 lei

Eftin	2120	Crainic
Jarvis	2120	Ghinea
Brebenea	2140	Gaidaev
Kundry	2160	Dobrescu
Trixie	2160	Cerkasoft
Nation	2160	Grăjdănescu
Szeged	2200	Tassopol

Premiul TOKAR
Condiţie — 40.000 lei

Străjer	1620	Szabo
Avion	1640	Pavlic
Joly	1660	Gaidaev
Taina	1680	Dobrescu
Birlic	1680	Crotenco
Floare	1680	Drăgotescu
Columbus	1680	Grunwald

Premiul FAUVILLE
Condiţie — 15.000 lei

Cimbric	2100	A. Szabo
Săgeata	2120	V. A-sky
Nocica	2120	Ghinea
Isvor T.	2140	C. Sandu
Union	2140	Zabelin
Şoimu	2180	Raymer
Iarba	2180	Lucan
Joker	2240	I. Szabo

Premiul FENELON
Handicap — 15.000 lei

Comtesse Wort	1700	Corol
Olga	1700	Crainic
Cimbric	1700	Gaidaev
Zanoza	1700	Thal
Talisman	1720	Pavlic
Fusta II	1720	Slobozenco
Cartuş	1720	Crotenco
Lăutar	1740	Szabo
A. 1.	1740	Fischer
Uria	1740	Zabelin
Bănuţa	1760	T. Marcu
Tara	1780	Drăgotescu
Musculiţa	1780	Ghinea

Premiul FRA DIAVOLO
Handicap — 13.000 lei

Peter Worthy	1700	C-dorescu
Benito H. P.	1720	Fischer
Handicap	1740	Borisiac
Bruma II	1740	Lucan
Eggy	1740	Drăgotescu
Sonia Worthy	1740	Corol
Giuditta	1760	T. Marcu
Gaby M.	1760	Gaidaev
Ghimp	1760	Slobozenco
Hercegno	1760	Grăjdănescu
Torent	1780	Crainic

Premiul FRICA
Handicap — 15.000 lei

Primăvara	2100	Lucan
Pan Worthy	2140	Borisiac
Lugoj	2140	Tassopol
Carol Hanover	2160	Grunwald
Sultana	2180	Zabelin
Santuţa	2200	T. Marcu

Premiul FLAMING
Performanţe — 15.000 lei

Puica	1700	Teodoraş
Hollo	1720	Butan
Cavaler	1740	N. Ionescu
Jack	1740	Fischer
Florita	1760	Drăgotescu
Cartuşel	1760	Gram
Movila	1760	Slobozenco
Draga Mea	1760	Grăjdănescu
Mohor	1760	Szabo
Sonora	1760	Zabelin
Durdulia	1760	Corol
Ulis	1760	Pavlic
Peter Gordon	1760	Crotenco
Volnţa	1760	Litviniuc
Talaz	1800	G. Marinescu

PRESA ŞI ALERGĂRILE DE AZI

ZIARELE	Premiul Făclia	Premiul Francus	Premiul Frumuşica	Premiul Tokar	Premiul Fauville	Premiul Fenelon	Premiul Fra Diavolo	Premiul Frica	Premiul Flamming
Universul Sport	Nineta Chiquita	Joppa Hanov.	Trixie Szeged	Avion Joly	Săgeata Şoimu	A 1 Cartuş	Torent Gaby M	Santuţa Carol Hanov.	Peter Gordon Jack
Gazeta Sporturilor	Chiquita Nineta	Joppa Hanov.	Szeged Trixie	Joly Avion	Săgeata Şoimu	Cartuş Tara	Gaby M. Ghimp	Santuţa Carol Hanov.	Peter Gordon Talaz
Universul	Chiquita Nineta	Joppa Hanov.	Kundry Szeged	Joly Avion	Săgeata Şoimu	Cartuş A 1	Sonia Worthy Torent	Santuţa Carol Hanov.	Jack Peter Gordon
Curentul	Chiquita Nineta	Joppa Hanov.	Szeged Trixie	Avion Joly	Săgeata Union	Tara Cartuş	Gaby M. Handicap	Santuţa Carol Hanov.	Movila Peter Gordon
România	Nineta Chiquita	Joppa Hanov.	Jarvis Eftin	Avion Joly	Săgeata Iarba	Comtesse W. Cartuş	Gaby M. Torent	Carol Hanov. Santuţa	Peter Gordon Ulis
Timpul	Nineta Chiquita	Joppa Hanov.	Szeged Trixie	Joly Avion	Şoimu Săgeata	A 1 Comtesse W.	Torent Gaby M.	Santuţa Carol Hanov.	Peter Gordon Talaz
Ordinea	Odessa Nineta	Joppa Hanov.	Kundry Trixie	Birlic Joly	Iarba Săgeata	Talisman Cartuş	Giuditta Gaby M.	Lugoj Santuţa	Hollo Jack
Seara	Chiquita Voinicu	Joppa Hanov.	Szeged Trixie	Joly Avion	Săgeata Şoimu	Tara Uria	Giuditta Torent	Santuţa Lugoj	Cartuşel Movila
Jurnalul									
Eveni-mentul	Voinicu Nineta	Joppa Hanov.	Trixie Szeged	Columbus Joly	Union Şoimu	Cartuş A 1	Eggy Gaby M.	Carol Hanov. Santuţa	Talaz Peter Gordon
Cei mai indicaţi	Chiquita 4 Nineta 3 Voinicu 1 Odessa 1	Joppa Han. 9	Szeged 4 Trixie 2 Kundry 2 Jarvis 1	Joly 4 Avion 3 Birlic 1 Columbus 1	Săgeata 6 Iarba 1 Şoimu 1 Union 1	Cartuş 3 A 1, 2 Tara 2 Comtesse W. 1 Talisman 1	Gaby M. 3 Giuditta 2 Torent 2 Eggy 1 Sonia W. 1	Santuţa 6 Carol Hanov. 2 Lugoj 1	Peter Gord. 4 Cartuşel 1 Jak 1 Movila 1 Talaz 1 Hollo 1

Informaţii

ASTAZI LA BANEASA-TRAP

● ALERGĂRILE de azi vor începe la ore 14.45 precis.

● EVENTUL va funcţiona în următoarele alergări : *întâia cu a treia* (premiile Făclia. Frumuşica); *a treia cu a patra* (premiile Frumuşica şi Tokar); *a cincea cu a şasea* (premiile Fauville, Fenelon); *a şaptea cu a opta* premiile Fra Diavolo, Frica).

● FIIND CONDUŞI de băieţi de grajd următorii concurenţi beneficiază de un evans de 20 metri.

Cimbric, în premiul Fauville 2100 m., Isvor I, 2140.

In *premiul Flamming* : Hollo 1720 m., Voinicu 1760 m.

● IN URMA alergărilor de eri au suferit următoarele modificări în programul de azi :

In *premiul Făclia* : Franţ 1740 metri.

In *premiul Tokar* : Taina 1640 metri.

ERI LA BANEASA-TRAP

● LA EVENT s'au plătit cotele :

	La Tribună
Belşug — Săgeata	18
Iubita — Franţ	367
Taina — Hbar	111
Şoimu — Tufănica	99
Şoimu — Uva	131.
	Peluză
Belşug — Săgeata	20
Iubita — Franţ	2500
Taina — Hbar	111
Şoimu — Tufănica	86
Şoimu — Uva	112.

● AU FOST DISTANŢATE : *Bafta* şi *Draga Mea*, în premiul Hărlău pentru galopuri repetate. *Lucky Boy* şi *Ciuruc* în premiul Hârşov pentru galopuri repetate.

Uria, în prima repriză a premiului Holod pentru galopuri repetate.

Năluca, în a doua repriză a premiului Hecod pentru acelaşi motiv.

ŞI-AU CORECTAT recordul cariereî :

Lupoaica, cu 3,3 secunde. Noul record 1'49,3.

Mişu, cu 3 secunde, marcând 1.58,4.

Luminiţa, cu 0,2 secundă. A stabilit 1.40,6

Şoimu, cu 0,6 secundă, colorând în 1.40,6

● TOŢI MEMBRII Asociaţiei antrenorilor şi conducătorilor de cai trăpeşti sunt rugaţi să participe la şedinţa de comitet ce va avea loc în ziua de Joi 11 April, ora 15.30, în Str. VII-a N. crt. 1, Parcul Negropontes.

● DORITA MEA a născut o mânză din Sonia Worthy.

Jocul austriac ieri şi azi

Jocul austriac a continuat eri cu mizele iniţiale de 51.009 lei şi s'a încheiat după ce s'a ridicat la suma de 82.445 lei. Cu această miză austriacul va continua astăzi şi va începe din a patra alergare, premiul Tokar.

Cu cota cu care se va atribui din vânzarea biletelor austriacul va depăşi sigur suma de 120.000 lei.

Eri la Băneasa Trap

Iubita a învins pe Ghid şi Josedale Margot

Katy Caid a câştigat premiul Hanerl. Slobozenco, învingător în două probe

Cu toate că reuniunea de eri dela Băneasa Trap a avut un serios adversar în vântul care a suflat cu furie toată ziua, a cunoscut un frumos succes, datorită programului deosebit de interesant ce prezenta.

In asemenea condiţiuni, un public numeros a înfruntat urgia vântului şi a populat din plin incintele hipodromului.

Calitatea spectacolului desfăşurat a răspătit din plin eforturile celor ce au făcut deplasarea.

Caracteristica principală a alergărilor desfăşurate a fost lupta strânsă la care au dat loc. In acest sens, testimoniu cert îl găsim în deadheatul înregistrat în premiul Hesperia.

Un alt factor care a contribuit la spectaculozitatea reuniunei a fost marea abundenţă de partanţi.

Rezultatele obţinute au prezentat în majoritatea cazurilor o deosebită semnificaţie.

Iubita, în mare formă

Pe prim plan se situează victoria recoltată de Iubita în premiul Huşi. Readusă în formă bună de conştiinciosul Slobozenco, pensionara d-lui Stăncilescu a marcat cea mai bună valoare din acest an reuşind să dispună la egal de Ghid şi Josedale Margot.

La acest rezultat a condus şi modul inteligent în care a fost condusă. Slobozenco a lăsat pe Josedale Margot şi Ghid să-şi epuizeze forţele într'o luptă prematură şi ia plasat pointa de viteză la jumătatea liniei drepte, obţinând un avantaj hotărîtor.

La forma actuală fiica lui Bandi nu se va opri la acest succes.

Un accent special trebueste pus şi asupra victoriei recoltate de Slobozenco în premiul Holod — repriza întâia — cu Habar. Fiul lui H. P. cu Tulca, a fost adus cu precizie pe linia dreaptă şi a salvat o partidă ce apărea serios avariată în ultimul ocol.

Animal tardiv, Habar de abia acum începe să dea la iveală calităţile cu care este dotat. Desigur că nu se va opri la valoarea de Sâmbătă.

KATY CAID A CÂŞTIGAT PREMIUL HANNERL

Pricipala alergare a zilei, handicapul Hanneri, a fost totodată şi cea mai frumoasă alergare a zilei. După o cursă care a abundat în faze spectaculoase stăpânul sosirei a fost trecut pe prim plan de Katk Caid care a dispus de puţin de Prokator. Eleva lui Corol, care în ultimul timp figurase onorabil, a marcat cu această ocazie una din cele mai bune valori din acest an.

Nu mai puţin bună a fost şi comportarea lui Prokator, susţinut cu extremă energie de Fischer.

TAINA ŞI-A GASIT ALERGAREA

Premiul Hamurabi a revenit iepei Taina cu mult mai sigur decât a dat impresia.

Pensionara lui Fischer, după o serie de performanţe a recoltat o victorie la care avea tot dreptul. Gaby M. — a doua plasată — a marcat o puternică revenire spre valoarea maximă. Onorabil s'au apărat şi următorii plasaţi, Ghimp şi Florita.

SLOBOZENCO A CONDUS DOI CAŞTIGĂTORI

Din rândurile conducătorilor s'a impus C. Slobozenco. Corectul profesionist, deşi incomplect restabilit în urma operaţiei la care a fost supus a făcut odată în plus dovada că este un element pe care se poate conta. Un accent special pentru faptul cu care a condus atât pe Iubita cât şi pe Habar.

DESCRIEREA ALERGARILOR

IN PREMIUL HERASTRAU Harry Piel a condus pe prima parte a parcursului urmat de Belşug. Pe linia dreaptă, Belşug a demarat şi a câştigat extrem de uşor. In spatele lui, Kanada a prins pe ultimii metri pe Harry Piel, urmat de Dolly Worthy.

Săgeata a luat repede conducerea în premiul Hărlău. In spatele el Tătăran a făcut eforturi s'o ajungă, aşa că la finish, deşi leadera a galopat, a reuşit să revină şi să-l întreacă. Rozina o acupat locul al treilea, urmată de Puşa.

IN PREMIUL HUŞI, Josedale Margot a luat imediat conducerea, urmată de Ghid şi Iubita. Ordinea a rămas neschimbată până la jumătatea liniei drepte unde a galopat şi Iubita a obţinut avantajul pe care l-a păstrat până la sosire cu toate eforturile lui Ghid.

Franţ, după parcurgerea primelor sute de metri a luat conducerea în PREMIUL HARŞOVA a trecut în frunte şi victoria lui n'a mai fost pusă în discuţie la nici un moment. Lupolaca s'a plasat a doua urmată de Hotin şi Mişu.

Florita a servit de leaderă în PREMIUL HAMURABI, până în ultimul ocol, unde a fost depăşită de Taina. Aceasta a fost atacată pe linia dreaptă pe Gaby M. care însă n'a putut s'o depăşească. Ghimp a luat locul trei înaintea Floritei.

Contesse Worthy talonată în deaproape de Garofiţa a condus în premiul Holod, repriza întâia. In ultimul ocol, leadera a cedat, iar Garofiţa a fost atacată pe linia dreaptă de Habar, care în apropierea sosirei a depăşit-o. Luminiţa a luat locul al treilea urmată de Câmp.

In repriza a doua a PREMIULUI HOLOD, Şoimu a luat repede conducerea, urmat de Tara. Ordinea s'a menţinut neschimbată până la sosire. Următoarele locuri la sosire au fost ocupe de Jocker şi Arama.

Lugoj a condus în PREMIUL HESPERIA, urmat de Tava. Pe al doilea kilometru Lugoj a cedat şi Tara a trecut în frunte. Pe linia dreaptă a fost atacată de Tufănica şi după o luptă prelungită până la sosire au făcut dead-heat. Lugoş a rămas al treilea, precedând pe Sultana.

IN PREMIUL HANNERL, Giuditta a condus ostilităţile pe primele sute de metri, urmată de King Worthy. Pe partea opusă tribunei, King Worthy a luat conducerea, urmat de Katy Caid, Prokator şi Pandur. Pe linia dreaptă, Katy Caid a trecut în frunte şi a rezistat insistenţelor atacuri date de Prokator. Pandur a rămas al treilea, urmat de Tutun.

Rezultatele tehnice

254. Premiul HERASTRAU — Condiţie (14,49) 10000, 3000, 2000, 800 lei

231	BELŞUG	1	2260	3.34"	1.35	Szabo	10 10
250	Kanada	2	2300	35"	33"	Gaidaev	225 115
178	Harry Piel	3	2180	35"	38"	Voronin	123 95
254	Dolly Worthy	4	2200	36"	38"	Brailowsky	135 191
242	Catinca		2260	36"	36	Ghinea	270 150

BELŞUG (Red Aubrey şi Peg Dillon) aparţine Hergh. Rodica şi este antrenat de I. Szabo

Cotele: Tribună: 10, 11, 16; Peluză: 10, 10,50, 16:10 lei

255. Premiul HĂRLĂU — Condiţie (1/2) (15,16) 9000, 2300, 1000, 700 lei

248	SAGEATA	1	1700	2.53"	1.41"	V. A-sky	16 15
220	Tătăran	2	1840	54"	35	Gram	195 179
237	Rozina	3	1820	3.01"	39"	Ghinea	714 235
248	Puşa	4	1760	02"	43"	Borisiac	59 60
248	Fusta II		1720	04	47	Slobozenco	190 407
196	Uraca		1700	05"	49"	Zabelin	635 897
196	Dracu		1680	06"	51"	Teofil	1143 640
223	Dreapta		1700	07"	50"	Raymer	816 897
220	Miriştea		1760	12"	49"	Szabo	45 55
—	Bafta		1680	27"	2.03"	Brailowsky	1063 4485
232	Draga Mea		1840	08"	1.42"	Grăjdănescu	248 375[1]
248	Iarba		1660	09"	47"	Lucan	145 124

[1]) dist. loc IX pt. galopuri repetate
[2]) dist. loc X pt. galopuri repetate

SAGEATA (Folgerichtig şi Scânteia) aparţine Herg. Nat. Ruşeţu şi este antrenată de A. Podoleacov

Primă lei 900 Herg. Naţionale Ruşeţu, crescătoarea iepei Săgeata

Cotele: Tribună: 18; 13, 20, 26; Peluză: 15; 13, 26, 24:10 lei

Event: Tribună: 18; Peluză: 20:10 lei

256. Premiul HUŞI — Condiţie (1/10) (15,39) 10000, 3000, 1200, 800 lei

240	IUBITA	1	1760	2.42	1.32	Slobozenco	331 110
227	Ghid	2	1760	42"	32"	V. A-sky	18 20
241	Jos. Margot	3	1760	43"	33"	Grunwald	14 14
213	Havana	4	1800	46	32"	Tulcianov	18 20

IUBITA (Bandi şi Iasca) aparţine d-lui N. Stăncilescu şi este antrenată de C. Slobozenco

Primă lei 1000 d-lui L. Rousso, crescătorul iepei Iubita

Cotele: Tribună: 331; 37, 18; Peluză: 110; 23, 16:10 lei

257. Premiul HÂRSOVA — Condiţie (1/1) (16,04) 9000, 2300, 1000, 700 lei

212	FRANT	1	1640	2.58"	1.48"	Dobrescu	44 42
212	Lupoaica	2	1630	3.01"	49"	Raymer	24 22
245	Hotin	3	1600	06"	56"	V. A-sky	42 49
245	Mişu	4	1720	11"	59"	Brânzea	285 490
212	As Worthy		1700	—	—	Corol	115 93
245	Ciuruc		1700	—	50"	Gaidaev	39 36
245	Lucky Boy		1600	—	—	Lucan	1153 980

[1]) dist. loc IV pt. galopuri repetate
[2]) dist. pt. galopuri repetate

FRANT (Pajtas şi Frunzarca) aparţine d-nei A. Toth şi este antrenat de D. Dobrescu

Cotele: Tribună: 44; 15, 15; Peluză: 48; 15, 14:10 lei

Event: Tribună: 367; Peluză: 2500:10 lei

258. Premiul HAMURABI — Performanţă (16,30) 9000, 2300, 1000, 700 lei

221	TAINA	1	1700	2.41"	1.34"	Fischer	16 14
235	Gaby M.	2	1740	41"	33	Gaidaev	57 71
227	Ghimp	3	1740	42	33"	Slobozenco	129 241
197	Florita	4	1700	42"	35"	Drăgotescu	973 825
240	Sorvaneţ		1720	46"	36"	Seliuc	283 525
235	Gabor		1780	47	33"	Pavlic	159 67
247	Poeniţa		1720	56"	42"	Szabo	138 96
209	Adda Worthy		1740	58"	42"	Corol	152 251
252	Oborean		1700	—	—	Crainic	170 340
227	Handicap		1740	53"	39"	Borisiac	147 199

TAINA (David Axworthy şi Turtucaia) aparţine d-lui B. Marcu şi este antrenat de B. Marcu

Cotele: Tribună: 16; 12, 14, 20; Peluză: 14; 12, 15, 22:10 lei

259. Premiul HOLOD — Handicap (reprizа I-a) (16,56) 10000, 3000, 1200, 800 lei

238	HABAR	1	1740	2.56"	1.41"	Slobozenco	48 43
248	Garofiţa	2	1720	57	42"	Dobrescu	128 182
251	Luminiţa	3	1760	57'	40"	Gaidaev	293 146
237	Câmp	4	1760	3.00	42"	Szabo	96 60
246	Atlantida		1700	01	46"	Fischer	16 21
199	Contesse W		1700	02'	47"	Corol	118 84
251	Ikar		1700	11	52"	Borisiac	174 222
233	Ciuleandra		1780	13"	48"	Podoleacov	320 265
251	Uria		1720	—	—	Zabelin	240 124

[1]) dist. pt. galopuri repetate

HABAR (H.P. şi Şuica) aparţine d-lui N. Stăncilescu şi este antrenat de C. Slobozenco

Cotele: Tribună: 48; 18, 17, 28; Peluză: 43; 16, 43, 23:10 lei

Event: Tribună: 111; Peluză: 111:10 lei

260. Premiul HOLOD — Handicap (Reprizа II-a) (17,22) 10000, 3000, 1200, 800 lei

237	ŞOIMU	1	1740	2.55	1.40"	Raymer	56 50
237	Tara	2	1760	55"	39"	Drăgotescu	53 65
233	Jocker	3	1800	57"	38"	Szabo	129 394
246	Arama	4	1780	57"	39"	Gaidaev	103 84
221	Volnicu		1800	59"	39"	V. A-sky	94 105
237	Princ. Axtell		1780	3.00"	41"	Corol	32 36
233	Ialpug		1820	01	39"	Fischer	89 73
251	Lilia		1760	01"	42"	Slobozenco	69 53
251	Năluca		1740	05"	46"	Tassopol	176 140

[1]) dist. loc IX pt. galopuri repetate

ŞOIMU (Stejar şi Săgeata III) aparţine d-lui I. Tenenbaum şi este antrenat de J. Raymer

Cotele: Tribună: 56; 29, 27, 43; Peluză: 50; 26, 26, 41:10 lei

261. Premiul HESPERIA — Handicap (17,45) 6500, 6500, 1200, 800 lei

244	TAVA	1	2120	3.27"	1.38	Drăgotescu	32 35
234	Tufănica	2	2140	—	37"	Gaidaev	27 30
252	Lugoj	3	2100	29	39"	Tassopol	44 38
252	Sultana	4	2140	34"	40"	Zabelin	101 77
234	Busuioc		2140	40"	42"	Ghinea	81 58
244	Peter Worthy		2160	43"	43"	C-dorescu	78 62

TAVA (Wapiti şi Talpa) aparţine d-lui M. Abăluţă şi este antrenată de T. Drăgotescu

TUFANICA (Ossory şi Turda) aparţine grajdului Sterea şi este antrenată de J. Marcu

Cotele: Tribună: 15, 14; 17, 17; Peluză: 17, 16; 19, 15:10 lei

Event: Tribună: 131, 99; Peluză: 112, 86:10 lei

262. Premiul HANNERL — Handicap (18,17) 12000, 3700, 1500, 800 lei

250	KATY CAID	1	1780	2.42"	1.32"	Corol	93 109
214	Prokator	2	1760	42"	32"	Fischer	26 67
250	Pandur	3	1780	43"	32	Dobrescu	30 48
200	Tutun	4	1780	44	33"	Slobozenco	141 [illegible]
249	King Worthy		1720	44"	35"	Ghinea	24 25
242	Amilkar		1820	44"	30"	Gaidaev	42 41
242	Valenţio		1760	44"	33"	Crainic	109 97
242	Antrag		1800	47"	32"	Grunwald	213 216
49	Ducesa		1740	50"	37"	Tassopol	287 232
239	Hercegno		1720	51"	39"	Szabo	45 41
240	Giuditta		1720	3.23"	58"	T. Marcu	452 416

KATY CAID (On şi Carmen) aparţine Most. I. Franc şi este antrenată de S. Corol

Cotele: Tribună: 93; 44, 34, 26; Peluză: 100; 37, 19, 34:10 lei.

CICLISM

Despre pregătirea prebalcanică, despre lotul selecţionabililor şi despre... cursele de astăzi dela velodrom

— Cu începere dela ora 10, se va desfăşura prima reuniune pe velodrom din anul acesta —

Toată lumea e de acord că Balcaniada de ciclism e un eveniment extrem de important pentru desvoltarea acestui sport la noi în ţară, fără să mai vorbim de răsunetul pe care poate să-l aibă în străinătate. Federaţia de ciclism se preocupă de mult de pregătirea acestei mari competiţii.

Federaţiile străine au anunţat că vor participa cu un efectiv numeros; C. F. S. R. a acordat importante subvenţii, Primăria Capitalei a promis concursul necesar, într'un cuvânt aproape toată lumea şi-a făcut şi îşi face datoria.

A mai rămas însă o categorie de interesaţi care manifestă, în mod surprinzător mai puţin interes faţă de Balcaniadă, deşi, în definitiv îi priveşte direct şi foarte de aproape: e vorba de alergătorii ciclişti.

Desigur, toţi cei care au putinţa, se antrenează intens, desigur mulţi dintre ei, iau parte la antrenamentele conduse de d prof. N. Oţeleanu.

Dar asta nu-i deajuns. Nu-i deajuns să te antrenezi pe cont propriu, oricât de bine te-ai antrena, şi să vii cu 2 zile înainte de Balcaniadă şi să spui: „Sunt în formă, m'am convins de aceasta la antrenamentele severe pe care le-am făcut. Selecţionaţi-mă şi n'o să vă pară rău".

Poate să fie perfect adevărat, tot ce spui, oficialii nu sunt însă obligaţi să te creadă pe cuvânt şi să-ţi acorde în echipa naţională un loc pe care îl rezervaseră pentru un alergător a cărui activitate o cunoscuse toată lumea. Trebue înţeles de toată lumea şi cu cât mai devreme, cu atât mai bine că selecţionarea cicliştilor care ne vor reprezenta la Balcaniadă, înseamnă o problemă extrem de complexă.

Şi iată de ce. In primul rând noi nu prea avem specialişti pentru fiecare probă ciclistă: viteză, semi-fond şi fond. Cam acelaşi alergători, în foarte rari excepţii, sunt buni la toate probele sau cel puţin la două din ele.

In al doilea rând concursurile se vor desfăşura în 3—4 zile, unul după altul, aşa în cât nu se poate gândi nimeni, în mod serios că un alergător, de exemplu Tudose, va putea alerga cu succes în toate aceste probe.

Noi vom trebui să cântărim bine, bine toate argumentele pro şi contra selecţionării cutărui alergător pentru cutare probă, în aşa fel încât, luând în considerare şi adversarii care ne vor fi opuşi, să ne concentrăm forţele în vederea câştigării unui anumit sau unor anumite campionate, chiar cu riscul, de a abandona altele cu bună ştiinţă.

Trebue să ne ghidăm numai şi numai după posibilităţile actuale ale cicliştilor, după formă lor verificată în câteva curse publice.

Şi iată că am ajuns, după un lung ocol şi la aceste curse publice, care formează subiectul propriu zis al articolului acesta. Primele curse publice se vor disputa astăzi: dimineaţa pe velodrom şi după amiază pe traseul destul de prost ales, al campionatului Balcanic

Inscrierile pentru aceste curse ar fi trebuit făcute încă de ieri dimineaţă, cel mai târziu.

Alergătorii au manifestat însă un atât de suveran dispreţ, pentru aceste... forme, făcute (cred ei) doar pentru a pune beţe în roate cicliştilor, încât federalii s'au văzut siliţi să prelungească termenul de înscrieri până azi în momentul începerii curselor, pe velodrom. E un sistem nenorocit care numai făcut pentru progresul ciclismului nu e.

PROGRAMUL PREBALCANIC

Trebue să recunoaştem însă că şi comisia sportivă are o oare care parte de vină (nu în legătură cu aceste înscrieri întârziate, Doamne fereşte, dar oricum vină).

Nu se ştie încă precis care e programul complect şi detailat al curselor care se vor desfăşura cu începere dela 29 Aprilie. Nu ştim câţi concurenţi vom alinia în fiecare din aceste probe, nu ştim nici măcar care e programul prebalcanic.

Comisia sportivă urmează o politică de „văzând şi făcând" bună în vremuri grele, dar ne potrivită cu seriozitatea unui atare eveniment, care nici măcar nu ne-a luat pe neaşteptate.

Tot ce s'a făcut efectiv până acum (şi asta e opera comitetului federal) e alcătuirea unui lot de 25 selecţionabili.

LOTUL SELECŢIONABILILOR NU-I COMPLET

Şi pentru că veni vorba.

Am fost surprinşi că nu am găsit printre selecţionabili pe Sandu, de exemplu, care oricum e mai bun decât Mazilu sau Ardeleanu, ca să citâm numai doi. Deasemenea lipsa lui Dinu Ştefan, care e un excelent demi-fondist şi chiar fondist.

Nici fratele acestuia Dinu Vasile, actualmente la Constanţa, nu e de lepădat. Nu mai e ce-a fost, dar o încercare nu strică. Ce-ar fi să-l aducem la cursă.

ALERGATORII DIN PROVINCIE

Incă ceva. Federaţia a anunţat prin mai multe comunicate, că prezenţa selecţionabililor la startul curselor prebalcanice (care sunt, mă rog?) e strict obligatorie. Foarte bine. Nimic de zis. Numai că Federaţia nu spune ce vor face alergătorii din provincie.

Venirea lor la Bucureşti, costă bani, costă mulţi bani, pe care cluburile nu-i pot da.

Acum mai mult decât oricând se pune problema foilor de drum, de care a fost vorba, are cuvântul.

REUNIUNEA DE AZI DELA VELODROM

Dar să ne întoarcem de unde am plecat. Astăzi dimineaţă se va desfăşura la velodrom cu începere dela orele 10, o primă reuniune pe pistă.

Programul prevede viteză, demi-fond pe 30 de ture pentru categoria I şi II; demi-fond pe 21 ture pentru categoria II şi o cursă de eliminare pentru începători.

Cum înscrierile nu s'au închis încă nu putem comunica numele alergătorilor care vor concura astăzi şi nici să indicăm favoriţi. Cel mult putem presupune, fără frică de a fi desminţiţi, că nu vor lipsi vedetele. Aşa că până la urmă spectacolul va sfârşi prin a fi foarte reuşit.

DUPA AMIAZA ANTRENAMENT DE FOND

După amiază se va face un antrenament oficial pe traseul campionatului balcanic de fond, care va fi acoperit de 15 ori.

Plecarea la ora 15.30 dela statuia Aviatorilor.

Andy

---

14 ani de curse

„Viaţa mea sportivă"

de NICOLAE ION ŢAPU

Spre patria bicicletei. Boxeurul Sandu Ion, ghidul nostru la Paris. - Pe „Parc de Princes", Tudose obţine aplauze. Josephine Backer şi Ţapu. O etapă nebunească. Seara la Lille, uzi leoarcă şi frânţi de oboseală

XXVII

„Turul Franţei" vis visat cu ochii deschişi de generaţii întregi de ciclişti.

Vis împlinit, în fine.

Şi eu îl trăiam de adevăratelea! Şi odată cu mine alţi tineri ciclişti români. Colegii mei: Mormocea, Tudose, Hapciuc.

SPRE PATRIA BICICLETEI

Până în ziua plecării, timpul se scursese vijelios. Paşaport, formalităţi, cumpărături, drumuri la federaţie, alergă în dreapta, în stânga, zilele treceau ca vântul, de când venisem dela Predeal.

In sfârşit a sosit şi ziua plecării. Eram emoţionat cum n'am fost niciodată în viaţa mea. Seara în gară, lume multă, flori, ciclişti, oficiali. Ultimele sfaturi, ultimele îndemnuri, fotografii cu magneziu, năluturări de batistă şi... am plecat.

M'am lăsat uşor pe locul meu, m'am ghemuit în colţul compartimentului şi, eu, gălăgiosul de obicei am tăcut, închizându-mă în mine şi gândind la ce o să fie acolo, departe, la 3000 km., de casa mea, de ţara mea, de şoselele pe care le bătusem până acum, şi între oameni, pe care nu-i cunoşteam decât din faima lor internaţională — şi de prin ziare

La fel ca mine au făcut şi Mormocea, şi Tudose, şi Hapciuc. Au tăcut, adormind apoi.

BOXEURUL SANDU ION, GHIDUL NOSTRU

Am trecut prin ţări frumoase, prin locuri minunate apoi iar a venit noaptea. Şi iarăşi ziua.

La Paris ne aştepta boxeurul Sandu Ion, care a fost de un preţios folos. Altfel nu ştiu cum ne-am fi descurcat în lumea Parisului. Ne-am dus la „L'Auto", unde ne-au privit tare curioşi, iar Papa Desgrange a ţinut să ne vorbească personal. A doua zi ziarele au şi vorbit de noi — ne traducea Sandu Ion. Ba în unele ziare se făcuseră bancuri pe mustaţa lui Hapciuc, făcându-i o caricatură de arnăut. Aşa că el a trebuit să-şi radă numai decât mustaţa.

Apoi ne-am dus la „Match" de ne-am pozat, ne-am luat maşinile în primire. Duminică dimineaţa, eram gata aranjaţi. Plecaserăm din Bucureşti, Mercuri 7 Iulie. De pe ziua de 2 Iulie nu mai pedalasem, astfel că Duminică 11 Iulie am eşit împreună cu toată galeria de ciclişti să vedem începutul primei etape.

AM BAGAT-O PE MANECA

Unde mi se repede neică, alde Archambaud, Maes, Cogan, Kint şi alţii în nişte sprinturi de ne-au luat piuitul. De aproape 10 zile nu pedalasem. Eram anchilozaţi.

— Ce ne facem Costea — îi spun eu lui Tudose.

Acesta întunecat îmi răspunde: Pă dracu' ghem îmi sunt picioarele ca de lemn.

La înapoere, R. Maes, văzând şeaua mea, cam lungă, (fiecare ciclist venea cu şeaua şi ghidonul lui), m'a întrebat, arătându-mi şi din degete. dacă nu cumva pe bicicleta mea merg doi inşi.

Imi venea să-l înjur, dar, n'aveam încotro şi... am râs şi cu el şi cu cellalţi. In sufletul meu eram necăjit rău de tot. Mă durea că nu am putut veni cu 4—5 săptămâni mai înainte, la Paris, să ne obişnuim cu... şmecherii ăştia de franţuji şi belgieni şi cu felul lor de fugă.

PE „PARC DES PRINCES"

In Duminica aceia, după masă, înlăuntrul unei reuniuni s'a făcut prezentarea echipelor ţărilor participante. Când a venit rândul nostru să facem turul respectiv pe pistă, Tudose i-a ars un sprint nebunesc, cuverind aplauzele mulţimii.

JOSEPHINE BAKER ŞI EU

La poarta Vesinet. Lume de zece ori mai multă ca la plecarea sau sosirea din „Turul României". Maşini, biciclişti, flori, muzici, megafoane cântând.

Aproape de ora plecării vine o negresă la mine. Era tuciurie şi când râdea arăta nişte clape de pian mari: era Josephine Baker, care mi-a dat un buchet de flori. Fiind tare necăjit căci ştiam ce ne aşteaptă când am văzut-o că-mi dă flori m'am uitat urât la ea. Ea a făcut o strâmbătură de a râs lumea, m'a luat de braţ şi mi-a pus florile pe ghidon.

Ei, n'aveam încotro şi m'am muiat şi eu uitând de necaz — i-am făcut o plecăciune, ea la fel; s'a strâmbat la mine, eu la ea. A fost mai mare hazul.

O ETAPA NEBUNEASCA

S'a plecat ca din puşcă.

O goană de 40 km. pe oră necontenit.

Mormocea, Hapciuc şi eu ne menţinem pe la mijlocul caravanei. In frunte alături de Egli, Archambaud şi alţii era Tudose.

Apoi a început o ploaie. Şi ploua cu găleata. Plutonul s'a făcut ţăndări. Etapa măsura 260 km. Şi dracii din cap goneau ca disperaţii.

Către sfârşitul etapei l-am ajuns pe Tudose. Era rupt. Pierduserăm cu toţii mai bine de un ceas faţă de primul şi eram clasaţi între locul 50—60.

SEARA LA LILLE

Uzi leoarcă, rupţi de oboseală, ne-am dus la hotelul nostru. Ni se dăduse un bilet pe care scria camera, nr., hotelul, etc.

Nişte puşti ne-au luat bicicletele, conducându-ne. Geamantanele erau de mult în cameră.

Am făcut baie şi apoi ne-a luat în primire managerul nostru: un franţuz tânăr foarte simpatic şi harnic. Ne încuraja mereu.

Dar noi nu mai puteam de picioare. Ne dureau de nu ştiam ce-i cu noi. Nu eram învăţaţi cu curse aşa de iuţi. Ce să mai spun că Tudose care luptase cel mai mult pe primul plan îşi dădea jos picioarele, cu mâinile, când se scula din pat.

Târziu seara am fost chemaţi la telefon de d. Canarache. Eram toţi în pat. Unul singur a mai putut găsi vlagă să coboare în hall, la telefon: Hapciuc.

(Va urma)

(Redactarea Emil Ioncoc)

BOX

Aseară în sala „Inainte"

Sandu Ion şi Ştefan Bogdan
şi-au învins adversarii înainte de limită
Marin Plăeşu şi-a făcut o reintrare victorioasă

Reuniunea mixtă de box desfăşurată aseară a fost de bună calitate. S'a demonstrat cu acest prilej că sala „Inainte" se pretează şi la acest gen de manifestare sportivă şi probabil că reuniunea ce se va desfăşura la 20 Aprilie, având în fruntea programului pe Lucian Popescu, campionul Europei, se va bucura de o desăvârşită reuşită.

Organizată atent şi conţinând un program de calitate, reuniunea desfăşurată aseară în prezenţa d-lui Gh. Vântu subsecretar de stat la departamentul internelor s'a soldat cu un frumos succes moral şi cu acoperirea cheltuelilor de regie.

Rezultatele înregistrate au adus câteva surprize şi au scos în evidenţă pe boxeurii cari, cu toată inactivitatea au continuat să-şi vadă de antrenament.

Dar, asupra acestor chestiuni vom reveni, mulţumindu-ne deocamdată să trecem în revistă desfăşurarea partidelor reuniunii.

LAZARESCU A INVINS LA PUNCTE PE STANESCU

Deschiderea reuniunei a fost făcută de amatorii *Constantin Stănescu* (M. D.) şi *Constantin Lazărescu* (Turda).

Distanţa: 3 reprize a 3 minute.

Arbitru d. Constantin Nour.

Desavantajat de alonjă dar mai precis şi boxând destul de în linie, Constantin Lăzărescu a acumulat destule puncte spre a dobândi o netă victorie la puncte.

GHEORGHE TATARESCU MAI BUN DECAT MARIN DOBRESCU

Al doilea match de amatori a opus lui *Gheorghe Tătărescu* (U.) pe *Marin Dobrescu* (J. C.).

Distanţa: 3 reprize a 3 minute.

Arbitru d. Victor Dumitrescu.

Luptă vie şi destul de frumoasă între doi adversari de forţe sensibil egale. La sfârşitul reprizei secunde, după ce combatanţii se sonaseră reciproc, echilibrul se menţinea.

Repriza a treia vede pe Tătărescu în net avantaj şi victoria la puncte îi revine.

O SEMNIFICATIVA VICTORIE A LUI TUDOSE

In continuare, amatorul *Constantin Tudose* (Turda) a înfruntat pe profesionistul *Alexandru Mariescu*.

5 reprize a 2 minute.

Arbitru d. Umberto Lancia.

In plină ofensivă dela început, Constantin Tudose loveşte organizat şi rapid, silind pe Mariescu să îndeplinească rolul sacului cu nisip.

Spre sfârşitul reprizei secunde, profesionistul recepţionează câteva coutre puternice şi revine ameţit în colţul său.

Superioritatea lui Tudose se accentuiază în repriza a treia. Mariescu este în dese rânduri edrunciat şi ajunge plin de sânge, gongul.

Ultimile două reprize au înfăţişare asemănătoare şi finalul nu a intervenit înainte de ultimul gong numai datorită formidabilei rezistenţe a profesionistului.

MARIN PLAEŞU A REINTRAT VICTORIOS

In alt match mixt, amatorul *Putu Obăgilă* (U.) a servit replica profesionistului *Marin Plăeşu*.

Distanţa: 5 reprize a 2 minute.

Arbitru d. Constantin Nour.

Diferenţă enormă între combatanţi. Plăeşu boxează în linie, calm şi fără să risipească lovituri, în timp ce Obăgilă se întrece în ţineri. Repriza secundă are acelaşi fizionomie dar juriul nu cheamă la ordine pe amator.

Celelalte trei reprize văd pe Obăgilă şi mai deslănţuit dar multe din loviturile lui spintecă aerul. Plăeşu, în schimb, coutrează precis şi reuşeşte mai multe directe de stânga. Către sfârşitul matchului, Obăgilă este somat cu o astfel de lovitură şi după ultimul gong juriul acordă decizia la puncte lui Marin Plăeşu.

ŞTEFAN BOGDAN INVINGATOR INAINTE DE LIMITA

Intr'un match hotărît pentru 10 reprize a 3 minute şi-au disputat întâietatea profesioniştii Ştefan Bogdan **61 kg. 200)** şi Dumitru Iordănescu **(60 kg. 200).**

Arbitru, d. Zamfir Popazu.

Combatanţii debutează printr'un box clar. Loviturile variate abundă, eschivele şi blocajele la fel.

In repriza secundă Bogdan se face remarcat printr'un crochet de dreapta la bărbie pe care Iordănescu îl acuz. Altfel, lupta se desfăşoară la egalitate şi are înfăţişare plăcută.

Ştefan Bogdan este mai activ în următoarele 3 minute şi sfârşitul reprizei a treia îi aduce punctele conducătoare. Iordănescu ţine şi dă semne de oboseală.

Disputa se înteţeşte în repriza a patra şi Bogdan îşi măreşte avantajul care este majorat de avertismentul dat de juriu lui Iordănescu, pentru ţineri repetate.

Repriza a cincea a fost ultima. Dupăce s'a odihnit 2 secunde la pământ Iordănescu prăvălit pe urma recepţiei unei drepte la maxilar încearcă să reia lupta. Bogdan însă nu-şi slăbeşte adversarul şi lovind din toate poziţiile îl săcătueşte de forţe. Iordănescu recade pe podea şi nu mai poate relua lupta în timp regiementar.

INVINGATOR PRIN K.O. ŞTEFAN BOGDAN.

SANDU ION DEASEMENEA

Matchul vedetă a opus pe Ion Gorun **(57 kg. 300)** lui Sandu Ion **(54 kg. 200).**

Arbitru, maestrul Petre Alexandrescu.

Sandu Petrescu provoacă pe învingătorul matchului.

Imediat după primul gong, combatanţii se angajează. Gorun loveşte la corp şi Sandu la cap. Apoi schimbul se înteţeşte şi timp de 3 minute asistăm la un duel viu, terminat cu o dreaptă bine plasată de Sandu în figura adversarului.

Combatanţii nu se menajează nici în repriza secundă. Loviturile curs ploaie, eschivele şi blocajele abundă, pentruca numai rare ori claritatea luptei să fie adumbrită de un corp-la-corp lipsit de valoare sportivă.

Sandu Ion are iniţiativa în repriza a treia. Organizează atacuri după atacuri, dar Gorun este preocupat în ripostă. Totuşi, cel dintâi termină repriza cu un uşor avantaj.

Iuţeala în execuţie formează caracteristica reprizei următoare în care adversarii nu îşi rămân datori unul celuilalt. Se loveşte mult dar nici blocajele şi eschivele nu lipsesc. Spre sfârşit, Sandu îşi asigură un bun avantaj prin plasarea a 3—4 drepte la maxilar.

In pauză, Gorun vrea să abandoneze, dar sfătuit de maestrul său rămâne în ring. El reia lupta fără convingere şi după câteva secunde ridică mâna în semn de abandonare. Arbitrul se conformă regulamentului şi numără până la 9 când Gorun acceptă să continue.

Lupta însă nu mai durează, căci, după un schimb în corp-la-corp Gorun simulează recepţionarea unei lovituri sub centură şi se prăvăleşte. Arbitrul numără fără să ţină cont de faptul că secundul celui căzut aruncase şervetul şi după scurgerea a 10 secunde Sandu Ion este declarat INVINGATOR PRIN KNOCK-OUT.

Siki

MARŞ

Astăzi, proba organizată de grupările Fichet şi Leonida

După o pauză de două săptămâni, probele săptămânale de marş îşi reiau cursul normal. Pentru astăzi este rezervată cursa organizată de grupările „Fichet" şi „Leonida".

Traseul este unul dintre cele mai nimerite.

In prim rând că se desfăşoară pe o şosea asfaltată în al doilea că se desfăşoară într'unul din punctele cele mai populate ale Capitalei.

Plecarea din faţa garajelor Leonida, înainte până la statuia Aviatorilor, drept înainte până la parcul Regele Carol II şi retur. El va fi parcurs de patru ori şi măsoară cu aproximaţie 14 km.

Cum suntem obişnuiţi, la fie care probă de marş să scoată în evidenţă calităţile altui marşelulitor, credem că tradiţia va fi respectată şi de data aceasta.

Proba fiind populară este deschisă tuturor categoriilor precum şi celor care n'au mai concurat nici odată.

Cluburile participante sunt rugate a-şi trimete împreună cu echipa un delegat care va asista la alcătuirea clasamentului.

CINE VA CAŞTIGA

Dacă concurează Firea, problema învingătorului este rezolvată.

In celălalt caz lupta se va da între poliţistul Ignuta şi stadistul Ciobanu.

O surpriză ne-o poate furniza Creţu T. Vasilescu, dar mai ales tânărul Iorgulescu Mihai

DETALII DE ORGANIZARE

Concurenţii sunt rugaţi în mod insistent de a avea echipament cât mai curat, ţinându-se seama că punctul de plecare şi întreg parcursul este populat. Plecarea dându-se la orele 9, concurenţi sunt rugaţi a fi prezenţi la ora 8.15 pentru îndeplinirea formalităţilor.

Sport străjeresc

CUPA LICEULUI „PRINCIPELE CAROL"

Luni 8 Aprilie 1940 ora 4½ va avea loc la Liceul „Pr. Carol" tragerea la sorţi a cupei cu acelaşi nume. Doritorii de a participe la această cupă se pot înscrie la acea dată.

SPORTURI DE IARNA

In 1941 nu se vor organiza campionate naţionale şi skieurii români nu vor participa la nici un concurs peste hotare

în schimb se vor înfiinţa şcoli de antrenori şi instructori şi se va da o desebită atenţiune organizării skiului

In ultima şedinţă ţinută la Sinaia, comitetul Federaţiei române de ski a luat o serie de importante hotăriri menite să aşeze pe baze cu totul noui sportul skiului în România.

D. col. adj. Alex. Manolescu, activul preşedinte al acestei federaţii, preocupat să asigure skiului locul pe care-l merită în organizarea sportului românesc, a prezentat comitetului un interesant plan de lucru pe sezonul 1940-41 din care extragem mai jos punctele mai importante ale viitoarei activităţi federale.

IN 1941 NU SE VOR MAI ORGANIZA CAMPIONATELE NAŢIONALE

Constatându-se slaba pregătire technică a skieurilor noştri, Comitetul Federal în urma propunerii d-lui col. Manolescu a hotărît: suspendarea campionatelor naţionale pentru sezonul 1941 şi a oricărei deplasări peste hotare a skieurilor noştri.

In schimb Federaţia se va ocupa serios de pregătirea technică şi organizarea sportivă.

CURSURI DE INSTRUCTORI ŞI ANTRENORI

O primă măsură pe care o va lua F. R. S.-ul va fi organizarea la începutul iernei a unui curs de instructori şi unul de antrenori. Aceste cursuri, organizate cu grijă, se va desfăşura la căderea primei zăpezi. Paralel cu aceasta, se va organiza şi un curs pentru formarea de noui arbitrii.

ALEGEREA CONCURENŢILOR SE VA FACE CU GRIJA

Alegerea şi pregătirea elementelor destinate competiţiunilor se va face prin grija antrenorilor din fiecare club, în aşa fel încât concursurile să întruneaască cu adevărat elita skieurilor noştri.

O IMPORTANTA CONFERINŢA CU SCOP DE A ORGANIZA SKIUL

Din iniţiativa d-lui col. adj. Manolescu, se preconizează o conferinţă, la care vor lua parte reprezentanţii:

Străjei Ţării;
A. N. E. F.-ului;
I. M. E. F.-ului;
Pregătirei Premilitare;
Comandantul Trupelor de Munte şi Federaţiei Române de Ski. Cu această ocazie se va pune la punct metoda de predare şi unificarea technicei şi se va stabili un plan unitar de lucru pentru viitorul sezon.

ATENŢIE DEOSEBITA PUBLICAŢIILOR

Federaţia este serios preocupată să tipărească o serie de lucrări absolut necesare pedagogiei şi technicei skiului.

Se vor edita regulamentele de conducere şi administraţie, ale Federaţiei şi un complet manual de ski, a cărui apariţie va însemna un moment important pentru skiul românesc.

Toate aceste publicaţii, vor avea ca scop să asigure o unitate de doctrină skiului românesc.

ORGANIZAREA REGIUNILOR

Faţă de frumoasele rezultate date de noua împărţire administrativă, Comitetul a hotărît să dea o şi mai mare atenţiune regiunilor, asigurându-le posibilităţi materiale cu care să-şi asigure o activitate cât mai rodnică.

O GRIJA PENTRU POPULARIZAREA SKIULUI

Comitetul a luat apoi o interesantă iniţiativă şi anume de a stimula înfiinţarea cluburilor în toate localităţile din regiunile de munte .Aceste asociaţiuni vor contribui într'o largă măsură la popularizarea skiului şi la descoperirea de noui elemente.

DIVIZIUNEA MUNCEI

Prin noua organizare o Comitetului Federal, fiecare membru din Comitet va avea o atribuţie precisă, fapt care va contribui la organizarea metodică a activităţii federale.

O CAMPANIE PENTRU INZESTRAREA MATERIALA A FEDERAŢIEI

Faţă de nevoile skiului, Federaţia va întreprinde în cursul sezonului mort (Mai — Noembrie) o campanie cu scop de a strânge fondurile necesare unei bune organizări.

INDUSTRIA SKIULUI.

Comitetul federal a luat act de raportul d-lui col. adj. Manolescu în legătură cu iniţiativa Ministerului Inzestrării Armatei de a se confecţiona skiuri tip. A fost ales şi modelul de legătură

Iniţiativa Ministerului Inzestrării va contribui într'o largă măsură la difuzarea skiului.

Comitetul Federaţiei Române de Ski a luat după cum se poate observa interesante şi importante hotăriri şi asupra lor vom reveni.

RUGBY

Italia şi-a alcătuit echipa pentru matchul cu România dela 14 Aprilie

Aseară, d. Virgil Ioan, secretarul general FRR, a avut o lungă convorbire telefonică cu d. Alfredo Fageoli, secretarul general al Federaţiei dela Roma.

Echipa Italiană va sosi în România Vineri 12 în cazul când jucătorii din Milano vor fi liberi Marţi. In cazul când ei vor fi liberi abia de Miercuri atunci echipa va sosi în Bucureşti Sâmbătă 13 Aprilie orele 9.40 dimineaţa. Vor pleca din Bucureşti Luni 15 Aprilie orele 19 seara.

Echipa va fi formată din 22 persoane: 18 jucători şi 4 oficiali.

Echipa telefonată este următoarea:

Fundaş: **Bossi Luigi (Milano).**

3/4: Costa Arturo (Florenţa), Arturo Regarbagnati (Milano), Becca Angelo (Milano), şi Dotti Mario (Torino).

1/0—0: Vagnetti Valerio (Roma) m. Ghezii Cesare (Milano).

Linia III: **Sgorbatti Eraldo (Milano), Bevilacqua Renato (Milano şi Francese Adolfo (Torino).**

Linia II: **Battaglini Mario (Milano) şi Stanta Ugo (Padova).**

Linia I: **Fattori Tomaso (Palermo), Gorni Mario (Milano) şi Figari Gianni (Milano).**

Deci 9 jucători din Milano, 2 din Torino, 1 din Roma, 1 din Palermo, 1 din Floren[illegible] 1 din Padova.

Rezerve: Tibaldi Bruno (Parma) ca fundaş sau 3/4 aripă, Bragaglia Orazio (Napoli). Inaintaş linia I Aleatti Guido (Torino) ca 3/4 c. sau deschidere.

Echipa Italiei va purta tricourile şi ciorapii albaştri şi chiloţi albi.

SOSIREA ARBITRULUI KARL RAPP

Arbitrul jocului Italia-România va sosi în Bucureşti Sâmbătă 13 Aprilie orele 9 dim. şi va fi salutat în gară de oficialii noştri.

Statistica întâlnirilor România - Italia

Matchul de rugby România — Italia, care se joacă la 14 Aprilie pe stadionul A. N. E. F. este la a cincea ediţie.

In cele patru partide disputate până acum reprezentanţii tricolorului românesc nu au reuşit să câştige niciodată, matchul de egalitate din 1937 — de la Bucureşti — fiind performanţa cea mai mare.

Palmaresul matchului este următorul.

1934, la Milano, Italia—România 7—0.

1936, la Berlin, Italia—România 8—7.

1937, la Bucureşti, Italia—România 3—3.

1939, la Roma, Italia—România 3—0.

Se pune deci în mod firesc întrebarea dacă în matchul de Duminica viitoare, România va isbuti să realizeze prima ei victorie asupra Italiei, deşi progresul rugbyului italian este remarcabil.

Probabilii şi Posibilii vor susţine astăzi de dimineaţă un interesant match, după care se va definitiva echipa naţională

Astăzi de dimineaţă pe Velodromul din Şos. Ştefan cel Mare se va juca un interesant match între Probabili şi Posibili.

Având în vedere miza acestui match, — când, fiecare selecţionat va da totul pentru a i se încredinţa tricoul naţional în partida contra reprezentativei Italiei, spectatorii vor vedea un spectacol demn.

Tot ce are mai bun România în materie de rugby, va fi verificaţi de către consiliul tehnic Marcel Ruffy şi comisia de selecţie.

Astfel, la fund Tudor Ion şi Moldoveanu vor căuta să-şi arate superioritatea.

Tudor Ioan e avantajat prin loviturile de picior şi viteză.

Moldoveanu are avantaj în placaje. Amândoi sunt buni, astfel că postul de fundaşi va fi în mâini bune.

Rămâne de văzut dacă Jianu şi Dinescu nu le vor furniza surpriză.

Trei sferturi: Calistrat, Nicu Nicolau, Andreiescu şi Grigorescu formează un cuplu bine sudat în cari punem mari speranţe. In linia de trei sferturi aceşti jucători, dacă nu intervin simpatiile pe merit sunt selecţionaţi siguri.

Toţi sunt buni cunoscători ai jocului, rapizi şi clar văzători.

Vor mai fi încercaţi: Damian, Ghica, Popovici, Pană, Marinescu şi Cornel Munteanu.

Deschidere: Nellu Popa, Ionel Nicolau, Cornel Munteanu şi Dinescu.

Prima şansă o are Nellu Popa care deşi nu e la punct cu antrenamentul, prin rutina şi calităţile ce le are i se poate încredinţa postul. Il urmează în ordine Ionel Nicolau şi Virgil Munteanu.

LINIA III-a: Ieremia, F. Covaci şi Gică Ionescu, Aceştia trei după forma arătată credem că vor forma linia III-a. Mai concurează cu drepturi aproape egale Riegler, Cocor şi Munteanu.

LINIA II-a: Blasek, Theo Kranz, Vasile Niculescu Solidu şi Beloiu.

Primii doi au toate şansele de a ocupa posturile în naţională.

LINIA I-a: Fănică Bârsan, Ciupea Pârcălăbescu, Ştefan Ionescu.

Bârsan şi Ciupea dacă dau satisfacţie pot ocupa cu cinste posturile.

Sunt concuraţi serios de Pârcălăbescu şi St. Ionescu.

Jumătăţi de grămadă: Traian Dumitru, E. Mărculescu Turuţ şi Popa.

Pentru ocuparea acestui post lupta va fi între Traian şi Turuţ, cari sunt la fel de buni. Avantajat e Traian, care în zi bună poate face lucruri mari.

Talonneur: Tănase şi Bolţeanu. Fericitul va fi Tănase care e la punct cu antrenamentul.

Bolţeanu care putea fi un rival serios al lui Tănase, având serviciu la Timişoara n'a putut lua parte activă la antrenamente.

După matchul de astăzi se va da forma definitivă a echipei naţionale.

Incă odată, cerem celor în drept să selecţioneze numai pe merit şi să ne formeze o echipă naţională demnă de prestigiul rugby-ului românesc.

Matchul va începe la ora 10 şi va fi condus de internaţionalul Penciulescu.

Concursul străjeresc

Federaţia română de rugby prin comisia campionatului şcolar şi universitar de sub preşedinţia d-lui avocat Mihail Vardala, cunoscutul internaţional, va organiza în decursul anului 1940 campionatul străjeresc rezervat echipelor liceelor din Capitală. Fiecare liceu va putea participa cu câte 2 echipe; una a cursului superior şi alta a celui inferior. Pentru fiecare echipă se va decerne câte un splendid trofeu. Primul trofeu a fost oferit de cunoscutul susţinător al sportului amator, d. Kurt Mott şi va purta numele fiului său Cody K. Mott. Campionatul se va desfăşura în decursul lunei Maiu, fiind organizat cu concursul Străjii Ţării.

D. Marcel Ruffy

profesor la viitoarea şcoală de rugby

Federaţia română de rugby va organiza imediat după sărbătorile Paştelui Şcoala de rugby, în care se vor preda regulamentele jocului, istoricul rugby-ului şi a mişcării sportive din România, precum şi tot ce este în legătură cu această mişcare. Cursurile vor fi urmate de câte 10 persoane din fiecare club, de arbitrii şi de un număr ce se va hotărî de studenţi ai A. N.E.F., precum şi de persoanele ce vor dori a studia aceste cursuri.

Cursurile vor fi predate de către câţiva oficiali de marcă, de un medic sportiv şi de către d. Marcel Ruffy. Şcoala de rugby va fi unica şcoală din ţară care va avea ca profesor technic un străin de mare competenţă, fiind prin aceasta asigurată de succes şi mare interes. Condiţiunile de participare se vor anunţa la timp.

CROSS-COUNTRY

Astăzi se aleargă crossul sectorului IV Verde

Se anunţă lupte extrem de strânse

Crossul categoriei III şi începători. Plecarea din faţa stadionului Giuleşti, la dreapta pe şoseaua Crângaşi, până la piaţa Grant, la stânga pe câmpul Calimachi până în cheiul Dâmboviţei, pe lângă parcul sportiv A. S. C. A. M., la stânga pe Bulevardul Regiei, la stânga pe str. Ing. A. Ioachimescu, înainte pe str. E, cart. C. F. R., la dreapta pe str. D (cart. C.F.R.) şi apoi la stânga pe şoseaua Giuleşti până la stadionul Giuleşti, unde se va face sosirea.

Traseul categoriei I şi II. Plecarea din stadionul Giuleşti, la dreapta pe şoseaua Crângaşi până la piaţa Grant, traversarea câmpului Calimachi cu direcţia gardul de lemn dela capul străzii Pietrele Doamnei, trecerea podului dela stăvilar, la stânga pe malul drept al Dâmboviţei până la podul Grozăveşti, la stânga pe bulevardul Basarab, la dreapta pe acelaş bulevard până la halta Regie, la stânga pe şoseaua Giuleşti şi înainte până în faţa stadionului Giuleşti unde este sosirea.

Traseul juniorilor măsoară circa 4 km., iar cel al seniorilor 6 kilometri.

SE ANUNŢA O PARTICIPARE NUMEROASA

După informaţiile pe cari le avem, cursele de azi se anunţă sub cele mai bune auspicii.

După informaţiile pe cari le avem, cursele de azi se anunţă sub cele mai bune auspicii.

Numeroşi atleţi ţin să participe la această întrecere, în care Dinu Cristea şi Radu Ioniţă, despre al căror duel am mai vorbit, vor bria.

IN LUPTA ESTE O CUPA

D. Octav Ionescu, preşedintele Stadiului Român, a donat o cupă care poartă numele locotenentului Nicu Sfetescu, fost membru al acestei grupări şi care se va disputa după următorul regulament:

Art. 1. — In memoria fostului său membru locot. Nicu Sfetescu, fost alergător de cross country şi apoi susţinător al acestor genuri de curse, Stadiul Român institue cupa ce va purta numele decedatului.

Art. 2. — Cupa locot. Nicu Stefescu va reveni grupărei ce o va câştiga de două ori consecutiv sau în termen de trei ani de cel puţin două ori.

Art. 3. — In cazul când în termenul de trei ani va fi fost câştigată numai câte odată de grupări diferite, atunci va reveni grupărei care va fi avut într'o sosire a primilor cinci cele mai puţine puncte. In caz de egalitate se va proceda la tragere la sorţi între grupările la egalitate de puncte.

Art. 4. — Punctajul se va face prin adunare de puncte a sosiţilor, gruparea cu cele mai puţine puncte va fi declarată câştigătoare.

Art. 5. — Fiecare grupare va fi reprezentată în cursă de către echipe de câte 9 alergători din care vor conta în clasament primii 4 sosiţi. O grupare poate înscrie mai multe echipe.

Art. 6. — Cupa va fi organizată anual de către Liga de Atletism Muntenia sau de organul ce o va înlocui.

Art. 7. — Categoria de alergători calificaţi a lua parte la această cupă, cum şi toate celelalte detalii de participare, traseu, etc., vor fi fixate de către Liga de atletism. Categoria va fi respectată pe tot timpul cât Cupa locot. N. Sfetescu va fi în competiţie.

Art. 8. — La decernarea cupei N. Sfetescu preşedintele juriului va înfăţişa concurenţilor pe scurt activitatea sportivă a celui dispărut.

Art. 9 şi final. — Pentru orice alte chestiuni necuprinse în acest regulament va decide Liga de atletism sau organul ce o va înlocui.

ŞI PREMII..

In afară de acest trofeu, liga va distribui primilor cinci din fiecare categorie, premii constând în obiecte utile.

Separat, primii zece din fiecare categorie vor primi diplome din partea ligii.

INSTRUCŢIUNI

Inscrierile se primesc la Stadion până la ora 10 şi vor fi însoţite de câte lei 5, pentru fiecare concurent din categ. I, II şi III-a. Incepătorii sunt scutiţi de taxă. Inscrierile se fac numai de către delegaţii de cluburi, cari vor fi răspunzători în cazul când concurenţii înscrişi nu fac parte din categoriile în care au fost înscrişi.

Prin începător se înţelege orice alergător care până la data de 31 Decembrie 1939 nu a luat parte la vreo alergare (cross sau pistă) organizată de Ligă sau F. R. A.

Alergătorii cari nu se vor prezenta în ţinuta de sport (tricou, chiloţi şi pantofi) nu sunt admişi în concurs

Eri s'a desfăşurat cel de al doilea cross străjeresc de antrenament

150 concurenţi repartizaţi în două categorii au luat parte la alergare iar rezultatele sunt următoarele:

Categoria 12—14 ani
distanţă: 800 m. teren variat.
16 stoluri participante
96 concurenţi străjeri.

1. Cuibul Stolului comercial M. V. Mihai (Stere Mircea, Rada, Gonea, Petrescu, Butică şi Condea.

Cuibul stolului Barbu Delavrancea (Mergea, Ionescu, Ruiu, Steriu, Trenţiu, Dumitru Gh.).

3. Şcoala Normală (Constantinescu, Dumitrescu, Găjăilă, Păsărică Roventa, Stănescu).

4. Cuibul Stol. Com. N. Kreţulescu (Bureţea, Răjâncu, Chiricuţă, Schreiber, Slaslomeanu).

5. Cuibul Stolului M. Viteazu (A. Christashe, Buleu, Tode, Panaitescu, Teodosiu, Coarnă).

6. Col. Naţional Sf. Sava (Valeriu, Sivescu, Lautsch, Popescu, Atanasiu, Nenciu).

7. Cuibul L'c. Gh. Lazăr (Dumitru, Bărbulescu, Moroianu, Carp, Dane, Girescu).

8. Cuibul Stolului Aurel Vlaicu (Michalache, Murafa, Mircea, Dumitru Theodor, Mehedinţeanu, Paraschivescu).

9. Cuibul Stolului Spiru Haret (Blok, Cunescu, Goiclanu, Mihalache, Buruiana, Vrânceanu).

10. Cuibul Stolului M. Basarab.

11. Cuibul Stolului Com. Regele Carol I.

12. Cuibul Stolului Bălcescu.

13. Cuibul Stolului Sf. Gheorghe.

14. Cuibul Stolului Schwitz Th.

Categoria 14—16 ani
distanţa: 1400 metri teren variat
10 stoluri participante
60 străjeri concurenţi.

1. Stolul Şc. C.F.R. Vagoane (Teodoru, Godeanu, Marinescu, Dragu, Valcu şi Niculescu).

2. Stolul Liceului Industrial Regele Carol II, (Gafencu, Crapol Lacatos, Pârvulescu, Stanciu, Lucanescu).

3. Stolul liceului com. Regele Carol I. (Dinu, Bratu, Papadopol Ştefănescu, Andreescu, Dumitrescu St.).

4. Stolul Seminarului Nifon (Tatulescu, Nedelea, Rădulescu, Cluceresc, Stan, Tudor).

5. Stolul Matei Basarab. (Albut, Şerban, Ghetu, Lazăr, Gheorghe, Ioan, Marinescu).

6. Stolul Spiru Haret (Tira, Opran, Totis, Lazăr, Enescu, Rădulescu).

7. Stolul Profesorii Asociaţi. (Gabor, Petrescu, Niculescu, Stroe, Georgescu, Siara).

8. Stolul Lic. com. Petru Rareş. (Pătraşcu. Grabă, Costache, Drob, Iliescu, Ilie T.).

9. Stolul L'c. Sf. Gheorghe (Râmniceanu, Iancu, Popecu, Ionescu, Iliescu Bonifaciu).

10. Stolul Schwitz Th. (Lucănescu, Bărbulescu, Frunzetti, Milanovici, Subăşeanu, Orişan.

SPORTURI MECANICE

Un premiu de 200.000 lei pentru o alergare motociclistă de viteză pe distanța București-Belgrad

Nu ar fi mai preferabilă o competiţiune balcanică pe circuit ?

Entuziasta adunare care a aclamat pe Paul Vasilescu drept președinte al sârguincioasei grupări motocicliste A.R.M.A. a fost încunoștiințată de înzestrarea fondului de curse al formației cu suma de lei 200.000.

Venind la frânele grupării noul președinte a înțeles să consimtă la sacrificii convins fiind că numai în acest fel motociclismul românesc al cărui pasionat adept este ar putea să reurce pe treptele ocupate de el cu ani în urmă

Importanta donație a fost primită cu deosebită satisfacție de către cei cari au participat la momentele solemne ale alegerii noului președinte și cum Paul Vasilescu și-a exprimat dorința ca suma să fie alocată drept premiu pentru o singură alergare de viteză s'a emis părerea că această întrecere să fie organizată pe distanța

BUCUREȘTI—BELGRAD

Desigur că, o asemenea alergare nu poate să nu intereseze. Ea ar însemna o întrecere de mare răsunet și în acelaș timp un bun prilej de cimentarea legăturilor amicale dintre motocicliștii români și cei jugoslavi. Prezintă însă și o sumă de inconveniente aproape imposibil de înlăturat. O alergare pe distanța București-Belgrad implică trecerea graniței, ceeace nu este deloc recomandabil pentru o alergare de viteză și, pe deasupra nu trebue neglijat faptul că, în cazul unei întreceri pe distanța care leagă cele două capitale ar urma să se utilizeze șosele naționale cari sunt totdeauna aglomerate și deci prezintă un mare pericol. S'ar mai putea în fine ca, din această cauză autoritățile noastre să nu dea cuvenita aprobare pentru regisarea alergării. Iată deci o sumă de inconveniente cari nu trebuesc trecute cu vederea în cazul când alocarea sumei donate se va lua în discuție.

O COMPETIȚIUNE BALCANICĂ AR FI MAI RECOMANDABILĂ

Chestiunea este mult prea importantă spre a ne determina ca pe marginea ei să ne dăm părerea încercând astfel să colaborăm cu inițiatorul premiului și cu organizatorii la o regisare de proporții asemănătoare importanții mizei.

Credem că este cazul să se abandoneze ideia unei alergări pe distanța București-Belgrad și să se îmbrățișeze un deziderat mai vechi : acela al întrunirii la București à motocicliștilor din peninsula Balcanică.

Suntem în anul balcaniadelor Dece nu ar avea-o și motociclismul pe a sa ? Organizarea unei astfel de competiţiuni este, după părerea noastră tot ceea ce ar corespunde mai bine intereselor sportului motociclist dela noi și din întreaga peninsulă Balcanică.

O INTRECERE DE VITEZĂ PE CIRCUIT

In trecut, Moto Clubul Român a organizat o competiţune între reprezentanții motociclismului din Balcani dar această reuniune s'a desfășurat pe velodromul din șoseaua Ștefan cel Mare și ca atare ea se adresa unui material special și unor alergători specializați în probe pe pistă.

Dat fiindcă încercarea de atunci s'a soldat cu un succes parțial o reeditare a ei nu-și are locul astfel că o competiţiune de alt gen se impune. Credem că cel mai indicat lucru ar fi organizarea unei întreceri de viteză pe circuit și suntem convinși că o asemenea probă ar avea darul să atragă numeroși concurenți români și străini.

Nu considerăm că organizarea unei astfel de competiţiuni ar însemna o misiune ușoară pentru conducătorii grupărei A.R.M.A. Ducerea la bun sfârșit a unei regii de asemenea proporții necesită multă sârguință, timp și importante sacrificii morale. Totuși, nimic nu este imposibil și componenții celei mai tinere formaţiuni motocicliste dela noi au dat în nenumărate rânduri dovadă de multă putere de muncă. Organizarea unei Balcaniade ar însemna încununarea laboriasei lor activități.

In ce privește selecționarea circuitului, problema nu este imposibil de rezolvat. Sunt în București și împrejurimi destule trasee cari se pretează acestui scop și cari nu cer amenajări speciale.

Reamintim că, acum doi ani când gruparea „Metropola" a ținut să iasă din anonimatul formațiilor inactive a amenajat un traseu în câteva zile și succesul a fost la înălțimea evenimentului.

Mai expeditivă și mai dornică de realizări de proporții importante voa putea să ducă la bun sfârșit o organizare care poate fi pusă la punct mult mai ușor decât s'ar putea crede.

Dr. Titu Manicatide este concurent probabil în „Mille Miglia"

Ca și Petre Cristea el așteaptă un răspuns din Italia

Sezonul automobilist italian se inaugurează anul acesta în ziua de 28 Aprilie, când forul de specialitate va face să se desfășoare marea alergare internațională denumită „Mille Miglia".

Intrecerea suscită un interes deosebit și se pare că ea se va bucura de o participare numeroasă. Dat fiind că în alte țări activitatea automobilistă este predispusă șomajului, toți automobiliștii disponibili sau nereținuți de evenimente vor face tot posibilul spre a fi prezenți la startul acestei alergări care atrage din toate punctele de vedere.

Desigur că automoobiliștii noștri sunt și ei preocupați de chestiunea participării și unul dintre ei, Ladislau Fabiny și-a și prezentat aderiunea. Se știe că, în afară de pilotul clujean intenționează să ia plecarea în cursă Petre Cristea și ing. Jean Calcianu cari sunt în așteptarea unor răspunsuri ale organizatorilor.

Dar. în timp ce primul este pregătit din punctul de vedere al mașinei, secundul este în căutarea unei trăsuri capabilă să dea randament la înălțimea reputației lui. Se pare că, în cele din urmă, ing. Jean Calcianu va utiliza serviciile unei mici cilindrate la volanul căreia șansele de victorie în categorie sporesc simțitor.

In fine, zilele acestea a început să circule tot mai insistent, svonul că un alt alergător de elită intenționează să majoreze lotul celor cari ne vor reprezenta culorile în competiţiunea ce se va desfășura pe circuitul dela Brescia.

Este vorba de dr. Titu Manicatide, una din ultimile revelații ale automobilismului românesc. Tânărul pilot a dat dovadă în anii din urmă de foarte multă dexteritate în mânuirea volanului și progresele continue pe cari le-a făcut evidențiază în mod clar că dr. Manicatide este susceptibil de a realiza performanțe demne de invidiat.

Dr. Titu Manicatide a hotărît, în principiu, să ia plecarea în această întrecere dar, pentrucă regulamentul competiţiunei are unele puncte neclare s'a adresat organizatorilor spre a obține amănunțite detalii.

In cazul când înscrierea d-rului Manicatide se va produce și Petre Cristea și ing. Jean Calcianu își vor fi perfectat angajarea în cursă, culorile noastre vor fi admirabil reprezentate întrucât este în afară de orice îndoială că acești trei alergători fac parte din rândul fruntașilor automobiliști dela noi. Mai lipsește Teo Kunz pentruca buchetul să fie complet. Pare-se că alergătorul din Comarnic și-ar fi înaintat și el adeziunea dar este reținut de serviciul militar.

Zilele acestea, Petre Cristea și dr. Titu Manicatide vor intra în posesia răspunsului organizatorilor iar ing. Jean Calcianu va fi în măsură să știe pe ce mașină va putea concura.

Sperăm că toate lucrurile se vor aranja în așa fel încât automobilismul românesc să poată fi cât mai bine reprezentat în importanta alergare italiană.

Bolliet

Italienii vor arunca în luptă o nouă mașină de curse

Nouile trăsuri de curse de 1 litru 500, tip 158, ale fabricei Alfa-Romeo vor debuta cu prilejul marelui Premiu Tripolis, care se va disputa la 12 Mai.

Aceste mașini, cari sunt deocamdată în construcție vor fi încercate între 10 și 12 Aprilie chiar pe locul concursului, între orele 12 și 14, când căldura este cea mai mare.

O veche cunoștință pe frontul de Vest

Pe frontul de Vest își face datoria către țară, în calitate de curier, motociclistul Ludovic Kraus (x), de două ori învingător în „Marele Premiu al Bucureștilor"

Inițiativa particulară are cuvântul

Automobiliștii noștri așteaptă cu nerăbdare „Circuitul Unirea"

Intâmplător am căzut aseară într'un cerc de automobiliști cari discutau cu aprindere chestiunea activității din acest an. Toți erau sceptici și evidențiau neîncrederea în organizarea de către Automobil Clubul Regal Român a vreunei întreceri cari să la pună măestria la contribuție.

Șansele de regisare ale unor competiţiuni automobiliste sunt minime. După cum arătam într'un număr trecut, singur Moto-Clubul Român din Brașov stă dârz pe poziții și lucrează în vederea organizării celei de a șasea ediție a „Marelui Premiu al orașului Brașov". Celealte formațiuni de specialitate se complac într'un mutism de nimic bun prevestitor.

In asemenea condițiuni, automobiliștii noștri și-au îndreptat gândurile spre inițiativa particulară și, pe primul plan ei au situat „Circuitul Unirea" care ar urma să deschidă sezonul anului în curs.

Nu putem preciza ce hotărâre s'a luat în legătură cu alergarea regisată în fiecare an de societatea „Unirea" de petrol dar credem că d. A. G. G. de Chastelain, animatorul secțiunei sportive a societății nu va refuza automobiliștilor români satisfacția organizărei anualei competiţiuni.

Noul comitet al „Moto Clubului Român"

In ultima sa adunare generală „Moto Clubul Român", gruparea decană a motociclismului românesc a luat în discuție o serie de chestiuni în legătură cu activitatea din acest an hotărându-se, în principiu, să se respecte pe cât posibil, programul din 1939.

Evenimentele pe cari le trăim au împiedecat pe mai marii formației motocicliste să redacteze un program mai bogat astfel că, întreaga lor atenție se va îndrepta asupra competiţiunilor ce se vor putea organiza și în rândul cărora se găsește „Marele Premiu al Bucureștilor" întrecere de mari proprții sortită pentru la toamnă.

In altă ordine de idei adunarea generală a grupărei a împuternicit să subscrie la împrumutul pentru înzestrarea armatei, suma de lei 50.000.

In fine, la sfârșit s'a procedat la alegerea noului comitet de conducere și scrutinul a dat următorul rezultat :

Președinte : d. Niculae N. Jilescu ; vice-președinți : d-nii lt. col. Marcel Petala și Miron Niculcea; Membrii d-nii: Gr. Schachim, Stamate Rădulescu, Walter Schmidt, Virgil Craigheru, George Iliescu și C. Sădeanu ; Supleanți d-nii : Vasile Pârvan, Alexandru Bărbulescu și Marin Mareș ; Cenzori d-nii : Nicolae Bârsan, I. Craioveanu și Albert Schir ; Cenzori supleanți d-nii : C. Alexandrescu și Lazăr Georgescu; Casier d. Walter Schmidt; Secretar general d. Stamate Rădulescu; Secretar de ședință d. Vasile Pârvan.

BIEŢII PORTARI!

O intervenţie acrobatică cu picioarele în aer, a unui portar francez, gata-gata să-şi... jeneze propriul fundaş

E adevărat că idolii publicului „sunt înaintaşii". Ei, prin „bombele" lor, cuceresc toate favorurile publicului şi lor li se consacră lungi coloane în toate ziarele şi revistele de sport din lume.

Pentru a fi drepţi, trebue să vorbim şi de adversarii lor direcţi : bieţii portari. Şi spunem „bieţii" pentru că, în adevăr, meseria lor de a para shooturile e mai puţin strălucită şi mai puţin bogată în satisfacţii decât aceia a înaintaşilor.

GURĂ DE AUR

Pe lângă acestea, ei riscă mult mai mult.

Şi dacă, vai, e destul de frecvent cazul unui atacant care îşi rupe picioru. într'o ciocnire, când un portar suferă un accident, nu picioarele lui pătimesc, ci capul. Şi nu de mult, un mare portar, elveţianul Gustav Schlegel, de mai multe ori internaţional, a murit din cauza unei infecţiuni provocate de un accident de joc.

Unii portari vestiţi, poartă în gură mai mulţi dinţi de aur decât un boxeur : vestitul Bacigalupo, astăzi la Veneţia, în urma unui match, mai „disputat" a trebuit să pună în gură, aproape 100 de grame de aur pentru a-şi reface dantura.

Să pomenim, în treacăt, de un caz tragi-comic, întâmplat la Taranto.

Tânărul portar al echipei P. o Italia, se căsătorise într'o Duminică dimineaţa, dar — în loc de a începe imediat călătoria de nuntă — cedă rugăminţilor prietenilor săi şi consimţi să joace în după amiaza aceia, o ultimă partidă pentru clubul său.

La un moment dat, în timpul matchului, portarul trebui să plonjeze la picioarele unui adversar : bocancul atacantului venit în trombă, lovi în plin gura bietului portar, care... scuipă, ca să spunem aşa, aproape toţi dinţii din gură, ca sfărâmaţi de lovitură.

Inchipuiţi-vă mutra tinerei soţii, când o oră mai târziu, văzu pe iubitul său soţ întorcându-se tot aşa de ştirb ca şi un bătrân de optzeci de ani !

Riscurile portarului nu încetează odată cu sfârşitul matchului. Dacă a primit un goal socotit nu chiar imparabil, se va vedea bombănit şi mustrat o săptămână întreagă, dacă nu va fi chiar acuzat că a fost... cumpărat de adversari. Amintiţi-vă că un portar polonez s'a spânzurat acum doi ani din cauza unei astfel de acuzaţii pe care a socotit-o mai mult decât infamantă.

Un caz faimos în acest gen s'a întâmplat la noi, — fără sinucidere însă —, acum câţiva ani la Vercelli.

Jucau Napoli cu Pro Vercelli. Printre napolitani figura Vojack, un shooteur de formidabilă precizie şi putere. Acesta se simţea în ziua aceia în formă, mai mult de cât de obiceiu ; aşa în cât vrând să-şi bată joc de portarul Cavanna, dela Vercelli, îi arăta cu degetul un colţ al porţii :

Iată-l pe Ceresoli, care — nemai având ce face — apără cu... capul

— „Trag acolo şi marchez", spunea.

Trăgea şi înscria.

Apoi indica un alt colţ.

— „Acuma am să trag acolo".

Şi iar marca.

Pro Vercelli pierdu la un scor destul de important şi spectatorii, amintindu-şi de acele... prea vizuri, traseră de îndată concluzia că portarul fusese de acord cu napolitanii.

A urmat un mare scandal, anchetă, suspendare şi multe altele. cu sfârşitul că nevinovatul Cavanna trebui să-şi facă bagajele şi să treacă în alt club.

O AVENTURA DE RAZBOI

Pentrucă am vorbit de riscurile portarilor, credem că niciun portar nu a trecut prin primejdii mai mari decât acele de care va fi vorba mai jos, bine înţeles dacă lucrul s'a petrecut în realitate.

Eroul a fost un portar francez mobilizat pe linia Maginot.

Era în primele zile de războiu şi el împuiase capul camarazilor săi, cu povestirea isprăvilor sale de portar.

— Pariez — spunea el — că din cinci shooturi, trase, niciunul din voi nu e în stare să-mi înscrie vreun goal !

Câteva zile mai târziu, acest fost portar şi cu un camarad, erau în patrulare în terenul părăsit de germani, în vestita no man's land şi găsiră o poartă de joc intactă şi o minge de football pusă la punctul de 11 m.

Minunat prilej, pentru a verifica „gogoşile" portarului.

Aceşti din urmă îşi luă locul în poartă, iar celălalt trase cu sete.

Apărat. Trase din nou, de încă patru ori, fără nici un rezultat.

— Strașnic, băiete, eşti în adevăr un „as".

Şi cei doi, lichidată fiind chestiunea aceasta, porniră spre liniile lor, dar shooteurul de adineaori — ca un act de dispreţ şi ca un ultim adio, mai trase odată spre poartă, acum neapărată.

Mingea izbi cu violenţă plasa, o întinse şi... întreaga poartă sări în aer, în timp ce o explozie violentă, îi aruncă la pământ pe cei doi soldaţi, care din fericire se găseau la o oarecare distanţă. Poarta fusese minată, era una din nenumăratele curse cu care germanii împânziseră terenul...

Dacă portarul n'ar fi apărat unul din shoturi ! !

Caz excepţional, de acord, dar asta nu înseamnă că portarilor nu li se cuvine mai multă faimă şi preţuire decât capătă de obicei. Şi această operă de reabiltare trebue să înceapă dela temelie : dela copiii care se joacă pe maidanele oraşelor.

Pentru a nu îngheţa în timpul când echipa sa domină neîntrerupt, portarul german s'a înfăşurat în cuvertură...

De exemplu, ştiţi dece a devenit Olivieri portar ?

Când, copil, se juca cu copii de vârsta lui, se arăta cel mai „fraier".

Atunci i s'a spus :

— Ascultă, nu te pricepi deloc, dacă vrei să te mai joci cu noi, trebue să te mulţumeşti cu postul de portar (era cel mai disprețuit).

Olivieri, suspinând, primi... şi deveni cu timpul portarul Echipei naţionale italiene şi al Reprezentativei Europei !

ALBOG

(după La Domenica del Corriere)

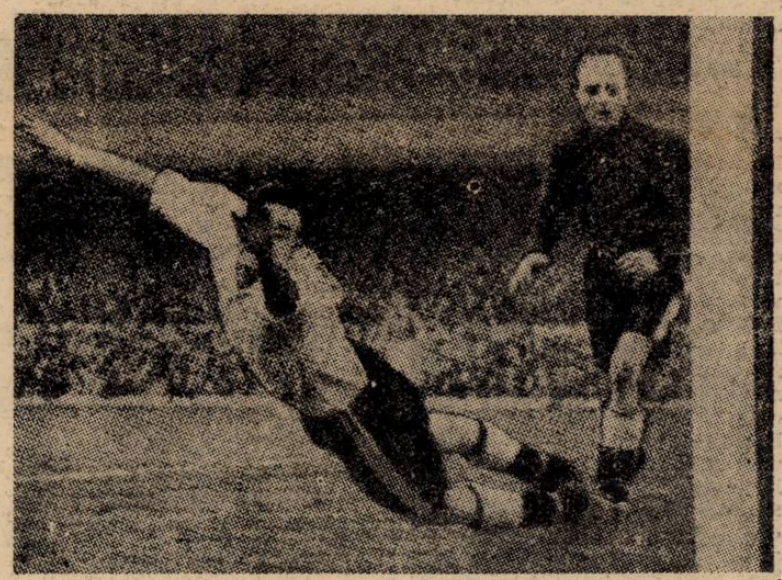

Nu apără portarul, ci fundaşul, care execută acest frumos plonjeon. Rămâne ca portarul să apere inevitabilul 11 m....

Portarul a plonjat în afara porţii în timp ce balonul intră în poartă

Ferrari, portarul Bolognei, n'a putut evita goalul (şi nici Andreolo) şi acum face o mică scenă de disperare

Editura Societăţii Anonime „Universul", Bucureşti, Str. Brezoianu No. 23—25 — România

Taxa poştală plătită în numerar conform aprobării dir. generale p. t. t. nr. 24.464/939

2 LEI

UNIVERSUL

8 PAGINI

96 - 1940

Redacţia şi Administraţia: Palatul „UNIVERSUL" str. Brezoianu 23—25. Telefon: Centrala 3.30.10; Redacţia 4.21.81. Redactor responsabil EUGEN DUMITRESCU

Proprietar: „Universul", S. A. Adm.-delegat: STELIAN POPESCU Inscris sub No. 167, Trib. Ilfov

Nr. — 96. — Anul III ● BUCUREŞTI. — Marţi 9 Aprilie 1940

ABONAMENTE: Pentru grupări sportive 1000 lei anual

1 an LEI 500
6 luni LEI 270
3 luni LEI 150

BIBLIOTECA CENTRALĂ „ASOCIAŢIUNII" SIBIIU

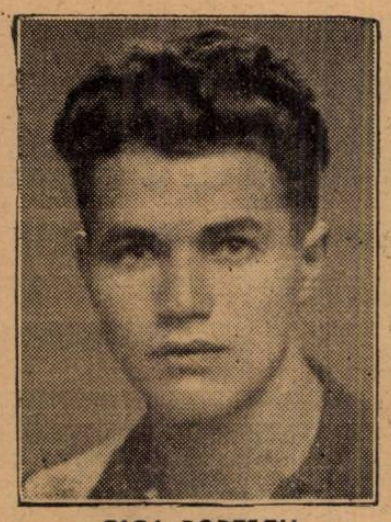

GICA POPESCU

PETRICA RADULESCU

O etapă incompletă şi anonimă...

Două matchuri amânate din cauza viscolului, două victorii simetrice la Galaţi şi Reşiţa şi un draw la Baia Mare

— Iată bilanţul celei de a 16-a etapă —

REZULTATELE TECHNICE

GALAŢI: Venus — Gloria	2:0	(0:0)
REŞIŢA: U. D. R. — A. M. E F. A.	2:0	(1:0)
BAIA MARE: Ripensia — Carpaţi	2:2	(1:1)

CLASAMENUL

1. Venus	16	11	1	4	46:15=23	(9)
2. Rapid	15	8	5	2	46:20=21	(9)
3. Sp. Studenţesc	16	6	8	2	36:22=20	(12)
4. U. D. R.	16	5	8	3	27:25=18	(14)
5. Ripensia	16	6	4	6	25:28=16	(16)
6. Unriea Tricolor	16	6	4	6	23:26=16	(16)
7. C.A.M.T.	15	6	3	6	23:23=15	(15)
8. Carpaţi	16	6	3	7	26:29=15	(17)
9. Gloria C. F. R.	16	6	1	9	15:43=13	(19)
10. Juventus	15	3	6	6	25:30=12	(18)
11. A.M.E.F.A.	16	6	0	10	24:31=12	(20)
12. Victoria	15	2	4	9	12:25= 7	(23)

A 16-a etapă a trecut incompletă şi anonimă. Nici surpriză, nici un match cu emoţii.

Poate pentru că singurele partide, care puteau răsturna aşteptările tuturor, nu s'au disputat.

Cel mai semnificativ match al etapei este, desigur, acela dela Galaţi.

Gloria a făcut un match neaşteptat de bun dar Venus a câştigat cu 2 : 0 deşi a jucat 83 de minute în 10 oameni.

Victoria este semnificativă pentru că ea a fost realizată de linia de mijlocaşi, care a jucat admirabil tot timpul în acest campionat de primăvară.

U. D. R. a câştigat uşor.

Echipa din Reşiţa a avut anul acesta o ascensiune uluitoare. De loc inexplicabilă. Ea este din contră uşor de înţeles. Trebuie să ne obicinuim numai cu gândul că U. D. R. este azi una din cele mai bune echipe ale campionatului naţional.

Ultimul match al etapei, acela dela Baia Mare, este favorabil Ripensiei. Echipa timişoreană a găsit — se pare — cea mai bună formaţie. Apărarea şi-a găsit siguranţa, linia de mijlocaşi echilibrul, iar înaintarea puterea de pătrundere.

Carpaţii a jucat mai bine ca de obiceiu şi este de aşteptat o revenire în formă.

Evident, trebuie amintită şi întâlnirea de Sâmbătă, dela Obor, în care Sportul Studenţesc şi Unirea Tricolor au terminat la egalitate.

S'a terminat lupta dintre bucureşteni? Intre cele două echipe a rămas diferenţa de patru puncte.

Suficientă? Se poate.

REUTER

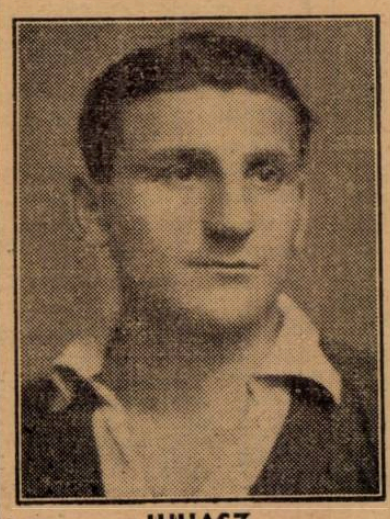

IUHASZ

După matchurile de campionat de Sâmbătă şi Duminică

Selecţioneurul unic a reţinut 15 jucători pentru matchul cu Italia

— EXPEDIŢIA PLEACA LA ROMA MAINE DIMINEAŢA CU SIMPLONUL —

Matchurile de campionat disputate Sâmbătă şi eri au servit selecţioneurului unic drept ultim prilej de verificare a selecţionabililor.

Şi în urma acestor observaţii, d. dr. V. Economu a alcătuit următorul lot de jucători care vor pleca la Roma :

Portari : **David** (Venus), **Petrică Rădulescu** (Rapid).

Fundaşi : **Sfera** (Venus), **Lengheriu** (Rapid), **Petrescu** (Unirea Tricolor).

Mijlocaşi: **Vintilă** (Rapid), **Juhasz, Lupaş** (Venus), **Siclovan** (Gloria-Arad).

Inaintaşi: **Bindea, Reuter** (C.A.M.T.), **Mihăilescu, Gică Popescu** (Sp. Studenţesc), **Baratky** şi **Bogdan** (Rapid).

Bindea şi Reuter au fost reţinuţi în Capitală; Şiclovan se va alătura expediţiei la Arad.

Caravana părăseşte Capitala mâine dimineaţă la ora 6 cu Simplonul pe ruta Braşov-Arad-Timişoara.

BULGARIA şi-a alcătuit echipa naţională pentru BALCANIADA ciclistă

—La Bucureşti se vor deplasa 12 alergători, cari au şi fost cantonaţi—

Sofia, 7. (Serviciul nostru special. — In urma curselor de selecţie care au avut loc la Plovdiv, Uniunea ciclistă bulgară a selecţionat pe cei doisprezece ciclişti care vor reprezenta Bulgaria la Balcaniada ciclistă dela Bucureşti.

Echipa bulgară va fi alcătuită din următorii ciclişti :

1. **Constantinoff** (Varna).
2. **Gheorghieff** (Cazanlâc).
3. **Velinoff** (Sofia).
4. **Krijka** (Sofia).
5. **Gherceff** (Sofia).
6. **Petroff** (Sofia).
7. **Dobreff** (Sofia).
8. **Geombazoff** (Sofia).

Rezerve vor fi următorii :

1. **Nenoff** (Gabrov).
2. **Mitoff** (Pernic).
3. **Bakaloff** (Sofia).
4. **Mihailoff** (Sofia).

Toţi aceşti doisprezece ciclişti au fost cantonaţi la Plovdiv, unde vor urma un antrenament sever.

Echipa bulgară va sosi la Bucureşti cu câteva zile înainte de începerea Balcaniadei, pentru a avea timp să se aclimatizeze şi să facă câteva antrenamente pe velodrom.

Din cauza viscolului ciclismul, atletismul şi rugbyul nu s'au manifestat ieri

Surprize în străinătate Bologna eliminată din Cupa Italiei, Gradjansky a suferit prima înfrângere, Beogradsky învingător cu 12-0 (!), iar Germania n'a reuşit decât un draw cu Ungaria!

Rezultatele complecte din divizia B şi Cupa Unirea

Football Football Football Football Football Football Football Football

In campionatul districtual

s'au disputat numai câteva matchuri

Cauza : timpul nefavorabil

CATEGORIA I-a
Seria B

S. E. T. 5
ADESGO 3

Capriciile naturei au făcut ca întâlnirea dintre S.E.T. și Adesgo să fie ratată.

Vântul puternic, frigul și terenul oarecum desfundat nu au permis desfășurarea normală a jocului deoarece nu se putea avea controlul balonului. A fost orice numai football nu.

Nu s'a putut vedea în decursul celor 90 de minute de joc o fază frumoasă. Vântul dădea balonului cu totul altă direcție decât cea indicată de jucător.

Jocul a avut două faze distincte: In prima parte S.E.T. a avut avantajul vântului pe care a știut să-l speculeze.

Și-a masat adversarul în careul de „16" și i-a administrat o poție de patru goaluri marcate la întâmplare.

Repriza secundă rolurile se inversează și majoritatea acțiunilor dacă se pot numi așa le are Adesgo. Două goaluri la întâmplare și unul din 11 este fructul muncii lor.

Cele câteva acțiuni sporadice ale S.E.T.-ului se termină cu un singur goal marcat în primele minute.

Goalurile au fost marcate de: Iuteș (2), Boleos, Stănciulescu și Penciu pentru S. E. T. Pentru Adesgo au înscris: Gelber, Balasz și Bartha din 11 m.

S. E. T. Jianu, Vasilescu, Constantinescu, Ionescu, Bălea, Ionescu, Baleos, Iutiș, Andrei, Penciu, Boiangiu.

ADESGO. Kiss, Vogel, Cohn, Tomescu, Istrate, Weinberger, Ionescu, Bartha, Șerbănescu, Gelber, Balasz.

CLASAMENTUL CATEGORIEI I-a
Seria B

Socec	14	11	1	2	53:22	23
Metalosport	15	11	0	4	51:27	22
Luceafărul	14	8	1	5	37:27	17
A. S. C. A. M.	15	7	2	6	30:24	15
Militari	15	7	2	6	42:41	16
S. E. T.	16	6	3	7	35:39	15
A. C. S. A.	15	6	2	7	26:32	14
A. G. E. R.	15	6	1	8	25:36	13
Metaloglobus	16	5	3	8	30:34	13
Adesgo	15	5	2	8	26:29	12
Metropola	15	1	3	11	19:64	5

CATEGORIA II-a
Seria A

C. F. R. B. T. 16
COLENTINA 0

După frumosul succes recoltat acum două săptămâni, Colentina a suferit un dezastruos eșec în fața C. F. R. B. T.-ului.

Cauza acestui eșec trebue contată și în timpul nefavorabil pe care s'a disputat această partidă.

Aceasta însă nu scade cu nimic din meritele învingătorilor.

Goalurile au fost marcate de: Iasca (4) Georgescu (4), Tănăsescu (3), Leonida (2) și Marcu (3).

CLASAMENTUL CATEGORIEI II-a
Seria A

Distribuția	13	11	2	0	61:11	24
Ciclop	12	8	3	1	37:12	19
C. F. R. B. T.	13	8	1	4	51:15	17
Ind. Ictei	12	7	3	2	48:13	17
Dacia Traiană	13	4	5	4	27:26	13
Stăruința	12	4	4	4	26:39	12
Orfeus	12	4	1	7	20:40	9
Grivița	12	2	4	6	21:38	8
Pebe	12	1	1	10	9:39	3
Colentina	13	1	0	12	12:80	2

CATEGORIA II-a
Seria B

BIRUINȚA
MIHĂESCU forfait

Deoarece Mihăescu nu s'a prezentat la matchul cu Biruința secunzii au câștigat prin forfait.

CLASAMENTUL CATEGORIEI II-a
Seria B

Carmen	10	10	0	0	63: 4	20
S. T. D.	11	8	0	3	35:14	16
Lupeasca	11	6	1	4	30:44	13
Biruința	12	5	2	5	26:25	12
Sutea	11	4	3	4	34:33	11
Mihăescu	11	3	2	6	16:21	8
I. Dârlău	10	2	4	4	14:30	8
Sp. Muncit.	11	2	2	7	21:36	6
Victoria	11	2	0	9	17:50	4

CATEGORIA III-a
Seria A

FICHET 7
STANDARD 2

Cu tot timpul nefavorabil matchul dnitre Fichet și Standard s'a disputat.

Jocul a fost de factură bună iar cei cari au avut condiție fizică au câștigat.

Standard a contat numai prima repriză, în a doua stăbind alura.

Fichet a profitat de ocazie luând jocul pe cont propriu.

Goalurile ou fost marcate pentru Fichet de: Toth (3), Georgescu II (2), Istvanfi și Timică. Pentru Standard au înscris: Szabo și Ross.

VULTURII CARP. 1
LAROMET 1

Inceput dar neterminat — s'a jucat 14 minute — întâlnirea dintre Vulturii Carpaților și Laromet s'a terminat cu 1—1.

Cu tot timpul nefavorabil jucătorii și-au dat toată silința pentru a scoate un match frumos. Totuși nu au reușit deoarece natura a fost mai puternică decât ei.

Au marcat: Apostol pentru Laromet și Gârbea pentru Vulturii Carpaților.

CLASAMENTUL CATEGORIEI III-a
Seria A

Fichet	13	9	2	2	58:33	20
Standard	12	8	1	3	43:25	17
Laromet	12	8	1	3	26:17	17
Energia	12	6	2	4	24:18	14
Sburători	12	5	4	3	32:23	14
V. Carpați	11	3	6	2	20:19	12
Băneasa	122	4	2	6	18:30	10
Vult. de Mare	11	2	2	7	15:28	6
L. P. N.	12	2	2	8	11:44	6

Matchul Laromet—Vulturii Carpaților nu a fost trecut în clasament, deoarece nu s'a terminat.

CATEGORIA III-a
Seria B

GENERALA 5
E. F. A. 1

Ambele echipe au jucat în formații incomplete (de câte 9 jucători).

Primul mi-temps a fost un duel continuu la centrul terenului și din această cauză nu se marchează decât un goal printr'un shoot dela 30 m. înscris imparabil de Teohari

In a doua parte a jocului, EFA este dominată și mai primește încă patru goaluri.

S'au remarcat dela Generala: Marinescu Teohari, Cocamela și Marin.

Dela E.F.A. au plăcut Kircor, Aram, Eranian și Sarkistan.

F. C. NAȚIONAL
COTROCENI forfait

CLASAMENTUL CATEGORIEI III-a
Seria B

F. C. Național	14	13	0	1	63:19	26
F. T. T.	12	8	2	2	46:15	18
Generala	13	8	0	5	28:23	16
Fulgerul	13	7	2	4	46:21	16
Capitala	13	6	1	6	27:21	13
Dâmbovița	13	6	0	7	34:28	12
Comro	12	5	0	7	25:35	10
Phenix	13	4	2	7	16:32	10
E. F. A.	13	3	3	7	24:44	9
Șoimii	13	4	0	9	21:50	8
Cotroceni	13	2	0	11	14:57	4

Matchurile Diviziei naționale B de Duminică 14 Apiilie

Viitoarea etapă a Diviziei Naționale B programează următoarele matchuri:

SERIA I

BRAILA: F. C. Brăila — F. C. Ploești.
(arb. d. C. Rădulescu (București).
CHIȘINAU: F. C. Nistru — F. C. Nistru.
(arb. d. Mielu Petrescu (București).

SERIA II

TIMIȘOARA: Electrica — Vulturii Textila.
(arb. d. Szilaghy (Reșița).
ARAD: Mica — C. F. R. (T.-Severin).
(arb. d. Doju (Timișoara).
SIMERIA: C. F. R. (Simeria) — Gloria.
(arb. d. Tănase Viorel (Sibiu).
PETROȘANI: Jiul — Chinezul.
(arb. d. Hohu (Arad).

SERIA III

REȘIȚA: S.S.M.R. — Universitatea.
(arb. d. Măcian (Arad).
TG. MUREȘ: C. Sp. Tg. Mureș — Crișana.
(arb. d. Petrie (Simeria).
SATU MARE: Olympia C. F. R. — Stăruința.
(arb. d. Hustig (Arad).
TURDA: Cimentul — Industria Iutei.
(arb. d. cpt. Bedeleanu (Arad)

SERIA IV

BUCUREȘTI: Macabi — Macabi (Chișinău).
(arb. d. Freund (București).
PLOEȘTI: Ferroemail — Prahova.
(arb. d. Tănăsescu (București)
GALAȚI: D. V. A. — Franco Română.
(arb. d. Popescu Panait (Ploești).

Convocări

● F. C. Tricolor amână jocurile pentru cupa „Țăranul" pentru Duminică 14 Aprilie din cauza timpului nefavorabil. Echipele care vor să ia parte se pot înscrie până Sâmbătă 13 Aprilie la sediul echipei din str. Cireșoaia nr. 122 la d. Martinescu Nicolae în cartierul Dămăroaia.

Spielman a marcat un goal dela 40 m. iar Zsizsik unul cu capul și . . .

...U. D. R. a învins A.M.E.F.A. cu 2-0 (1-0)

REȘIȚA, 7 (prin telefon). — Matchul dintre U.D.R. și A.M.E.F.A. a atras pe arena din localitate 1.500 de spectatori, cari desigur n'au avut nimic de regretat, întrucât afară de un joc frumos și palpitant, au fost și matorii unei victorii meritate a gazdelor. Scorul: 2 : 0 (1 : 0).

REINHARDT MARCHEAZA, ...DAR DIN OFFSIDE

Primele acțiuni au fost conduse bineînțeles de reșițeni cari au obținut două lovituri de colț în minutele 13 și 14. Acestea însă au rămas fără rezultat din cauza apărării adverse, care în frunte cu Slivăț, în formă excelentă, a lămurit toate situațiunile critice.

In minutul 24, la un atac al oaspeților, Reinhardt a reușit chiar să marcheze, dar goalul n'a fost acordat pe motiv de offside.

Gazdele, văzând că luptându-se cu o apărare într'o zi excepțională nu pot obține nimic, au început să tragă dela distanță.

SPIELMAN DESCHIDE SCORUL, MARCAND... DELA 40 DE METRI !

A început atunci un bombardament dela distanță și inovația a avut succes, întrucât în minutul 34 Spielman a „ghicit" un shoot formabidabil, dela 40 de metri. Balonul a trecut pe deasupra lui Gerold și lovind bara a intrat în plasă. (1:0).

ZSIZSIK RATEAZA UN PENALTY

In minutul 34, U. D. R. are o cazie unică de a majora scorul. Intr'adevăr, Slivăț hărțuit de atacanții reșiteni face hands în spațiul de pedeapsă. Penaltyul acordat însă, este tras alături de Zsizsik.

REPRIZA SECUNDA A FOST LA DISCREȚIA GAZDELOR

Repriza secundă a început prin dominarea autoritară a gozdelor, apărarea muncitorilor arădeni însă s'a dovedit impenetrabilă. Dar numai până în minutul 20. Căci în acest minut König a obținut un corner, pe care l-a executat tot el. Szurgyi, vrând să degajeze, a imprimat un efect curios balonului, care s'a lovit de bară și Zsizsik, care a urmărit faza a marcat cu capul al doilea goal al partidei.

Spre sfârșitul jocului Fiat a făcut foult pe linia de 16 m. Lovitura liberă bătută de Szaniszló II s'a lovit de zidul format de apărătorii reșițeni și a ajuns la Igna. Acesta a tras puternic, dar în bară și apoi Lakatos a clarificat și această ultimă ocazie de marcat a oaspeților.

Matchul s'a jucat pe o vreme rece, spre sfârșit începând să plouă.

Jocul a fost de factură înaltă mai ales că ambele înaintări au fost în formă bună.

Cei mai buni oameni a învingătorilor au fost Csipai, Zsizsik, Spielman și König, în timp ce de la oaspeți s'au remarcat Slivăț, Spaniszló și Igna.

ARBITRUL ȘI FORMAȚIILE

D. Costel Rădulescu (București) a condus bine, următoarele formații:

U. O R.: Feilinger—Fodor, Fiat—Neagrăn, Csipay, Lakatos—Micu, Zsizsik, Pop, Spielmann, König.

AMEFA: Ceroki—Silvăț, Kovas—Szurkyi, Szabo, Szaniszló II—Igna, Leb, Batrin, Reinhardt II, Simăndean.

SPECTACOLE

Teatre

OPERA : Relache.
NAȚIONAL : Premieră, Baronul.
STUDIO : 8 jum. Clownul.
LIGA CULTURALA : Imbrăceți pe cei goi.
MUNCA ȘI VOE BUNA : D-l de Pourceaugnac.
REGINA MARIA : Familia Carson.
SARINDAR : 9, D-șoara Butterfly.
COMOEDIA : 8.45, Un băiat și jumătate.
ISVOR : Morits al II-lea.
ALHAMBRA : Alhambra în floare.

Cinematografe

CINEMA SCALA: „Elisabeth și Essex
ARO : Cântec de leagăn ; Jurnale.
CAPITOL : Ingeri cu fețe murdare și Jurnale.
TRIANON : Ultima aventură a lui Sherlok Holmes, jurnal românesc O. N. E. și Paramount.
CARLTON : „Amenințări..." cu Mireille Balin și John Loder; Jurnal Fox și de Război.
REGAL: Cocoșatul dela Notre Dame. Jurnal Paramount.
SELECT : Invitația la fericire.
FEMINA : Emigranta.
A. R. P. A.: Cruciadele
ROXY : Vrăjitorul din Oz.
ELYSEE : Gorila și Infernul Ingerilor.
FORUM: Soțul meu conduce ancheta și Drapelul.
OMNIA : Andy Hardy iubește și Caterina cea mică.
AIDA : Delir ; Evadatul din Aktus.
AMERICAN: Moartea obosită și Hoțul pentru femei.
BIZANTIN: Fata bătrână ; Union Pacific.
BARCELONA : Gunga Din ; Jurnal și Comedie.
COTROCENI: Adio D-le Chips ; Desmoșteniții soartei.
CARMEN: Ea și El ; Lordul Jeff.
DACIA : La capătul Pământului și Moulin Rouge.
DICHIU : Jesse James (Briganzii) ; Fecioara de azi.
DIANA : Stan și Bran Eroi fără voie și Tarzan în Exil.
FLORIDA : Nebuniile vacanței ; Dreptatea nopții.
FRANKLIN: Ogorul și Suzana.
EDISON: Comoara din Insula Piraților. Opera completă.
GLORIA: Copilașul domnișoarei și Trader Horn.
„GRAND": Alexandru Newschy și Oameni de mâine.
ILEANA : Dragostea mea te cheamă și Ora fatală.
IZBANDA: Viața e un joc; Aventurile lui Hucklebery Finn.
LIZEANU : Omul cu Mască (Mascatul) și Completare
LIA : Brigada Nordului și Dincolo de Ziduri.
LUCIFER: Desmoșteniții soartei; Luna de miere la Paris ; Jurnal Românesc.
MARCONI: Miezul nopții ; Jurnal de război Paramount și O.N.C. și Trupa de Reviste și Comedii D'Ayol.
MARNA : Femei ; Andy Hardy milionar și Trupa de Reviste Titi Mihăilescu.
MILANO: Delir ; Miezul Nopții.
MODEL : Oameni de sacrificiu ; Cei trei Muschetari.
MIORIȚA : Femei; Jurnal și Completare.
NERO : Primul sărut ; Noaptea amintirilor.
NONI : Desmoșteniții soartei și Trade Horn.
NISSA : Paradisul pierdut ; Tarzan în Exil.
ODEON: Copilașul Domnișoarei ; Nu sunt criminal.
PACHE : Fata bătrână ; Eroi fără voie ; Jurnal Românesc.
PARIS : Comoara din Insula Piraților. Opera completă.
RAHOVA: Cavalcada fantastică ; Olimpiada 1939.
RIALTO : Adio D-le Chips ; Se aprind făcliile.
SPLENDID : Ispitele trupului ; Foc de arme în Arizona.
TOMIS: Sudan ; Jurnal și completare.
TRIUMF : Diavolii Roșii. Opera completă.
UNIC : Derrière la Façade (Dincolo de Ziduri) ; Brigada Nordului.
UNIREA: Shirley salvează America ; Familia jud. Hardy.
VOLTA-BUZEȘTI: Fugara și Eroul din Far-West.
VENUS: Se aprind făcliile ; Pentru Patrie ; Jurnal.
VOLGA : Dincolo de Ziduri; Linia Maginot și Prizoniera din Sing-Sing.
PALAS BULEVARD: Vestul sălbatic și Dragostea mea te cheamă.
REX : Iarmarocul ; Beția aurului.
PAX : Suflete în ceață ; In slujba inamicului.

Football Football Football Football

La Galați

Venus a învins greu Gloria C. F. R. cu 2-0 (0-0)

Gloria C. F. R. a făcut o partidă mare, dar mijlocașii Venusului au câștigat matchul. Humis n'a jucat decât șapte minute

GALAȚI, 7 *(prin telefon dela corespondentul nostru).* — Matchul cu Venus era socotit de toată lumea drept cea mai importantă partidă a Gloriei C. F. R. din returul campionatului național.

Gălățenii urmaseră un sever antrenament și bazați și pe forma bună a lui Justin (care de altfel nu s'a desmințit)sperau și într'un succes sportiv și în unul de cassă, interesul pe care publicul nostru îl manifesta pentru acest match, fiind considerabil.

Din păcate, așteptările au fost complect înșelate. Nu s'a realizat nici un succes sportiv, deoarece Venus a învins Gloria C. F. R. cu 2 : 0 (0 : 0) și nici unul de cassă, de oarece din cauza timpului mizerabil care a fost astăzi la Galați, n'au asistat la match decât circa o mie de spectatori.

Gloria C. F. R. a trebuit să se mulțumească cu un succes moral. Intr'adevăr, înfrângerea suferită nu e câtuși de puțin meritată, gălățenii arătându-se tot timpul cel puțin egalii adversarilor lor.

E desigur și aceasta o consolare, dar destul de slabă.

IN PRIMA REPRIZA, STERILA DOMINARE A GLORIEI C. F. R.

S'a jucat pe un teren moale și plin de băltoace. Toată după amiaza a bătut un vânt foarte puternic și a căzut zăpadă amestecată cu ploaie.

In prima repriză, Gloria joacă cu vântul în spate și domină cea mai mare parte din timp. Venus se apăra cu greu, dar datorită formei lui David și mai ales liniei de mijlocași, care a făcut o partidă mare, reușește să împiedice marcarea vre-unui goal.

IN REPRIZA A DOUA, MIJLOCAȘII VENUSULUI PUN STAPANIRE PE JOC

Dominarea gălățeană continua și în primele minute ale reprizei secunde, deși acum Gloria C. F. R. joacă cu vântul în față.

In acest interval de timp, David a salvat două goaluri aproape sigure. Gloria a dominat astfel aproape 60 de minute ;— fără rezultat însă. Cu timpul, înaintașii gălățeni slăbesc și încetinesc alura pe care au susținut-o două treimi din match. Paralel cu slăbirea lor, linia de halfi a Venusului joacă din ce în ce mai sigur și pun complet stăpânire pe joc.

Demetrovici, Iuhasz și Lupaș împing înaintarea, pe care o alimentează necontenit, așa că ultima jumătate de oră aparținea aproape în întregime, bucureștenilor.

Justin a apărat însă foarte bine și Venus n'a putut înscrie decât două goaluri.

CUM S'A MARCAT

Amândouă acțiunile de goal au pornit dela Iuhasz.

In minutul 61 Iuhasz îi dă lui Orza, care driblează scurt pe Szutor, se apropie mult de poartă și dela numai 4 metri înscrie.

1 : 0 PENTRU VENUS

Al doilea și ultimul goal s'a marcat în minutul 84. Tot Juhasz a fost acela care i-a dat lui Orza. Acesta trecuse la centru și dela 12 metri a tras extrem de puternic, marcând pentru a doua oară.

2 : 0 PENTRU VENUS HUMIS N'A JUCAT EFECTIV DECAT ȘAPTE MINUTE

Am spus la început că Gloria C. F. R. a făcut o partidă mare și că merita cel puțin match nul. Venus a trebuit să muncească pentru a obține această victorie. Dacă linia lui de halfi n'ar fi jucat cum a jucat, probabil că rezultatul ar fi fost altul.

Trebuie însă să spunem în folosul bucureștenilor că au jucat tot timpul în 10 oameni.

In minutul 7 al primei reprize Humis a călcat greșit și a trebuit să părăsească terenul. A reintrat, ce-i drept, în repriza a doua, dar a jucat extrem-stânga cu Iordache inter. A jucat, e un fel de a vorbi, de oarece s'a mulțumit să facă figurație, starea piciorului nepermițându-i mai mult.

CINE S'A MARCAT

Cel mai bun compartiment de pe teren a fost de departe, linia de halfi a Venusului, compusă cum am mai spus, din Demetrovici, Iuhasz și Lupaș. Tot de la Venus au mai jucat bine Sfera, Orza, Bodola și David. Individual însă, cel mai bun din 22 a fost Justin, care a apărat magistral. Dintre coechipierii săi s'au mai remarcat Cucula, care a jucat fundaș stânga, Mihăilescu și cetrul înaintaș Ströck.

D Ionescu-Tope a condus formațiile :

VENUS: David, Sfera, Negoescu, Demetrovici, Juhasz, Lupaș, Orza, Ploeșteanu, Humis, Bodola, Iordache (Humis).

GLORIA C. F. R.: Justin, Prassler, Cucula, Kiss, Szutor, Mihăilescu, Bodea, Milea, Ströck, Demeny, Horotan.

Matchuri amicale la Cluj

CLUJ, 7 (Prin telefon). — Cu tot timpul defavorabil, s'au disputat trei matchuri amicale.

Iată rezultatele technice:

C. F. R. — ACADEMIA AGRICOLĂ 5:3 (2:2).

C. A. CLUJ—CORVIN 5:1 (2:0).

MĂNĂȘTUR (jun.) — ECHO (jun.) 3:0 (3:0).

Sport școlar

Lic. Sp. Haret Cl. IV-a—III B. 4:1 (1:0)

In cadrul acestui match disputat Vineri pe Velodrom, echipa Cl. IV a continuat lanțul victoriilor.

JOCUL

Prima repriză a decurs domol, jocul fiind mai mult sau mai puțin egal. Goalul reprizei a fost marcat de Bârlea din penatly. In repriza doua cl. III B reușește să egaleze prin Runeș. Din acest moment nu mai există dcât o singură echipă pe teren, cl. IV-a, care înscrie de trei ori prin Fizzotti și Anghelescu (2), jocul terminându-se în careul învinșilor.

Echipa Cl. IV A: Ionescu, Dumitru, Horvat, Gaspar, Jarcă, Carnabel, Ecaus, Anghelescu, Bârlea, Banc, Fizzotti.

Neglijența se răzbună!

Niciodată să nu lăsăm vindecarea la voia intâmplării. Afecțiunile aparatului urinar, cari se manifestă prin urină turbure, nevoia de a urina des, prin arsuri și junghiuri, trebuiesc neapărat tratate. Tratamentul este simplu. Faceți doar o cură cu Helmitol, care vindecă și înlătură durerile.

Luați regulat HELMITOL și vă asigurați sănătatea

BAYER

36 minute pe viscol puternic... ...Macaby - F. C. Craiova 2-0

Ca deschidere a matchului Juventus-C.A.M.T. fusese programată partida amicală Macaby-F.C. Craiova.

Din cauza viscolului puternic nu s'a jucat decât 36 de minute în decursul cărora s'au înregistrat puține faze ale unui adevărat joc de football.

Rezultatul de 2-0 nu ne permite să tragem o concluzie în ceace privește forțele adversarilor căci Macaby a jucat doar o singură repriză când a avut vântul în spate.

Punctele au fost înscrise în modul următor:

In min. 6 Moisescu singur trage dela 25 m. și înscrie cu concursul portarului Ciocâlteu care alunecase.

Tot el mărește scorul în min. 14 dintr'o vizibilă poziție de off-side.

Oaspeții au ocazia să egaleze dar Niculescu ratează două ocazii sigure.

In min. 35 Szika marchează un frumos goal cu capul, din poziția de off-side dar arbitrul nu acordă.

Puțini s'au remarcat în cursul jocului de ieri. Aceștia sunt Moisescu, Miclea, Bărbulescu, Szika, Pacheteanu și kiss.

A condus corect d. Greculescu următoarele echipe:

MACABY: Kerkai, Havas, Csajka, Șie, Kiss, Herman, Covaci, Hechet, Szika, Bărbulescu, Moisescu.

F. C. CRAIOVA: Ciocâlteu, Iordăchescu, Miclea, Ruicu, Cigorin, George, Niculescu, Pacheteanu Stoianovici, Biban, Brassoi.

Locațiunea biletelor pentru 14 Aprilie

Locațiunea biletelor pentru programul cuplat de la 14 Aprilie — în care figurează matchul de football București — combinata Timișoara — Reșița și partida internațională de rugby Romania — Italia, se bucură de un succes frumos, la magazinul Victoria Sport, din pasajul Imobiliara, se observă un interes special din partea publicului nostru spectator, căruia i se oferă — pe același program — un match de football și o întâlnire internațională de rugby, de certă calitate.

Matchurile C.A.M.T.-Juventus și Rapid-Victoria au fost amânate pentru 23 Aprilie

Matchurile F. C. Rapid — Victoria și C.A.M.T. — Juventus nu s'au disputat.

La Cluj, în momentul în care Victoria a putut să-și alcătuiască o echipă echilibrată, fără improvizații și copii, a căzut zăpada.

Terenul acoperit cu un strat de 15 cm. grosime, a fost declarat impracticabil.

Același lucru s'a întâmplat și la București.

Vânt și zăpadă. Un viscol mai „real" decât în cea mai autentică zi de iarnă.

Arena Macaby a devenit impracticabilă încă de dimineață. Matchul C.A.M.T. — Juventus nu s'a putut așa dar disputa.

Matchurile acestea au fost amânate, ambele, pentru ziua de 23 Aprilie.

Dobay a început iar să marcheze... ... și Ripensia a terminat la egalitate cu F. C. Carpați Scorul 2:2 (1:1) a fost realizat de Beke, Szoeke 2 și Dobay

BAIA MARE, 7 (prin telefon). — Cei 1.600 de spectatori, cari au asistat la matchul Ripensia — Carpați au văzut un joc frumos.

Pentru că, deși a bătut un vânt rece tot timpul, echipele au stăpânit jocul având pe rând inițiativa și dominând câte o repriză.

In general, vântul nu a influențat prea mult jocul și din această cauză matchul a fost destul de spectaculos.

RIPENSIA A JUCAT CU DOBAY EXTREMA STANGA

Ripensia a prezentat o echipă completă, cu Dobay extremă stânga.

„Calul", care a jucat în ultima vreme fundaș a făcut o partidă foarte bună. A marcat chiar un goal ca în timpurile de glorie.

Noua formație s'a arătat echilibrată și —ceeace este mai important — linia de atac a dovedit eficacitate și o remarcabilă putere de pătrundere.

CELE PATRU GOALURI...

In prima parte a jocului, Ripensia a avut vântul în față.

A atacat dela început și a deschis scorul în minutul 26 prin Becke, care a marcat imparabil.

In minutul 38 se produce egalarea. Hanga, care a jucat extrem dreapta a centrat frumos și Szoeke a reluat în poartă dintr'un unghiu foarte dificil.

DOBAI

După pauză, F. C. Carpați are imediat o serie de atacuri puternice.

Echipa este aproape tot timpul în atac și goalul nu întârzie să se producă.

In minutul 54, Lucaciu centrează și din nou Szoecke marchează imparabil.

Goalul acesta aduce după el o dominare de un sfert de oră.

Până când Ripensia egalează prin Dobay.

In minutul 68, Dobay scapă printre fundași și după o cursă spectaculară trage favorabil la poartă, marcând cel mai frumos goal al matchului.

DOBAY ȘI LUCACIU CEI MAI BUNI DE PE TEREN

Incontestabil, cei mai buni oameni de pe teren au fost Dobay și Lucaciu. In special, primul a jucat ca în timpul, când era extrema echipei naționale.

Alături de ei s'au mai remarcat Oprean și Simatoc, dela Ripensia și Holtzmann și Ezeremy II, de la F. C. Carpați

FORMAȚIILE

D. Sipos a condus urmtoarele formații:

RIPENSIA : Pavlovici, Oprean, Regdon ; Simatoc, Kotormany, Gall; Tacazer, Becke, Mascu, Jifcovici, Dobay.

F. C. CARPAȚI : Hevessy, Holtzmann, Damain; Szeremy II, Ghidali, Reat; Hanga, Lucaciu, Perneky, Telegvy, Szoecke.

Football Football Football Football Football Football Football Football Football Football Football

Ploae, ninsoare, lapoviţă, surprize...

Secunda divizie naţională a cunoscut ieri o zi mai agitată ca oricând

Ieri s'a disputat în toată ţara a patra etapă a Diviziei Naţionale B. Din nefericire, vremea a fost protivnică, viscolul bătând cu furie peste tot.

Rezultatele sunt normale, excepţie făcând înfrângerea Micei de către Gloria. Invingătorii au confirmat încă odată forma bună pe care o deţin.

Partidele întrerupte vor continui azi în toată ţara.

Seria I-a

F. C. Ploeşti a dominat categoric învingând pe Dragoş Vodă cu 9-1 (4-0)

PLOEŞTI, 7 (prin telefon). — F. C. Ploeşti şi-a confirmat încă odată superioritatea, zdrobind pe Dragoş Vodă cu categoricul scor de 9—1 (4—0).

Scorul putea lua proporţii şi mai mari, dacă ploeştenii insistau.

Au asistat 1000 de spectatori.

Punctele învingătorilor au fost înscrise de Covaci II în minutele 3, 41, 44, 65 şi 78, Covaci I minutul 8, şi Cocis ţi minutul 1, 7 şi 33.

Pentru cernăuţeni a înscris Gorki în minutul 60 din „11" m.

Terenul mocirlos a stânjenit mult acţiunile jucătorilor.

Ploeştenii au avut cei mai buni oameni în Hetzer, Covaci II, Covaci I, Marienuţ şi Mosko, iar dela cernăuţeni „suplul" Suck-Panenka.

A condus d. Tică Iliescu, Buc. următoarele echipe:

F. C. PLOEŞTI: Schramek, Hetzer, Dunăreanu, Mosko, Miscoltz, Marienuţ, Covaci II, Bocşa, Covaci I, Barbaiani, şi Cociş.

DRAGOŞ VDĂ: Erhan, Schbidt, Winternitz, Androucovitz, Gazda, Ungureanu, Strutinski, Gorki, Panenka, Suck şi Cacerowski.

Mureşul a învins CAO cu 2-1 (2-1)

TÂRGU MUREŞ, 7 (prin telefon). — In matchul disputat astăzi între Mureşul şi C. A. O. pentru divizia naţională B, echipa locală şi-a luat revanşa învingând pe orădeni cu 2—1 (2—1).

In toamnă însă, la Oradea, C. A. O. câştigase mult mai categoric cu 5—2. Toate trei goalurile au fost marcat în repriza întâia.

CLASAMENTUL

F. C. Ploeşti	13	12	1	0	64: 6	25
F. C. Brăila	14	9	3	2	30:16	21
Mureşul	14	10	0	4	44:22	20
C. A. O.	14	9	1	4	41:30	19
F. C. Craoiva	13	8	2	3	30:13	18
A. Sş C-ţa	18	6	0	12	35:51	12
F. C. Nistru	12	4	1	7	20:34	9
Dragoş Vodă	14	4	1	9	23:27	9
Astra	18	2	3	13	17:51	7
Vict. C.F.R.	18	0	0	18	3:71	0

jocul dintre Chinezul şi C. F. R. din Simeria. Victoria a revenit pe merit Chinezului.

In prima parte a jocului Chinezul domină dela început şi înscrie prin Wetzer în min. 9 care a reluat cu capul o centrare a lui Csapo.

In minutul 40 Stoicovici dela Chinezul înscrie în propria poartă.

Cu rezultatul de 1—1 se termină prima repriză.

La reluare Szegeny dela C.F.R. ridică scorul la 2—1 pentruca în minutul 17 Lasönczy să egaleze dintr'o pasă a lui Thierjung.

In minutul 19 Chinezul obţine un 11 metrii pe care-l transformă Thierjung. In minutul 42 Lasönczy ridică scorul la 4—2. S'au remarcat dela Chinezul, fundaşii Molnar şi Kohl, Wetzer, Schaft, Thierjung şi Bajusz, iar dela C.F.R (Simeria), Nemet, Varga, Suciu şi Csány.

S'a jucat în următoarele formaţii:

Chinezul: Liter, Molnar, Kohl, Stoicovici, Wetzer, Schaff, Csapo Lasönczy, Thierjung, Bajusz, Edinger.

C.F.R. (Simeria): Nemet, Gabor, Horvat, Ştefănescu, Varga, Suciu, Iarcă, Pascu, Szegeny, Csány, Nagy.

Vulturii şi Jiul au terminat la egalitate

1—1 (0—0)

Lugoj, 7 (prin telefon). — Astăzi s'a disputat în localitate matchul dintre Vulturii şi Jiul din Petroşani. Jocul s'a terminat la egalitate fiecare echipă marcând câte un punct.

A marcat Musteţiu pentru Vulturii şi Orossy pentru Jiul.

Domnul Chiciu (Timişoara) a arbitrat următoarele formaţii:

Jiul: Cosma—Bentea II, Scovran—Szabo, Bentea III Gezo, Orossy Radu, Socaciu, Vâjdea.

Vulturii: Holtzman, Cionca, Ilavaty, Ambalgo Iorga, Doemani, Sechman, Popescu, Musteţiu Lahayer şi Hodişan.

Seria II-a

Gloria a câştigat derbiul seriei II-a

Gloria-Mica 1-0 (1-0)

ARAD, 7 (prin telefon). — Eri s'a disputat în localitate derbyul seriei a II. Victoria a revenit Gloriei care a prezentat o echipă cu mare poftă de joc. Scorul nu corespunde realităţii, Gloria fiind mult superioară. Matchul a corespuns aşteptărilor.

In prima repriză, Gloria domină dar din cauza înaintării ineficace, nu marchează decât un punct prin Tudor în minutul 14 în urma unei acţiuni personale. Gloria domină dar nu mai poate marca şi jocul se termină cu scorul de 1—0.

Gloria a avut cei mai buni oameni în Şiclovan, de departe cel mai bun de pe teren, Codreanu şi Micola iar dela muncitorii Mocuta Pancu, David şi Fusoi.

A condus d. Guţescu, Bucureşti următoarele echipe:

GLORIA: Theimler-Rekner, Volintir-Şiclovan, Codreanu, Micola-Tudor, Fargas, Mladin, Henegaru, Mercea.

MICA: Mocuţa-Iancu, David-Teodorescu Fusoi, Vela, Chereşlădeanu, Bârlea, Pop, Popa, Pascu.

Minierul-Electrica 2-0 (1-0)

LUPENI, 7 (prin telefon). — Astăzi s'a disputat în localitate matchul dintre Electrica — una dintre favoritele seriei — şi Minierul. Au asistat 200 de spectatori.

Localnicii au reuşit să dispună de timişoreni cu 2—0 (1—0) prin punctele marcate de Peter printr'o lovitură de 20 m. şi de Brătoiu în minutul 70. S'au remarcat dela Minierul, Laslo, Peter, Brătoiu şi Zelenak II iar dela Electrica apărarea imediată.

D. Ceaureanu a arbitrat formaţiile:

MINIERUL: Kiss, Szleök, Laslo, Debreczeny, Peter, Forger, Brătoiu, Ganea, Schlinat, Botnar, Zelenak II.

ELECTRICA: Trifunof, Mayer Brana, Porja I, Porja II, Iancovici, Biro, Pozmor, Pantea, Gall, Caba.

Chinezul a învins C. F. R. (Simeria cu 4-2 (1-1)

Timişoara, 7 (prin telefon). — Astăzi s'a disputat în localitate

CLASAMENTUL

Mica	13	10	0	3	31: 8	20
Minerul	14	9	1	4	22:14	19
Chinezul	14	9	0	5	37:25	18
Electrica	13	9	0	4	24:17	18
Vulturii	13	7	2	4	20:19	16
Gloria	13	6	2	5	32:25	14
Jiul	13	5	3	5	22:13	13
C.F.R. (T. S.)	13	4	0	9	16:31	8
C.F.R. (Sim.)	14	3	2	9	18:35	8
Sparta	18	1	2	15	10:51	4

Seria III-a

Crişana a învins la limită S. S. M. R. cu 1-0 (1-0)

Oradea, 7 (prin telefon). — Eri s'a disputat în localitate matchul dintre Crişana şi S.S.M.R. din Reşiţa. Victoria a revenit conform prevederilor generale localnicilor care au învins la limită.

Singurul punct al matchului a fost înscris de Pop A. în min. 25. Jocul a fost foarte frumos. Crişana putea să câştige detaşat. Echipele au aliniat următoarele formaţii:

CRIŞANA: Pop Al.—Nagy, Szaborski—Prutea, Torjoc, Martin—Ursan, Deleanu, Pop, Aurel, Szilagy, Pop. Gh.

S.S.M.R.: Bugariu—Marta, Kirspek—Kirscher, Stach, Riovitz, Blavuşteac, Albu, Pollaz, Tuti, Fleameaţ.

Oltul a învins Olimpia C. F. R. cn 3-0 (1-0)

Sf. Gheorghe (prin telefon). — **Teren:** Impracticabil. **Timp:** Vânt şi ninsoare.

Echipele: Oltul: Nagy, Orosz, Boga, Kovacs, Sternberg, Szabo, Kiss, Barabás, Botos, Székely, Réti.

Olimpia C.F.R.: Molnar, Szegedi, Fazekas, Măgureanu, Asztalos, Dragoş, Năstureanu, Candrea, Theraşi, Iovită, Borescкay.

Pe un timp nefavorabil şi pe un teren cât se poate de greu s'a jucat matchul dintre Oltul şi Olimpia C.F.R. Matchul a fost întrerupt în minutul 60 din cauza viscolului abundent.

Jocul începe în avantajul gazdelor care propriu zis joacă la o poartă dar nu pot marca din cauza vântului. In minutul 25 se produce inevitabilul şi Szekely marchează dintr'o pasă a lui Kiss.

La reluare, cu vântul în spate, Oltul marchează încă două puncte în 15 minute.

In min. 14 după o bară a lui Szekely, Barabas reia mingea în plasă de aproape. După un minut, Reti aleargă pe tuşă şi centrarea lui cu ajutorul vântului care în plasă.

In min. 60 jocul este întrerupt din cauza viscolului prea abundent.

Industria Sârmei şi Universitatea au făcut match nul: 3-3 (2-2)

Câmpia Turzii 7 (prin telefon). — Echipa clujeană Universitatea a făcut astăzi o performanţă excelentă reuşind să termine la egalitate cu echipa locală Industria Sârmii: 3—3 (2—2).

Matchul a fost extrem de disputat. Pentru Industria Sârmii au marcat. Mârze (2) şi Gherman iar pentru clujeni au înscris Viger, Coracu şi Porumb câte un gol. A condus d. Aurel Creţu.

CLASAMENTUL

Crişana	12	12	0	0	41:5	24
Universitatea	12	9	1	2	40:13	19
Oltul	13	6	5	2	26:11	17
Ind. Sârmii	12	7	1	4	29:14	15
S. S. M. R.	13	7	1	5	29:15	15
Cimentul	12	6	1	5	26:19	13
Stăruinţa	13	5	2	6	21:26	12
C. S.Tg.M.	13	3	2	8	16::34	9
Ol. C.F.R.	12	3	1	8	17:31	7
Victoria	16	0	0	16	5:76	0

Seria IV-a

Franco-Română şi Turda au terminat nedecis 0-0 după... 20 de minute de joc

Brăila 7 (prin telefon). — Azi s'a disputat în localitate matchul dintre Franco-Română şi Turda (Bucureşti). Scorul nu a putut fi stabilit din cauza timpului nefavorabil şi mai ales din cauza impracticabilităţi terenului. In cele 20 de minute, jocul a fost de factură slabă. Mâine urmează să se dispute restul matchului. S'au remarcat dela Franco-Română: Popescu, Samoilescu, Nitroi, Georgescu şi Emilian. A condus d-l Farkas (Galaţi) foarte bine.

Echipele au aliniat următoarele formaţii: **Franco-Română:** Morărescu, Babuc, Popescu Apostol, Belciu I Zaharia, Letoi, Breli, Manici Unguroi. **Turda:** Samoilescu, Simionescu, Lăzăroiu, Dumitrescu, Nitroi, Dumitrescu, Blejan, Popescu Emilian Beldiman, Georgescu.

Ferroemail-Muncitorul 2-0 (0-0)

Cernăuţi 7 (prin telefon). — Azi s'a disputat în localitate pe terenul Dr. Vodă matchul dintre Ferroemail şi Muncitorul. Au asistat 1500 de spectatori. Jocul s'a desfăşurat pe zăpadă, fapt care a împiedicat întrucâtva desfăşurarea jocului.

In prima repriză nu s'a putut marca nimic zăpada căzând în abundenţă, vizibilitatea şi controlul mingii fiind nesigure. In repriza doua când zăpada a încetat să cadă, jocul a avut un aspect mai legat. Ferroemail mai bun din toate punctele de vedere a reuşit să învingă prin punctele marcate de Draga în minutele 4 şi 44. S'au remarcat dela Ferroemail, Szabo, Mincea şi Pascaru, care a fost cel mai bun din 22. Singurii care au corespuns dela Muncitorul au fost, Ungureanu şi Glasman.

D-nul Toni Irimescu (Iaşi) a arbitrat formaţiile:

Ferroemail: Lazăr, Szabo, Neagu, Noti, Mincea, Pascaru, Vaida Simionescu Ianuy, Draga Victor.

Muncitorul: Ungureanu, Spitzer, Glass, Pviptureac, Sehnic, Phehler Glassman Niţu Ofenberger, Simbaliuc Peler.

Un match cu scandal Macabi-Traian 3-1 (1-0)

Chişinău, 7 (prin telefon). — Pe un timp nefavorabil s'a desfăşurat azi în localitate matchul dintre Macabi şi Traian din Tighina.

Au asitat 500 de spectatori.

Localnicii mai buni şi-au insuşit victoria prin punctele marcate de Glik în minutul 20 — rezultat cu care se termină repriza întâia — Ruffis în minutul 66 şi Fischman în minutul 75. Pentru oaspeţi a marcat Turjinscki în minutul 55.

După marcarea acestui goal a izbucnit un scandal aritrul scăpând matchul din mână.

De altfel nu a arbitrat d. Crişan ci arbitru local Fianu, care a eliminat din joc în cele din urmă — pe Armencea şi Buzică.

S'au remarcat dela Macabi, Alic, Ruffis, Glük şi Fischman, iar de la Traian, Ceaicowscki şi Turjinski.

Macabi: Mosko, Alic, Gero, Holtzman Kraus, Ruffis, Glük, Fischman Saslö Livovski Gerd.

Traian: Ceaicovski, Armencea, Cauja, Buzică, Gorin.

CLASAMENTUL

Franco-Românăh	13	12	2	1	51:17	22
Ferrooemail	13	10	1	2	50:12	21
Macabi (Buc.	13	9	2	2	38: 8	20
Macabi (Buc.)	13	9	2	2	38:8	20
D. V. A.	12	7	1	4	30:24	15
Prahova	12	6	2	4	24:26	14
Macabi (Chiş.)	13	6	1	6	26 26	13
Turda	12	5	1	6	23:14	11
Muncitorul	13	3	1	9	17:43	7
C. S. Doc	18	3	0	15	19:70	6
Traian	12	1	0	11	9:49	2

Clasamentele sunt făcute cu rezultatele obţinute în timpul cât s'a jucat. După consumarea totală a matchurilor plasamentele vor avea structura definitivă.

Din tară

ORADEA: Stăruinţa — Ferar 8:2 (0:0).

După primul tur al Cupei Unirea s'au calificat doar: Timişoara, Braşov, Cernăuţi, Chişinău, Oradea, şi Arad

Cu toată vremea rea de ieri, prima etapă a cupei Unirea s'a disputat în întregime.

S'au realizat rezultate interesante prin care, câteva chiar surprinzătoare. Aşa au fost, comoda victorie a Timişoarei la Reşiţa, înfrângerea Clujului la Cernăuţi, e drept datorită jocului brutal al cernăuţenilor, — mai ales semi-eşecul reprezentativei Capitalei la Brăila, unde a capotat cu 2-3 (1-2).

Matchul nu s'a terminat. Mai sunt 13 minute de joc, care se vor disputa astăzi, dar nu e sigur că bucureştenii vor putea răsturna situaţia.

La Sibiu a fost nevoie să se aplice regule, după care în caz de match nul se califică echipa cea mai tânără: Braşovul a fost beneficiarul.

La Brăila nu s'a jucat decât 77 de minute Brăila-Bucureşti 3-2 (2-1)

Brăila, 7 (prin telefon). — Matchul dintre echipele de juniori ale Brăilei şi Bucureştiului — nu s'a putut juca decât 77 de minute, din cauza terenului impracticabil. Până în momentul întreruperii brăilenii conduceau cu 3—2, după ce la pauză scorul fusese 2—1 în favoarea lor. Au marcat pentru Brăila Filotti în min. 25 şi 35; şi Rosculeţ în min. 65; iar pentru Bucureşti Fabian II în min. 15 şi Ştefănescu în min. 55.

D. Manole Vlahu a condus formaţiile.

BRĂILA: Iordăchescu, Ionescu, Gheorghiu, Popescu, Jipa, Belciu II, Filotti, Roşculeţ, Butoianu, Anghelescu şi Dumitru.

BUCUREŞTI: Stănescu, Catană, Marinescu, Vasile, Popescu, Ungureanu, Crăciunescu, Herescu, Ştefănescu, Manolescu, Fabian II.

Restanţa de 13 minute va fi jucate astăzi după amiază pe terenul Franco-Română.

Cernăuţi, jucând foarte brutal, a învins pe nedrept Clujul cu 1-0 (0-0)

Cernăuţi, 7 (prin telefon). — Juniorii clujeni, au motive să se socotească nedreptăţiţi de înfrângerea pe care au suferit-o astăzi din partea reprezentativei cernăuţene care a câştigat cu 1—0 (0—0).

Tot timpul echipa clujului a fost mult superioară. Jucătorii ei au combinat foarte frumos, jucând cu pase scurte. N'au putut însă inscrie nimic din cauza zăpezii care acoperea trei sferturi din teren. Cernăuţenii au jucat foarte brutal. In repriza a doua Popescu îl loveşte intenţionat pe Antonie scoţându-l din joc. Echipa clujeană s'a retras după teren; n'a reintrat decât după 10 minute când arbitrul Kolnt 1-a eliminat pe Popescu.

Singurul goal al matchului a fost inscris de Micu în min. 78 ca urmare a unei acţiuni personale.

Au jucat echipele:

CERNĂUŢI: Janoş, Akoscikoved, Panter, Iederman, Nuţu, Grabowetz, Schaine, Gavriliuc, Popescu, Kreisberger, Webir.

CLUJ: Pop Sabin, Storin, Antonie, Câmpean, Căpuşan, Poruţ, Rusu, Pop Alex., Hegheduş, Kadar, Wig.

Chişinău-Iaşi forfait

Chişinău, 7 (prin telefon). — Eri urma să se dispute în localitate matchul de juniori Chişinău — Iaşi contând în cadrul cupei Unirea. Ieşenii neprezentându-se Chişinăul s'a calificat prin forfait în turul următor.

Timişoara s'a calificat pe drept la Reşiţa

Reşiţa, 7 (prin telefon). — In deschiderea la matchul U.D.R — A.M.E.F.A. s'a jucat matchul dintre reprezentativele de juniori ale Timişoarei şi Reşiţei contând pentru „Cupa Unirea".

Timişorenii superiori, au câştigat pe merit cu 2:0 (0:0).

Goalurile învingătorilor au fost marcate de juniorii Ripensiei Mioc şi Andreescu în min. 14 şi 22 din repriza secundă.

TIMIŞOARA: Peschka — Tóth, Müller — Petschowsky, Kovacs, — Ritter, Mioc, Andreescu, Vilhelm, Vodă.

REŞIŢA: Bezdan — Dietrich, Marian — Turcu, Floruţ, István—Almer, Hubert, Oppeltz, Drăgoescu, Pateşan.

Arad a învins cu 2-1 (2-0) la Petroşani

PETROŞANI, 7 (prin telefon). — In localitate s'a disputat azi matchul reprezentativelor de Juniori dintre Arad şi Petroşani, contând pentru „Cupa Unirea". Victoria a revenit Arădenilor care au fost mult superior Petroşanilor. Petroşani şi-au revenit în repriza a doua şi au marcat prin Matias (m. 75). De la Orădeni, au marcat Cismaru (min. 10) şi Şibotean (m. 25). S'au remarcat dela Arad Slăvescu cel mai bun din 22 urmat în ordine de Mândruţa, Toldi şi Cosman.

Dela Petroşani: Rovinaru, Gheza şi Zelenac.

Au jucat formaţiile:

ARAD: Slăvescu, Mândruţa, Toldi, Păcuraru, Jurcan, Cercelu, Huzur, Mircea Sibotean, Cosman, Regher.

PETROŞANI: Linţa, Rovinaru, Gheza, Pătraşcu, Zelenec, Liviuc, Cricoveanu, Farcos, Jojean, Radu, Mathias.

Au asistat 500 spectatori.

Satu Mare a pierdut pe teren propriu

Satu Mare, 7 (prin telefon). — Echipa de juniori a Oradiei s'a calificat pentru turul următor al Cupei Unirea învingând reprezentativa locală cu 2-0 (0-0).

Orădenii au fost net superiori şi au meritat victoria.

La egalitate cu Sibiu, Braşov s'a calificat totuşi, având echipa mai tânără

Sibiu, 7 (prin telefon). — In cadrul optimilor de finală ale cupei Unirea s'a disputat astăzi în localitate matchul dintre echipele de juniori ale Sibiului şi Braşovului.

După un joc foarte disputat echipele au terminat la egalitate 4-4 (3-1).

Pentru Sibiu au marcat Gref şi Tusca câte două goaluri; iar pentru Braşov au înscris Pântea (3) şi Ionescu.

Pentru turul următor s'a calificat echipa Braşovului, ca fiind mai tânără.

CICLISM

In loc de cronica alergărilor

Intr'o zi cu repaus obligatoriu

Te uiţi în calendar şi nu-ţi vine să crezi. 7 Aprilie, anul de graţie una mie nouă sute şi patruzeci.

Şi totuşi realitate, categorică, de nedesminţit; 7 Aprilie, a 17-a zi de primăvară, după calendar, care susţine că acest anotimp minunat şi cântat în mii de versuri: primăvara, ar fi începând cam odată cu echinoxul de primăvară.

Primăvară în calendar şi afară vremueşte cumplit ca în miez de iarnă.

Vueşte viforul, se umflă în streaşini, pleşueşte în geamuri măzăriche şi fulgi de zăpadă, caraghioşi şi anacronici în zilele acestea când te aşteptai să vezi, în curând, caişii ninşi de floare, râzând în soare.

Pe o astfel de vreme, — nebănuită măcar cu câteva zile mai înainte, — era programată redeschiderea pistei dela Belu.

*

Focul duduie în sobă ca în toiul iernii. Teracota sobei care se pregătea pentru o odihnă de mai multe luni s'o fi mirând tare, sărmana de ea, văzând că-i băgată iar în viteză.

Nu-ţi vine a crede şi totuşi aşa este. Iarnă adevărată în plină primăvară.

Te sgâeşti pe fereastră la vremea de afară, te miri, că şi Aprilie, — lună purtând un nume frumos, vocalic, — s'a sucit şi ea la minte luându-se la întrecere cu etern capricioasa lună a lui Făurar, faţă de care, anul acesta, nici Martie n'a vrut să se lase cu nimic mai prejos.

*

Şi, astăzi, este reuniune, îţi aminteşte. Mai bine spus, ar urma să fie reuniune, socoteşti, căci vifornita de afară, nu te lasă să crezi că s'ar putea alerga curse pe pistă pe o astfel de vreme.

O clipă, când furia vântului s'a domolit puţin, inclini, din curiozitate sau din obicinuinţă, să te îmbraci şi să pleci. Poate, pe velodrom.

Insă, afară, iar s'a umflat năpraznic viforul şi hodorogeşte printre garduri şi peste acoperişuri. Şarabanda lui asurzitoare, ca o muzică dementă, ca o „fugă" extraordinară, prevestind un cataclism, — îţi spune că nu se poate nici imagina măcar, că pe o aşa vreme s'ar putea sprinta. S'ar putea face sport.

Şi dacă, prin absurd, s'ar afla câţiva temerari, — termenul, poate, este destul de moderat,— care să se ducă la velodrom, să încerce să alerge, la ce bun?

Sau chiar dacă ar fi alergat, care ar fi fost rezultatul? Ce s'ar fi servit prin asta? Ideia de sport? Ferească Sfântul. Este vorba de cursă de pistă şi nu de un „ciclo-cross" în care obstacolele şi vremea rea indică pe atletul dur, format pentru eforturi mari, întărit.

Şi nici pentru o asemenea cursă n'ar fi fost vremea de afară acceptabilă, necum pentru pistă. De aceea, preferi să rămâi acasă, să citeşti o carte, un ziar, sau să te duci la un cinematograf. Astfel, cum au făcut mai toţi cei care aveau în programul de eri, însemnată o deplasare la velodrom.

— ien. —

RUGBY

Selecţionabilii sunt convocaţi astăseară în sala A. S. F. C.

Din cauza timpului nefavorabil, neputând face antrenamentul, selecţionabilii sunt convocaţi pentru astăseară în sala A. S. F. C. din str. V. Boerescu orele 20.

Este convat în mod special jucătorul Pană Eduard.

Italienii vin la Bucureşti cu un mare suport moral: victoria cu 12:0 asupra Germaniei

Matchul, pe care îl susţine echipa naţională de rugby a României Duminică la A.N.E.F. este prima întâlnire internaţională din acest sezon a reprezentanţilor noştri.

Nu aceeaşi este situaţia şi pentru adversarii noştri, cari au mai jucat un match la Milano contra Germaniei. Victoria obţinută de azzurri cu scorul de 12:0 — asupra unei reprezentative de valoare notorie — piedează elocvent pentru posibilităţile actuale ale rugbyului italian.

Misiunea echipei noastre este deci cu atât mai dificilă dar şi spectacolul cu atât mai frumos.

SCRIMA

Mircea Duvăz a câştigat cupa de floretă C. H. Rosetti

Aseară a avut loc concursul partea întâi pentru floretă a Cupei C. H Rosetti la cercul de scrimă bucureştean.

Regulamentul acestei cupe prevede două concursuri: unul de floretă şi altul de spadă.

Trăgătorul, care se va clasa mai bine la ambele arme, va fi proclamat deţinătorul cupei pe anul în care s'a tras.

S'au prezentat cinci concurenţi numai din două săli de arme, cei dela Cercul Militar fiind concentraţi nu au putut lua parte.

Rezultatul acestui concurs de floretă este următorul:

1) Mirea Duvăz 4 victori 8 tuşe (Sala Atanasiu).
2) Teodor Herczeg 3 victorii 10 tuşe (Sala Atanasiu).
3) Petre Havaleţ 2 victorii 16 tuşe (Metropola).
4) Aurel Sebastian 1 victorii 18 tuşe (Sala Atanasiu).
5) Emeric Havalet 0 victorii 20 tuşe (Metropola).

Juriul a fost prezidat de d-nul C. H Rosetti, având ca membri pe d-ni Arhitect C .Cicu, cpt. Popescu, Andrei Altman şi C. Atanasiu.

Concursul de spadă care formează partea a doua a cupei C. H. Rosetti, va avea loc Duminică 12 Mai pe terenul Metropola dela Herăstrău, urmând a se ţine în aer liber şi cu aparatul electric.

MARŞ

Circuitul Bulevardului Buzdugan a fost amânat

Din cauza timpului nefavorabil, proba de marş, care urma să se ţină ieri, a fost amânată pentru ziua de Duminică 14 Aprilie.

NEVRARGYL Dr. BOUSQUET

NEVRARGYL DU Dr. F. Bousquet 140 Faub. St. Honore PARIS

Calmează imediat durerile de cap şi orice nevralgii — la FARMACII şi DROGUERII

In cutii a 3 tablete şi a 20 de tablete

ATLETISM

Clemenţă şi înnoiri la F.R.A.

Adunarea generală ne-a dăruit un nou secretar general şi un nou comitet federal

Stoichiţescu, Kiss şi Tâlmaciu amnestiaţi

Fără s'o voim, aceste veşti bune pentru destinul atletismului românesc, le aflaţi abia azi, orele târzii la care s'a terminat adunarea de Sâmbătă, neîngăduind nici măcar enunţarea lor în manieră telegrafică.

Norii negri au fost alungaţi de pe cerul atletismului nostru. Nu numai cuvintele d-lui colonel Pălăngeanu sunt pline de optimism, ci deopotrivă acelea ale oficialilor noştri.

Şi'n acest val de înţelegere şi dorinţă de mai bine, *din însăşi iniţiativa preşedintelui ei, federaţia ridică pedepsele atleţilor Stoichiţescu, Kiss şi Tâlmaciu.* Bucuriei acestora adăogăm bucuria noastră de a începe un nou an atletic fără absenţe şi fără sancţionaţi. Unui nou spirit, de armonie şi pace, această primă pildă îi va da siguranţa reuşitei.

In prezenţa şi sub îndrumarea d-lui Neagu Boerescu, director general al U. F. S. R-ului se trece la *analizarea şi votarea noilor statute.* E întâiul pas al legiferărilor atletice ce vor urma. După acest statut, care reglementează amănunţit tot ceeace interesează federaţia de atletism, se va proceda — ni s'a spus — la redactarea codului atletic, promis în atâtea rânduri, dar rămas mereu un proect.

D. col. D. Pălăngeanu îşi manifestă *dorinţa unei strânse şi fericite colaborări cu Straja Ţării şi cu F. N. S.,* soctindu-se tinerimea şcolară şi universitară adevărate rezervoare pentru energiile atletice ale ţării. Această colaborare va găsi în curând expresia cea mai fericită, posibilitatea atletismului în massă fiind astfel asigurată. Membrii federaţiei vor fi prezenţi la datorie, de câteori li se va cere. Şi se pare că primul examen va fi în Iunie, examen căruia noi îi dorim sincer, cel mai frumos succes.

Cât priveşte *problema materialului sportiv,* d. col. Pălăngeanu sugerează cumpărarea lui (pe cât e posibil în ţară) şi angajarea unui custode, asta, ca să nu se mai repete povestea dela Balcaniada din 1937.

Pentru contabilitatea federaţiei care conform legii Străjii Ţării, trebue ţinută în partidă dublă, d. N. Boerescu promite un contabil al Uniunii.

După acestea se trece la alegerea a 5 membri în comitetul federal şi a trei cenzori. Sunt aleşi ca cenzori d-nii: *Hanciu, Camil Ioan şi Enescu.*

Reamintim că în comitetul federal Straja Ţării numise cinci membri, în persoana d-lor: *Baicu* (vice-preşedinte), *Lăzărescu* (secretar general), *Herjeu, Filitti* şi *Havaleţ.*

Prin vot secret, întregesc acum comitetul federal d-nii: *Eugen Stoian, Popvici, König, Căpăţână* şi *Duţescu.*

Mărturisim încrederea în acest nou comitet federal, care ar putea fi ideal. Nume cunoscute şi respectate. Oameni pricepuţi şi entuziaşti.

Secretarul general, d. ing. Lăzărescu nu va zădărnici, credem, atâtea nădejdi câte s'au pus în d-sa. Ajutat de Aurel Lupan, a cărei admirabilă alegere o datorăm tot d-lui col. Pălăngeanu, secretariatul federaţiei de atletism se vădeşte, încă de pe acum, de bun augur.

Nu putem să nu remarcăm cu satisfacţie prezenţa nouă în comitet, a d-lui Vasile Căpăţână, neobosit luptător pentru cauza atletică, a d-lui N. Duţescu, fericită alegere, şi a căpitanului Naţionalei, recordmanul şi campionul nostru de atâţia ani, P. Havaleţ.

Preşedintele federaţiei n'a uitat să spună şi nu pentru întâia oară: „Vreau să am în jurul meu oameni care au luptat pe stadion, cari au cunoscut entuziasmul victoriilor şi lecţia plină de învăţăminte a înfrângerilor.

Atleţii conduşi de foştii atleţi — iată deviza mea, iată după mine cheia biruinţei de mâine a atletismului românesc".

Intr'adevăr, numirea lui Havaleţ subliniază mai mult decât orice, acest deziderat. Iar apropiatele numiri ale lui Ghiţescu, Lazăr, Ciaclani în comisiile federaţiei ne vor aduce mult dorita contribuţie a consilierilor tehnici şi totodată primul pas în problema instructorilor atletici.

Iată ce hotărîri ne-a adus, ce gânduri ne-a dăruit adunarea generală a federaitei de atletism. Va fi 1940 un an de biruinţi? Felul în care s'a ţinut adunarea de Sâmbătă seara, pare să ne spună decis şi convingător: da, avem tot dreptul să nădăjduim aceasta!...

Comitetul federal ţine şedinţă

La orele 7 şi jumătate seara, la sediul federaţiei, în str. Caragiale 13, comitetul federal ţine întâia şedinţă.

Socotim un semn bun această grabă pentru ţinerea primei şedinţe, care va fi înainte de orice, o şedinţă de cunoaştere, de familiarizare.

Şi fiindcă e un început, urăm membrilor acestui nou comitet federal, tradiţionalul: Spor la lucru.

PAGINA HIPISMULUI

Dela plecare la sosire

CAI IN FORMA: Belşug, Săgeata, Iubita, Franţ, Lupoaica, Taina, Gaby M, Habar, Garofiţa, Şoimu şi Katy Caid

DE URMARIT: Kanada, Harry Piel, Tătăran, Ghimp, Florita, Câmp, Jocker, Pandur şi Tutun

● *BELŞUG avea de departe prima şansă în alergare. A câştigat de cât şi cum a vrut Szabo.*

● *KANADA dacă ţinem seama de avantagiile pe care le dădea şi recordul stabilit conchidem că a înscris una dintre cele mai bune valori din carieră.*

● *HARRY PIEL a condus plutonul până în linia dreaptă. Pe distanţe mai scurte va câştiga la prima ieşire.*

● *DOLLY WORTHY nu este cal de băiat de grajd.*

● *CATINCA nu avea nicio şansă.*

● *SAGEATA după două performanţe bune a reuşit să-şi găsească alergarea. Fiica lui Folgerichig are o bună rezervă de secunde care îi va permite să câştige numeroase alergări.*

● *TATARAN a marcat o valoare ridicată. Efortul depus pentru a reface handicapul iniţial nu a rămas fără urmări, căci pe linia dreaptă pensionarul lui Gram nu a mai dat nimic.*

● *ROZINA nu putea face mai mult. Cal mic, s'a resimţit în urma puternicului vânt care a bătut, mergând pe linia dreaptă cu încetinitorul.*

● *PUŞA cu trei galopuri a reuşit să termine a patra. E drept că primea şi mari avantagii.*

● *FUSTA II a concurat în regres. Pare că şi-a ieşit din formă.*

● *URACA este extrem de capricioasă, aceasta datorită antrenamentului.*

● *DRACU este o rară mediocritate.*

MIRIŞTEA repezită din plecare s'a dezechilibat dând un lung galop. A revenit însă frumos dar a galopat din nou. Cum întâlneşte situaţii uşoare, îşi va găsi alergarea.

● *BAFTA nu a arătat decât că ştie să galopeze.*

● *IUBITA deşi fără finish pe vântul de eri a venit peste Ghid. Fiica lui Bandi stătea pe câteva ultime performanţe foarte proaste. Cota pe care a plătit-o arată însă că victoria ei a fost o surpriză chiar pentru anturajul grajdului.*

● *GHID a fost cel mai desavantajat de starea atmosferică dintre toţi concurenţii. Pe linia dreaptă nu a mai dat nimic.*

● *JOSEDALE MARGOT a fost tot parcursul în bună poziţie până în ultimul ocol unde a galopat. Fără galop ar fi putut câştiga.*

● *HAVANA suporta un handicap excesiv. Nu putea termina mai aproape.*

● *FRANŢ acoperind un parcurs fără greşală a câştigat cu mare uşurinţă. Cal de o conformaţie impunătoare îşi va scoate ovăzul cu prisosinţă.*

● *LUPOAICA fără cele două galopuri date ar fi terminat mult mai aproape. In nici un caz însă nu ar putea fi periculoasă.*

● *HOTIN când se va întrebuinţa va câştiga întrucât întâlneşte situaţii uşoare.*

● *MIŞU s'a plasat datorită faptului că doi cai au fost distanţaţi iar al treilea oprit.*

● *AS WORTHY a rămas la start.*

● *CIURUC cu patru galopuri a terminat destul de aproape.*

● *TAINA a câştigat mult mai uşor decât a făcut impresia. Cu forma pe care o deţine fiica lui David Asforthy va mai câştiga în curând.*

● *GABY M a făcut o cursă foarte bună. Dacă nu ar fi fost jenată de două ori de Florita — din care cauză a şi galopat — ar fi putut chiar câştiga.*

● *GHIMP deţine o perfectă condiţie. Merită să fie urmărit întrucât va câştiga în curând.*

● *FLORITA a mers mulţumitor. Faptul că pe timpul de Sâmbătă a marcat 1'35,5 atestă o formă bună.*

● *SORVANET este greu de condus pentru un băiat de grajd.*

● *GABOR a fost în ţara vecină printre caii buni. Nu este încă aclimatizat.*

● *POENIŢA a pierdut mult teren în galop. Este o iapă pe care nu se poate conta.*

● *ADDA WORTHY este în afară de orice condiţie.*

● *OBOREAN nu este încă echilibrat.*

● *HABAR a trebuit să se întrebuinţeze serios pentru a dispune de Garofiţa şi Luminiţa. Fiul lui H. P. şi-a învins adversarele datorită rezistenţei lui.*

● *GAROFIŢA a mers foarte bine A avut însă nenorocul să întâlnească un adversar în cea mai bună formă.*

● *LUMINIŢA din nou a fugit fără galop reuşind să-şi corecteze cel mai bun record al carierei. Merită să fie urmărită.*

● *CAMP fără cele trei galopuri date ar fi fost periculos.*

● *ATLANTIDA a comis greşeli ireparabile.*

● *COMTESSE WORTHY a mers până în ultimul ocol cât Garofiţa. Când a văzut partida pierdută, Corol nu a mai insistat.*

● *IKAR face o cursă bună şi una rea.*

● *CIULEANDRA a fugit cu mult sub valoarea bună.*

● *ŞOIMU a fost printre puţinii cai cari cu tot timpul nefavorabil şi-a corectat recordul carierei. Nu trebuie neglijat faptul că a câştigat cu uşurinţă.*

● *TARA nu putea face mai mult. Adversarul care a învins-o are o mare rezervă de secunde.*

● *JOKER a mers cât se poate de bine. Faptul că a marcat 1'38,5 este concludent.*

● *ARAMA când va deveni ceva mai corectă va fi capabilă de lucruri mult mai frumoase.*

● *VOINICU a dat un galop în care a pierdut teren preţios. Nu ar fi câştigat însă nici fără galop.*

● *IALPUG nu ne-a plăcut deloc. In afară de faptul că nu a contat, a mers şi neregulat.*

● *LILIA şi NALUCA cai prin excelenţă corecţi s'au întrecut în greşeli.*

● *TARA şi TUFANICA au făcut după o frumoasă luptă dead-heat. Fiecare fără galopul dat ar fi putut câştiga.*

● *LUGOJ este fugit în fiecare zi de curse. Cal decepţionant, fuge mereu mai modest.*

● *SULTANA şi BUSUIOC sunt extrem de incorecţi.*

● *PETER WORTHY nu s'a întrebuinţat.*

● *KATY CAID ţinută după King Worthy s'a detaşat cu autoritate la fintsh reuşind să dispună la egal de Prokator. O singură remarcă: în precedenta ei alergare a fost învinsă la egal de Blondella. Corol ştie când să meargă la câştig.*

● *PROKATOR a prilejuit lui Fischer să facă o alergare de toată frumuseţea. A avut însă nenorocul să întâlnească o adversară ascunsă.*

● *PANDUR fără galopul dat ar fi fost foarte periculos.*

● *TUTUN a făcut o cursă excelentă. Dacă n'ar fi sărit, ar fi fost redutabil.*

● *KING WORTHY a fost mult timp în fruntea plutonului. Pe linia dreaptă însă a fost primul cal bătut.*

● *AMILKAR nu putea da atâţia metri. Pe linia dreaptă apăruse însă periculos. Efortul depus pentru a ajunge restul plutonului şi-a spus însă cuvântul.*

● *VALENŢIO nu putea face mai mult.*

● *ANTRAG a dat trei galopuri.*

● *GIUDITTA a fost în cap până în penultimul ocol unde însă a galopat.*

INFORMAŢII

● CE MAI FACI a născut un armăsar din Ghiaur.

● D. I. VIDRIGHIN a dat numele de *Crişu* foaluui din Somogy şi Kristina.

● MILINE, iapă de doi ani, din Lendes şi Falsetto a fost cumpărată de d. N. Tetorian dela d. Colonel Polizu-Micşunesti.

● FACANDU-ŞI stagiul militar I. Tasim a intrat în serviciul herghelieî Cislău.

● PARA LEU, armăsar de doi ani din Kendes şi Mechante, aparţinând d-lui colonel Polizu-Micşunesti a sosit în antrenament la Setescu.

● INSCRIERILE în alergăriel de galop de Duminecă 14 Aprilie se fac la Secretariatul Jockey-Clubului mâine, Marţi, 9 Aprilie.

● TOŢI MEMBRII Asociaţiei antrenorilor şi conducătorilor de cai trăpaşi sunt cu insistenţă rugaţi să participe în şedinţa de comitet ce va avea loc în ziua de Joi 11 Aprilie crt. ora 15,30, în Str. VII-a No. 1, Parcul Negropontes.

● JOCUL AUSTRIAC va continua Miercuri cu miza de 82.445 lei.

● Măgura şi Bistricioara proprietatea d-lui lt.-col. Trifulescu au intrat în antrenament la Frantz Komarnierschy.

Alergările de ieri s'au amânat

Timpul nefavorabil n'a permis disputarea reuniunei de eri. Din această cauză reuniunea s'a amânat pentru Joi 11 Aprilie. Programul nu va suferi nici o modificare.

Echipa naţională hipică a făcut ultimul antrenament

După cum se ştie, echipa hipică naţională va participa la concursul hipic dela Roma. D. maior Kirculescu a supus echipa hipică naţională unei minuţioase pregătiri.

Călăreţii noştri, cari în repetate rânduri au dat dovada unei clase internaţionale s'au antrenat asiduu în vederea campaniei din acest an, care desigur că va fi egal de laborioasă ca şi în trecut.

Sâmbătă a avut loc la Băneasa Trap ultimul antrenament.

Au fost de faţă la această emonstraţie d-nii general Ilasievici, general Atanasescu, inspectorul general al cavaleriei, general Dombrowski, general Dobrescu, ing. I. Matak etc.

Echipa a făcut o frumoasă exhibiţie de antrenament, vădind aceleaşi mari posibilităţi.

Azi se publică handicapul general al cailor de galop

Handicapul general al cailor de galop este una din cele mai interesante lucrări hipice.

Azi va apare acest handicap întocmit de d-nii Radu Ciplosky şi D. Moroianu, competenţii handicapeuri ai Jockey Clubului.

Mâine vom publica acest handicap.

Alergările de trap

Băneasa Trap Ziua 33-a Miercuri 10 Aprilie 1940

— PROGRAM DEFINITIV —

Premiul FONDI
Condiţie (1/1) — 13.000 lei

1700 Dvalin, Darling Worthy, Falada, Lora, Făt Frumos II, Hotin.
1720 Halal, Mişu.
1760 Chiabur.
1780 Garda, Franţ, Baba Dochiţa.
1800 Lupoaica.
1940 Habar.

Premiul FRONSAC
Condiţie (1/1) — 15.000 lei

1700 As Worthy.
1720 Pilot, Odessa, Cartuş.
1740 A 1, Habar, Garofiţa.
1760 Vatel.
1800 Arama, Voiniou.
1840 Fugar.

Premiul FENEK
Condiţie — 18.000 lei

1720 Rota.
1740 Sam Worthy, Prókátor, Sorvaneţ, Catinca.
1760 Belşug, Little Orphan.
1780 Ghid.
1820 Gondolat II.

Premiul FOCŞANI
Handicap — 15.000 lei

2100 Oborean, Busuioc, Peter Worthy.
2120 Zvon, Zenit.
2140 Poeniţa, Handicap, Sonia Worthy.
2160 King Worthy, Natasa.
2180 Ducesa.

Premiul FRUNZIŞ
Handicap — 13.000 lei

2100 Franţ.
2120 Uraca, Ciuruc.
2140 Olga, Dreapta, Ikar, Zanoza.
2160 Fusta II, Bănuţa, Uria.
2180 Lăutar *f. pariu*, Atlantida.
2200 Săgeata, Năluca, Şoimu.
2220 Lilia, Musculiţa.
2240 Nicevo, Ciuleandra, Princesse Axtell.

Premiul FRIGGA
Condiţie (1/2) — 18.000 lei

1720 Hispano.
1740 Florita, Măgura, Carol Hanover, Helen Halpin.
1760 Cartuşel, Taina, Harry Boy, Cavaler.
1780 Zeta, Movila, Geisha, Brad Eggy, Zenit, Floare.
1800 Harry Piel, Zvon, Ghimp, Benito H. P.
1840 Josedale Margot.
1880 Hercegno.

Premiul FARINELLI
Performanţă — 15.000 lei

2120 Rozina, Cina, Allah, Speranţa.
2140 Ialpug, Giovinezza II, Urganda.
2160 Helen Halpin.
2180 Brenn, Jack.
2200 Taina, Dexter Hanover, Pinkerton, Bandit II, Paj Axtell.
2220 Livada.

Premiul FREGOSSI
Handicap — 15.000 lei

1700 Mister, Allah.
1720 Crai Străjer, Ialpug.
1740 Hispano, Pan Worthy, Lugoj.
1760 Tava, Dor de Ducă, Helen Halpin.
Tătăran.
1780 Grozava, Draga Mea, Mohor.
1800 Santuţa, Taina.

Premiul FALCON
Record — 15.000 lei

2120 Holló, Santuţa, Va-ta, Sultana, Durdulia, Herry Boy.
2140 Peter Gordon.
2160 Aluniş, Extra.
2180 Gaby M, Ducesa.
2200 Pleava.
2220 Blondella, Nation, Talaz.

B O X

Considerațiuni cari se impun

După reuniunea desfășurată Sâmbătă seară în sala „Inainte"

F. R. Boxul este îndreptățit să aplice pedepse profesioniștilor cari nu și-au făcut datoria.— Cei ce s'au evidențiat merită, în schimb, o atenție deosebită

Privită în ansamblu, reuniunea pugilistică desfășurată Sâmbătă seara în sala „Inainte" a avut darul să satisfacă și credem că nu greșim afirmând că ea ar putea foarte bine fi preludiul unei epoci mai prospere pentru boxul indigen.

Totuși, au existat și motive cari nu au completat în mod fericit eforturile depuse de organizatori și vina divergențelor o poartă unii dintre profesioniștii noștrii cari, dornici să câștige un ban, au trecut peste interesele sportului și ale publicului spectator, permițându-și să apară pe ring într'o formă care lasă de dorit și care nu face cinste celor cari au difuzat-o.

Cele două matchuri de profesioniști, punctele de atracție ale reuniunei, s'au terminat după cum am arătat în numărul precedent al ziarului nostru, înainte de limită, cu înfrângerea favoriților.

Desigur că învingătorii își păstrau șansele dar, de aci și până la a câștiga în stilul de Sâmbătă seara, este o frumoasă diferență. Totuși, acest lucru a fost posibil, datorită neconștinciozității învinșilor, cari și-au permis să urce treptele ringului într'o sumară stare de pregătire.

Dumitru Iordănescu și în special Ion Gorun nu au fost nici umba celor din trecut. Au luptat fără convingere din momentul în care și-au dat seama că o scoatere din luptă a adversarului nu este posibilă și apoi s'au așternut pe podeaua ringului, primul ca un om la capătul resurselor iar secundul simulând primirea unei lovituri joase.

Am fost un admirator al amblor boxeuri. Mă obișnuisem să-i văd luptând până la ultima picătură de energie și să nu se considere bătuți până ca gongul final nu puneau capăt luptei în care erau angajați. Sâmbătă seara nici Iordănescu, nici Ion Gorun nu au fost la înălțimea calităților difuzate cu prilejul precedentelor lor ieșiri, ambii mulțumindu-se să îngenunchie imediat ce au constatat că au în față adversari redutabili.

Este în afară de orice îndoială că niciunul din doi nu a făcut nimic spre a-i verifica forma și spre a încerca să intre în plenitudinea mijloacelor. Ion Gorun a apărut pe ring mult prea gras; dovadă că antrenamentul nu a însemnat o chestiune care l-a preocupat în timpul din urmă, iar Iordănescu a îmbrăcat mănușile fără nici o convingere.

Rezultatul comportării nesportive a celor doi protogoniști ai reuniunii de Sâmbătă seara s'a văzut. Ambii au cunoscut cele mai rușinoase înfrângeri din carieră și probabil că pe viitor organizatorii se vor feri să le mai încredințeze roluri de vedete.

Dar, nu ne îndoim nici o clipă că ignorarea de către promotori va fi singura pedeapsă a celor cari au uitat că au fost angajați pentru un match public și și-au permis să se prezinte pe ring cu un antrenament care dovedește lipsa sportivității lor.

F. R. Box trebue să-și manifeste autoritatea și ținând seamă de faptul că în ambele cazuri învinșii au suferit un knock-out deghizat, să aplice sancțiunile cele mai indicate: reducerea cu 50% a burselor socotite pentru 10 reprize. Cum Iordănescu și Gorun nu au luptat decât 5 reprize și apoi au recurs al gestul salvator, ei nu merită să fie plătiți decât cu jumătate din bursa cu care fuseseră angajați.

Este o soluție care ar servi de exemplu și care va tăia în viitor, pofta de fraudă a celor chemați să colaboreze la propășirea unui sport pentru a cărui ascensiune, generații întregi și maeștri, promotori și oficiali au luptat din greu.

Antipodul învinșilor a fost învingătorii.

Sandu Ion și Ștefan Bogdan s'au comportat admirabil, dovedind astfel că succesele trecute nu i-au făcut să se culce pe lauri câștigați. Ambii s'au prezentat în cea mai perfectă formă, pachetul de mușchi pe care îl prezentau fiind cea mai bună mărturie a afirmațiunilor noastre.

Sunt doi profesioniști conștiincioși, cari merită toată atențiunea organelor conducătoare și a promotorilor și pe cari îi vom revedea cu plăcere, ori de câte ori vor fi programați.

Din doi, cel mai bun a fost Sandu Ion, dar Ștefan Bogdan se poate mândri cu titlul de revelație a reuniunei. Primului i se putea acorda, în baza antecedentelor, un credit cât de larg. Secundul însă trebuia verificat după victoria asupra lui Vasile Stoian. Și Ștefan Bogdan a trecut cu succes și acest examen, demonstrând astfel că este un profesionist pe care se poate conta, un breslaș cu multe posibilități de a urca cele mai nebănuite culmi. Cum este încă tânăr, viitorul îi stă deschis înainte și el nu va întârzia să se consacre dacă pașii îi vor fi călăuziți de principiile cari stau la baza victoriei de Sâmbătă seara.

JENNY DUMITRESCU

CROSS-COUNTRY

Din cauza timpului neprielnic, reuniunea dela Giulești a fost amânată

Ieri dimineață, urma să se alerge în cartierul Grant un Cross de propagandă sub numele de Crossul sectorul IV Verde.

Din cauza timpului nefavorabil reuniunea a trebuit să se anuleze.

Măsura luată de liga de atletism Muntenia este din cele mai cuminți, deoarece disputarea acestei întreceri nu și-ar fi ajuns scopul de propagandă pe care și l-a propus liga, atunci când l-a inițiat.

Urmând programul fixat încă dela începutul sezonului, concursul de ieri a fost anulat, pentru Duminică figurând în program crossul sectorului I Galben.

CONTRA AFECȚIUNILOR URINARE.

După ce a făcut subiectul unei remarcabile comunicări la Academia de Medicină, de către Profesorul Lassabatie, Pageol este recunoscut astăzi ca fiind cel mai rațional tratament și specific al afecțiunilor căilor urinare.

Pe bază de plante aromatice și răsinoase din țările calde, Pageol este absolut inofensiv și convine la toți. El este recomandat în deosebi la toți acei cari, trecuți de vârsta de patruzeci de ani, trebue să se teme de afecțiunile prostatei cu tristele sale consecințe: ipertrofie, incontinență sau retenție de urină, albuminurie, fosfaturie, etc...

Este un produs Chatelain, marca de incredere, preparat în Laboratoarele de Urodonal, sub direcțiunea științifică a Profesorului Pouchet, membru al Academiei de Medicină, asistat de 26 medici și farmaciști. La farmacii și drogherii.

La 20 Aprilie

Adversarul lui Lucian Popescu va fi Constantin David sau Ștefan Bogdan

Am arătat în numărul de ieri al ziarului nostru că secțiunea de box a grupărei „Turda" va continua să activeze în sala „Inainte" ,propunându-și ca cea de a doua reuniune programată în această sală să se desfășoare în ziua de 20 Aprilie.

In vedere acestui proect, mai marii formațiunii mai sus citate s'au și gândit la capul de afiș unde intenționează să situeze pe Lucian Popescu, campionul Europei la categoria pană.

Desigur că angajarea deținătorului titlului continental nu va însemna un lucru ușor. Reputația acestuia implică pretențiuni pecuniare ridicate și dacă promotorii dela „Inainte" țin să atingă chiar dela a doua reuniune apogeul, vor trebui să consimtă la serioase sacrificii.

In cazul când pretențiun'le campionului european vor face posibilă angajarea sa, promotorii vor trebui să purceadă la alegerea adversarului.

Suntem informați că acest lucru nu a fost neglijat de organizatori cari încă în cursul zilei de astăzi vor începe tratative cu Ștefan Bogdan și Constantin David, urmând să-și stabilească preferințele după ce vor cunoaște pretențiunile acestora.

In orice caz, ori care din doi va fi adversarul lui Lucian Popescu, miza matchului va fi titlul de campion național la categoria ușoară.

Restul programului va mai conține un match profesionist, două întâlniri mixte și două matchuri de amatori.

In cel mult trei zile, programul viitoarei reuniuni va căpăta formă definitivă și vom fi în măsură să-l dăm publicității.

Nici o precizare în legătură cu desfășurarea campionatelor naționale de amatori

Peste două zile intrăm în cea de a doua decadă a lunii în curs și F. R. Box-ul nu a făcut nici o precizare în legătură cu desfășurarea campionatelor naționale de amatori. Și doar a fost vorba ca finalele importantelor competițiuni să se consume înainte de sfârșitul lui Aprilie.

Evenimentele se precipită și pentru ultima săptămână a lunii acesteia sunt anunțate o seamă de atractive întreceri sportive. De aceia considerăm că forul de specialitate nu trebuie să piardă timp și să se pronunțe cât mai neîntârziat asupra soartei campionatelor naționale.

Publicul așteptată cu nerăbdrare avenimentul și candidații la titluri la fel. Oare intenționează Federația să prelungească mult această stare de tensiune morală?

Credem că o grabnică hotărire nu poate să nu dea rezultatele cele mai bune și deaceia așteptăm spre a o transmite admiratorilor sportului cu mânuși.

VOLLEY BASKET-BALL

V.S.C. victorios la Ploești

Deplasându-se la Ploești, merituasa grupare V. S. C. a susținut două machuri de Volley-ball în care a obținut tot atâtea victorii.

Matchurile disputându-se după amiază, la sfârșitul întâlnirei de foot-ball dintre F. C. Ploești-Dragoș Vodă, s'au bucurat de o asistență de peste 1000 de spectaori, cari au rămas mulțumiți de jocul furnizat de Bucureșteni.

In primul match, V. S. C. întâlnind o formație mai minoră, pe A. S. M. P., — a învins'o detașat cu scorul de 15—5—15—9.

Nu tot așa ușor a dispus de selecționata Ploeștului, care a prezentat un lot ce merită toate laudele pentru jocul prestat.

Intr'adevăr, datorită marelui concurs dat de d. Primar al orașului, și muncii depuse de d-nii profesori de educație fizică: Mătușa și Răileanu, jucătorii din Ploești sunt în mare progres.

Au cedat unui V. S. C. numai datorită lipsei de rutină. Nu e mai puțin adevărat că V. S. C., deși nefiind la punct cu antrenamentul, a fost într'o zi execlentă.

Victoriile de ieri au fost un frumos cadou dat președintelui Chiriac Maciolla care asistând la match, a gustat din plin emoțiile unei victorii muncite.

Matchul a fost câștigat de V. S. C. cu scorul de 15—9: 15—11: 15 : 12.

Nu putem trece peste marele concurs dat de campioana Ploeșteană de ping-pong și o excelentă jucătoare de volley-bal, d-ra Iolanda Stanimir.

FORMAȚIILE :

V. S. C.: Florin Brătan, Sultănescu Ionescu Cristian-Neață. Prunescu, Stelorian, Mitică Marinescu, Ionescu Cristian-Niață.

REPREZENTATIVA PLOEȘTI : Constantinescu, Așot, Erculescu, State, Zamfirescu, Melonte.

S'au remarcat dela V. S. C. întreaga echipă, iar dela reprezentativă: Constantinescu, Erculescu, State și Zamfirescu.

Matchurile au fost conduse de d. prof. Mătușa.

Ultima etapă a cupelor de iarnă

Bonaparte a câștigat cupa „Avântul Sportiv" iar C.F.R. cupa „A. Andronache și Gino Fantinelli"

Ieri sala „Inainte" a găzduit ultima etapă a cupelor de iarnă, etapă care a indicat pe câștigătorii competițiilor. Aceștia sunt: Bonaparte la Volley-ball masculin, care câștigă cupa „Avântul Sportiv" și C. F. R. la basket-ball care câștigă cupa de consolare „Aurel Andronache și Gino Fantinelli".

Ultimile întâlniri nu au reușit să iasă din banalitate deși forțele echilibrate și ambițiile din toate taberele ne îndreptățeau să sperăm la ceva mai mult. Cauza a fost probabil influența atmosferei de sală, care acum, la sfârșit, a fost mult mai mult simțită.

Aceasta nu înseamnă totuși că jocurile nu au plăcut și nu au interesat. Rezultatele contau prea mult pentru a putea fi trecute cu vederea, și de aci a ieșit interesul. Galeria a fost prezintă că și până acum, dar nu a avut nici ea verva obișnuită.

TURNEUL FINAL

Turneul final al cupei „Avântul Sportiv" a fost punctul de atracție al zilei. Nu a corespuns în totul așteptărilor dar în aceeaș timp, nu putem spune că a dezilluzionat. Lupta a fost strânsă dar mai puțin spectaculoasă. Au fost faze dinamice, dar, regulat, ele au fost eclipsate de greșeli demne de ori care echipă de începători.

A câștigat Bonaparte, dar tot așa de bine putea câștiga și Venus și Avântul Sportiv

Desigur este o afirmație riscantă, dar felul cum au decurs faptele ne îndreptățește să susținem acest punct de vedere. Cauza? Bonaparte a jucat în unele momente bine, dar nu a fost sigur nici un moment. De aici a venit dominarea fiecăruia din adversari în perioade destul de lungi și dacă (ah acest dacă) ar fi știut să insiste nu ar fi fost nici o surpriză prin inversarea rezultatului.

Al doilea clasat, Av. Sportiv, a beneficiat, ca de altfel totdeauna de trei ridicători admirabili, adică tocmai de ce au fost lipsite celelalte echipe și mai ales Venus care după ce nu are decât doi ridicători nici aceștia nu au fost în formă.

Trăgătorii nu au jucat slab, dar afară de Sevițeanu ceilalți au eșuat și nu au fost eficaci fiindcă au tras tot timpul după acelaș calapod.

Venus a ocupat locul trei. După cum a jucat ieri nici nu putea pretinde prea mult. Cel puțin în primul match a fost de nerecunoscut. Rar câțiva schipiri ne-au adus aminte de jocul prestat în matchurile cu Sp. Studențesc și mai ales Bonaparte.

BASKET-BALL

La basket-ball C. F. R.-ul a câștigat matchul cu Caraiman la o diferență prea mare față de aspectul jocului. Lipsa de coș a învinșilor explică însă scorul.

Tirul e capotat. Explicația? A jucat deslânat și nu a știut să-și impună tactica.

INCEPATORII

In cadrul cupei „Caezar Iosif" s'au disputat două matchuri, contând ca semifinale.

In primul, Săgeata a câștigat detașat și a fost imitat în al doilea de Caraiman, club specialist în a scoate echipe noui pentru semnifinale sau finale de cupă.

Iată acum rezultatele tehnice.

VOLLEY-BALL MASCULIN

Cupa „Avântul Sportiv"

Bonaparte — Av. Sportiv, 15-12; 5-15; 15-6.

Av. Sportiv — Venus, 16-14; 9-15; 15-11.

Bonaparte — Venus, 11-15; 15-6; 15-9.

Cupa „Caezar Iosif"

Săgeata — St. Român, 15-1; 15-4.

Caraiman — Fortuna 1940, 15-12; 15-7.

BASKET-BALL

Cupa „A. Andronache și G. Fantinelli"

Aurora — Tirul, 27-21.

C. F. R. — Caraiman 39-25.

— kronos —

Germania deși a condus de două ori n'a reușit să dispună de Ungaria

Rezultatul : 2-2 oglindește fidel fizionomia partidei

Au marcat în ordine : Gauchel, Toldi, Binder și Sàrosi III

BERLIN, 7. — *Pe stadionul olimpic, în fața a 100.000 de spectatori s'a disputat azi matchul internațional de football dintre reprezentativele Germaniei și Ungariei.*

După un joc disputat, matchul s'a terminat la egalitate, rezultatul fiind de 2:2 (2:2).

Scorul a fost deschis în minutul 2, când o centrare precisă a lui Pesser, a fost reluată direct de Gauchel. Ungurii au egalat după un minut. Abia reînceput jocul, Toldi a tras puternic și mingea lovindu-se de piciorul unui apărător a intrat imparabil. (1:1).

In minutul 11. Binder pornind dintr'un offside vizibil, semnalat chiar și de arbitrii de tușe, a asigurat avantajul din nou gazdelor. (2:1). Apoi imediat Lehner a scăpat și a centrat până în aripa cealaltă, unde Pesser a reluat fulgerător în poartă. Mingea s'a lovit de bara de fier care susține plasa și a revenit pe teren. Arbitrul crezând că balonul a lovit bara n'a acordat acest punct perfect valabil.

Balogh — mijlocașul stânga — al ungurilor fiind rănit în minutul 28 a părăsit terenul. revenind apoi.

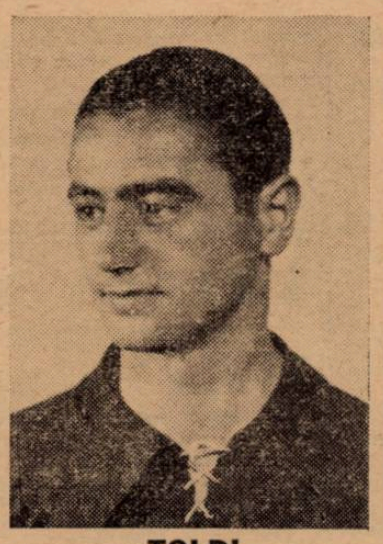

TOLDI

Egalarea s'a produs în minutul 44, când o bombă puternică a lui Sârosi III a intrat imparabil în colțul drept de jos al porții. (2:2).

După pauză, jocul a început cu atacurile insistente ale germanilor, dar apărarea adversă n'a lăsat nimic să treacă. Apoi jocul s'a echilibrat și a continuat cu o ușoară superioritate a ungurilor. Spre sfârșit gazdele au dominat din nou, dar rezultatul a rămas neschimbat.

D. Lucien Baert *(Belgia) a condus următoarele formații :*

GERMANIA: Jahn — Janes, Billman — Kupfer, Sold, Kitzinger — Lehner, Gauchel, Binder, Conen, Pesser.

UNGARIA: Csikós — Pákozdi, Biró — Király, Sárosi III, Balogh — Kincses, Sütő, Toldi, G. Tóth, Kalocsai.

D. Raab

arbitrează pentru a doua oară națională română de rugby

Matchul de rugby România-Italia, care se dispută Duminică pe stadionul A. N. E. F., va fi arbitrat de germanul Raab.

Conducătorul partidei și-a anunțat sosirea în Capitală pentru Sâmbătă 13 Aprilie.

D-l Raab a mai condus un match România-Italia în 1936, la Berlin, când echipa noastră a fost învinsă cu 7—8.

Echipa națională de rugby a Italiei, care joacă Duminică în Capitală și-a anunțat sosirea pentru data de 13 Aprilie.

Lotul este însoțit de contele Theo Rossi, președintele federației, care este în același timp și campion mondial la bărci cu motor.

Slavia și Sparta

învingătoare la scor în campionatul Boemiei-Moraviei

Praga, 7. — Cea de a 4-a etapă a returului a furnizat rezultate normale. Fruntașele Slavia și Sparta au obținut victorii concludente cu scoruri astronomice.

Rezultatele:

Slavia—Bata	**10:1**
Sparta—V. Zizkov	**6:1**
Pardubice—Nachod	**3:1**
Prostejov—Kladno	**1:0**
V. Pilsen—Sl. Ostrava	**5:3**
Zidenice—S. K. Pilsen	**1:1**

In fruntea clasamentului duelul Slavia—Sparta continuă, cele două formații conducând cu autoritate asupra celorlalte echipe.

Situația acestor două formații este următoarea:

Slavia	15	11	4	0	79:23=26 p.
Sparta	14	10	2	2	45:22=22 p.

Bologna eliminată din Cupa Italiei

O singură echipă din divizia A s'a calificat pentru turul următor

Roma, 7. — Pentru că la 14 Aprilie se dispută matchul Italia — România, directoriul federal a hotărît ca etapa de campionat de azi să fie înlocuită cu etapa optimilor de finală.

Iată rezultatele celor opt matchuri ale etapei :

Milano—Fiorentina 1 : 1.
Bari — Siena 2 : 0.
Modena — Venezzia 3 : 1.
Genova — Napoli 1 : 0.
Liguria — Bologna 2 : 1.
Juventus — Roma 3 : 1.
Lazio Macerata 2 : 0.

Sferturile de finală se dispută la 28 Aprilie.

DIVIZIA NAȚIONALA B

Campionatul secundei divizii naționale a înregistrat următoarele rezultate

Catania — Udinese 0 : 0.
Verona — Padova 2 : 2.
Pro Vercelli — Alessandria 6:0.
Luchese — Palermo 4 : 3.
Livorno — Farfrella 3 : 0.
Ancontitana — Pisa 1 : 0.
Atalanta — Saremese 3 : 0.

Slavia a rămas leader în Bulgaria deși n'a jucat

Rezultatele de ieri din campionatul bulgar

SOFIA, 7 (Serviciul nostru special). — Astăzi s'a desfășurat o nouă etapă a Diviziei Naționale de football, înregistrând următoarele rezultate:

Sofia: Lewsk-Vladislav (Varna) 5—0.

Plovdiv: Sportklub—Șipka 2—0.

Rusciuk: Lewsky — F. C. 13 a-mânat.

In urma acestor rezultate, clasamentul se prezintă astfel:

1. Slavia	5	3	2	1	10:5=8
2. A. S. 23	4	3	0	1	12:5=6
3. J. S. K.	5	3	0	2	8:9=6
4. Sportklub	5	2	2	1	5:6=6
5. Șipka	5	2	1	2	6:5=5
6. Lewsky (Sofia)	4	2	1	1	8:1=5
7. Ticia	5	2	0	3	3:6=4
8. Lewsky (Rus.)	4	1	0	3	3:5=2
9. Vladislav	3	0	0	3	0:8=0
10. F. C. 13	1	0	0	1	0:3=0

JOCURI DE CUPĂ

In cadrul Cupei, astăzi s'au disputat următoarele matchuri:

A. S. 23—Fortuna	**4—1**
Boteff—Rakowski	**1—0**

Wacker-Waldhof, din nou la egalitate

BERLIN, 7. — Astăzi s'a rejucat la Viena matchul Wacker-Waldhof în semifinala Cupei Tschammer. Ca și săptămâna trecută, întâlnirea celor două echipe s'a terminat din nou la egalitate, rezultatul fiind de astă dată 2:2.

Rezultate normale

în campionatul sârb și o mare surpriză în cel croat : Gradjanski a suferit prima înfrângere în actualul campionat !

BELGRAD, 7. — Cu o săptămână înainte de matchul cu Germania antepenultima etapă a campionatului sârb a furnizat rezultate normale. Zemun, Zs. A. K. și BASK au suferit noui înfrângeri și sunt deoptrivă amenințate cu retrogradarea. Iată o scurtă relatare a matchurilor de azi.

BEOGRADSKY—ZS. A. K. 12:0 (8:0)

Prezumtivul campion a jucat excelent ca deobiceiu, mai ales că n'a avut adversar. Goalurile au fost marcate de: **Valjarevici** (2), **Bojovici** (44), **Matosici** (2), **Nicolici** (2), **Glișovici** 1) și de un fundaș advers.

De remarcat că Mrkusci, portarul lui BSK, a apărat un penalty.

BATA—BASK 5:1 (3:0)

Echipa studențească a fost înfrântă pe teren propriu, din cauza înaintării sale ineficace. Au marcat **Rok, Surdania** (2), **Snemak** și **Borovici**, iar penrtu învinși **Detlinger.**

SLAVIA (S.) — ZEMUN 4:1 (0:1)

Echipa din Sarajevo mai rutinată și având o condiție fizică mai bună, a câștigat cu 4:1, deși la pauză era condusă cu 1:0. **Borlian** a deschis scorul la care Slavia a răspuns cu 4 goaluri după pauză, marcate prin **Railici** (2), **Tesarovici** și **Lazarevici.** Doi jucători dela Zemun au fost eliminați în prima repriză.

JUGOSLAVIA — GRADJANSKI (SK.) 1:0 (0:0)

Matchul s'a jucat la Skoplje și Iugoslavia deși a jucat cu rezerve, a câștigat împotriva unei Gradjanski, care a făcut o impresie bună. Singurul goal a fost marcat de **Savici.**

VOIVODINA - JEDINSTVO

a fost amânat din cauza timpului nefavorabil.

CLASAMENTUL

Beogradsky	16	14	1	1	74:14=29
Jugoslavia	16	9	5	2	51:16=23
Slavia (S.)	6	9	2	5	43:25=20
Voivodina	15	7	5	3	32:28=19
Gradjan. (S.)	16	8	1	7	27:33=17
Bata	16	6	4	6	31:41=16
Jedinstvo	15	6	2	7	27:34=14
Zs. A. K.	16	4	0	12	18:60= 8
B. A. S. K.	16	1	5	10	16:33= 7
Zemun	16	1	3	12	16:57= 5

In clasamentul goal-getterilor **Ata Petrovici** este în frunte cu 23 de goluri, urmat de **Railici** cu 19 și **Bojovici** cu 18 goaluri

LIGA CROATĂ

Penultima etapă a campionatului ligii croate a furnizat prima înfrângere a lui Gradjanski, care este dealtfel și singura surpriză a zilei. Cu toate acestea echipa din Zagreb este campioană încă de pe acuma.

Iată rezultatele.

HASK — BACICA 3:1 (2:0)

Pe teren propriu HASK a câștigat sigur. Goalurile au fost obținute de **Hitreo** (2) și **Duh.** Onoarea oaspeților a fost salvată de **Vidakovici.**

CONCORDIA — SASK 2:0 (1:0)

Hartvig și **Pavletici** sunt autorii celor două goaluri.

HAJDUK—GRADJANSKI 1:0 (0:0)

La Split, în fața a 4000 de spectatori, Gradjanski a suferit prima înfrângere din actualul campionat. După multe ocazii ratate de ambele înaintări, unicul goal a fost marcat în minutul 69 de **Capieto.** Kokotovici fiind rănit, n'a jucat după pauză.

SLAVIA (V.) — SLAVIA (O.) 2:0 (1:0)

Martinovici a marcat ambele puncte ale învingătorilor.

LJUBLJANA — SPLIT SK. 3:0 (2:0)

Ljubljana a câștigat pe merit. Au asistat 600 de spectatori.

CLASAMENTUL

Gradjan. (Z).	17	15	1	1	82: 6=31
H.A.S.K.	17	11	2	4	41:27=24
Haiduc	17	9	2	6	39:29=20
Concordia	17	9	1	7	39:32=19
S.A.S.K.	17	8	2	7	30:32=18
Slavia (O.)	17	5	4	8	24:42=14
Split S. K.	16	5	2	9	20:39=12
Bacica	17	5	1	11	13:47=11
Slavia (V.)	16	4	2	10	21:33=10
Ljubjana	17	3	3	11	28:59= 9

Sixto Escobar

n'a reușit să dispună de Simon Chavez

New York, 7. — Matchul de box profesionist, disputat între americanul Sixto Escobar și sud-americanul Simon Chavez (Venezuela) pentru titlul de campion al categoriei până, s'a terminat la egalitate.

Olanda a învins Belgia la hockey pe iarbă cu 3-0 (2-0)

AMSTERDAM 7. — Pe stadionul olimpic a avut loc azi matchul de hockey pe iarbă între echipele naționale ale Belgiei și Olandei.

Echipa olandeză a învins cu 3:0 (2:0).

DOBAY va juca fundaș stânga în echipa Timișoarei . . .

Cum a devenit cea mai bună extrema a României cel mai bun fundaș al Timișoarei

Dobay fundaș. Și într'o selecționată de certă valoare technică ! Nu numai atât. El este titularul acestui post și prezența lui în apărarea imediată nu este o improvizație. Timișoara și Reșița au fundași de clasă în număr suficient. Dobay a fost preferat însă tuturor pentrucă este într'adevăr cel mai bun fundaș stânga al Timișoarei, fapt dovedit de toate matchurile de campionat din actualul sezon.

Ceea ce este însă interesant de subliniat în noua carieră a celebrului internațional, este amănuntul că aptitudinile pentru acest post au fost descoperite în echipa națională, la matchul România-Germania disputat la Erfurt.

In matchul acesta, în care România a pierdut cu 2:4, titularul postului. Albu a fost lovit la cap și pus în imposibilitate de a mai juca.

Din proprie inițiativă, a trecut în locul lui Albu, Dobay. Schimbarea a fost fericită deoarece „Calul" a făcut o partidă senzațională. Toate ziarele germane de specialitate au remarcat că Dobay a fost de departe cel mai bun... fundaș de pe teren. Aceasta deși în echipa Germaniei, unul din cei mai buni jucător a fost faimosul fundaș internațonal Muenzenberg.

Fără îndoală, Dobay nu se putea gândi că acest episod se va mai repeta vreodată. L-a considerat ca un amănunt inedit al carierii lui. Dar destinul lui de jucător a vrut altfel. Dealtfel era și imposibil ca fizicul lui impresionant, shootul lui de „bombardice" și vasta experiență de înaintaș să nu-l transforme odată într'un om de bază al apărări imediate.

Exemplul lui Dobay nu este însă unic. In footballul european mai sunt cazuri celebre. Pe vremea când „Wunderteam-ul" era „Wunderteam" Sesta și Donnenfeld, înaintași transformați în fundași, erau pioni de bază ai marei echipe austriace. Aceasta pentrucă geniul lui Hugo Meisl descoperise în ei însușiri excepționale, pe care ceilalți nu le observaseră.

Editura Societății Anonime „Universul", București, Str. Brezoianu No. 23—25 — România

Taxa poştală plătită în numerar conform aprobării dir. generale p. t. t. nr. 24.464/s.

2 LEI

UNIVERSUL

8 PAGINI

97 - 1940

Redacţia şi Administraţia: Palatul „UNIVERSUL" str. Brezoianu 23—25. Telefon: Centrala 3.30.10; Redacţia 4.21.81. Redactor responsabil EUGEN DUMITRESCU

Proprietar: „Universul", S. A. Adm.-delegat: STELIAN POPESCU Inscris sub No. 167, Trib. Ilfov

Nr. — 97. — Anul III BUCUREŞTI. — Miercuri 10 Aprilie 1940

ABONAMENTE: Pentru grupări sportive 1000 lei anual

1 an LEI 500
6 luni LEI 270
3 luni LEI 150

BIBLIOTECA CENTRALĂ UNIVERSITARĂ SIBIIU

...Şi drumul echipei naţionale de football duce la Roma...

Expediţia română pleacă astăzi spre Capitala Italiei

-Echipa naţională a fost alcătuită-

Caravana footballiştilor români, care joacă Duminică în contra Italiei — matchul poate cel mai greu din cariera echipei noastre naţionale — părăseşte Capitala în dimineaţa zilei de astăzi, la ora 10, cu destinaţia Roma, capătul călătoriei.

Lotul jucătorilor este acela pe care noi l-am publicat în numărul nostru de eri.

In ce priveşte însă, echipa pe care o vom opune Italiei, iat-o aşa cum ne-a comunicat-o aseară selecţioneurul unic, d. dr. Virgil Economu :

David-Sfera, Lengheriu-Vintilă, Juhasz, Lupaş-Bindea, Mihăilescu, Baratky, Reuter, Gică Popescu.

Deci, rezerve vor fi : Petrică Rădulescu, Petrescu, Şiclovan şi Bogdan.

*

Şiclovan, care este la Arad, se va alătura expediţiei în drum.

*

Caravana va sosi la Roma Joi dimineaţă şi în după amiaza aceleaşi zile jucătorii vor face un uşor antrenament pe „Stadio del Partito", terenul pe care se va disputa matchul.

Un antrenament mai greu va urma Vineri, pentru ca Sâmbătă pregătirile noastre să ia sfârşit.

La ultimul antrenament „SQUADRA AZZURRA" A MARCAT OPT GOALURI ŞI A ARATAT STIL

Roma, Aprilie. — Jucătorii italieni care fac parte din echipa naţională, trebuiau să se întâlnească la hotelul Savoia din Roma, la orele 11 dimineaţa şi să se pună la dispoziţia selecţionaurului unic d. V. Pozo. Afară de Piola toţi au sosit însă încă din ajun.

Dimineaţa s'a petrecut în linişte. Pe la prânz a sosit la hotel Preşedintele federaţiei de football care a discutat îndelung cu d. Pozzo şi cu jucătorii.

LA ANTRENAMENT AU ASISTAT 6000 DE SPECTATORI

La ora 3 p. m. echipa s'a îndreptat spre stadion, unde se şi adunase un public foarte numeros. Au asistat peste 6000 de spectatori, printre cari d-nii Bruno-Vittorio Mussolini.

Echipa naţională s'a antrenat în compania echipei Alba din Roma, care face parte din seria C. a campionatului naţional Azzurii au aliniat următoarea formaţie: Griffanti; Pagotto; Ricci; Locatelli; Oliveri; Campatelli; Biavati; Sansone; Piola; Demaria; Reguzzoni.

Olivieri a apărat în prima jumătate a antrenamentului poarta echipei Alba.

O JUMATATE DE ORĂ DE JOC DE MARE CLASA

Antrenamentul a durat 70 de minute.

In realitate nu au contat însă decât primele 25 de minute, adică atât cât a jucat Piola, care a trebuit apoi să se retragă, cum vom vedea îndată...

In aceste 25 de minute naţionalii au arătat un joc mai mult decât plăcut Limpede, organizat, mai als în ceiace priveşte atacul.

Jocul a început foarte repede şi cu acţiuni navalnice mai ales pe aripa dreaptă. Chiar în minutul 2. Biavati înscrie primul dintr'o lungă serie de goaluri. Dar mai important de cât aceste opt goaluri e felul în care a jucat reprezentativa naţională.

Ritmul extrem de viu e urmat fără nici-o greutate şi schimburile dintre jucători se fac în cele mai bune condiţii.

Desigur ei adversarii nu erau de talia lor şi că ei joacă, ca să spunem aşa, fără niciun obstacol, dar asta nu scade nimic din frumuseţea acţiunilor, din desăvârşita coe-

(Continuare în pag. 3-a)

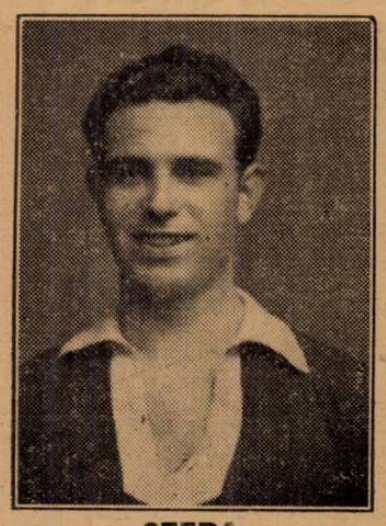

SFERA

VINTILĂ

La Roma...

NICOLAU

COVACI

La Bucureşti

Gloria CFR a contestat matchul cu Venus !...

... pentrucă Iordache fiind suspendat după matchul cu Juventus nu avea drept de joc

Astă seară se decide dacă Venus pierde cele 2 puncte care-l pot costa campionatul

Etapa a 16-a a fost, desigur, anonimă.

Dar, acest anonimat a rezistat până Luni la prânz când a sosit la F. R. F. A. o telegramă dela Galaţi.

O telegramă, care anunţa, nici mai mult nici mai puţin, că Gloria contesta matchul cu Venus.

IORDACHE NU AVEA DREPT DE JOC

Motivul contestaţiei : Iordache nu avea drept de joc. Pentrucă fusese suspendat pe timp de 15 zile, după matchul Venus-Juventus.

Se ştie că la matchul dela 23 Martie, Tătar a fost eliminat de pe teren pentru că l-a lovit cu pumnul pe Iordache.

C. C. N. judecând „faza" a suspendat pe Tătar pentru opt zile, iar pe Iordache pentru 15 zile.

Ceea ce făcea ca Iordache să nu aibe drept de joc la matchul cu Gloria, dela Galaţi.

Aceasta de oarece în materie de suspendări nu se numără decât „zilele utile", ceea ce înseamnă că prima zi a suspendării ca şi ultima nu intră în socotirea timpului.

Va pierde Venus matchul?

Aceasta se va decide astă seară în şedinţa comisiei campionatului naţional.

Echipa naţională de rugby pentru matchul cu ITALIA este — principial — alcătuită

— Forma definitivă i se va da Miercuri seara —

După antrenamentul de aseară, membrii comsiei de selecţie şi d. Mrcel Ruffy, au alcătuit principial echipa naţională.

Forma definitivă se va da Miercuri seara. Iată echipa naţională :

Fundaş: **Moldoveanu** (Tudor Ioan).

Trei-sferturi: **Calistrat, Nicu Nicolau, Andreieş, Grigorescu V.**

Deschidere: **Nellu Popa.**

Jumăt. de grămadă: **E. Mărculescu** (Traian).

Linia III: **Vasile Niculescu** (Gh. Ionescu), **Covaci, Irimia.**

Linia II: **T. Kranz, Blaşek.**

Linia I: **Şt. Bârsan, Slobozeanu.**

Talonneur: **Tănase.**

Football Football Football Football Football Football Football Football

M. L. Sz. va cere federației române să-și precizeze atitudinea în cazul relațiilor inter-cluburi româno-ungare

Nici până astăzi nu au fost precizate și reglementate raporturile inter-cluburi româno-ungare, deși acum se impunea mai mult ca oricând, deoarece o mulțime de grupări ungare vor să joace de Paști în țară.

In legătură cu aceste raporturi iată ce spune o telegramă primită din Budapesta :

Budapesta, 8. — Chestiunea relațiilor sportive cu România constitue încă o problemă nerezolvată și un subiect de discuție.

Cum lucrurile trebuesc lămurite, federația ungară de football va cere — în scris — forului român să-și precizeze atitudinea în legătură cu raporturile inter-cluburi româno inter-cluburi româno-ungare.

O victorie gratuită

Fr. Română - Turda: forfait

Brăila, 8 (prin telefon). — Matchul Franco Română—Turda care trebuia să continue astăzi pe arena dela Brăilița nu s'a mai disputat întrucât bucureștenii au forfaitat.

In urma acestui fapt Franco-Română câștigă matchul cu 3—0 și conduce mai departe în seria IV.

CLASAMENTUL

Franco Română	13	11	1	1	54:17	23
Feromail	13	10	1	2	50:12	21
Macaby Buc.)	13	9	2	2	38: 8	20
D. V. A.	12	7	1	4	30:24	15
Prahova	12	6	2	4	24:26	14
Macaby (Chiș)	13	6	1	6	26:16	13
Turda	12	5	0	7	23:17	10
Muncitorul	13	3	1	9	17:43	7
C. S. Dor	18	3	0	15	19:70	6
Traian	12	1	0	11	0649	2

CONVOCARI

● A. S. DISTRIBUȚIA convoacă astăzi seară Marți orele 18,30 la sediul său din str. general Budișteanu No. 11 bis, pe următorii juniori : Dimcea, Epureanu, Vasiliu II, Cornel, Mielu, Cristea, Fătu, Apostol și Arcadie.

Absenții vor fi suspendați.

● A. S. DISTRIBUȚIA convoacă pentru mâine, Miercuri, la Mogoșoaia pentru antrenament toți jucătorii echipei I-a și juniorii.

Antrenamentul se va face pe orice timp.

● „GENERALA" convoacă la sediul său din b-dul Regele Carol I Nr. 1, et. I la ședința ce se va ține Marți, 9 Aprilie a. c. ora 19 jum., comitetul și jucătorii săi.

Sunt invitați în mod special d-nii: Sandu Constantin, Tașula René, Raicu Adrian, și Virgil Rădulescu.

● MONITORUL OFICIAL convoacă pentru astăzi Marți 9 Aprilie crt. pe terenul A.C.S.A. la ora 14,30, următorii jucători: Pleșea, Cristescu, Georgescu, Buri, Kyanitzcki, Niculescu, Ionescu, Bamș I, Decu Penu Popescu Bamș II, Andreescu, Szabo, Popescu I., Țăranu, Stancu și ceilalți.

● P. T. T. convoacă pentru mâine Miercuri 10 Aprilie crt., pe terenul Ind. Iutei la ora 15 următorii jucători: Slăvescu Vasile, Dumitrescu Dumitru, Stănescu Ion, Olariu Vasile, Kemalmazian O., Russe, Moisescu, Aurică, Popescu T., Georgescu, Pușcaru, Stan Ilie, G. Popa, Trandafir, Turbacu, Speriatu.

● „A. S. FANTANICA" convoacă și pe această cale pe toți jucătorii săi pentru Miercuri 10 Aprilie ora 8 seara la sediul din str. Baicu II nr. 11, când va avea loc ședința de constituire a noului comitet.

Se anunță că orice lipsă va fi aspru sancționată.

● F. C. JUVENTUS convoacă pentru Marți 9 Aprilie 1940 ora 15 fix la Hipodromul Băneasa pe toți juniorii pentru antrenament.

● DACIA TRAIANA convoacă pentru Miercuri și Joi pe terenul Unirea pe toți jucătorii la antrenament.

● AVANTUL SPORTIV convoacă pentru Joi 11 Aprilie a. c. orele 15 pe terenul Biruința pe toți jucătorii la antrenament.

Prezența va fi obligatorie pe orice timp.

● ION DARLAU convoacă pentru astăzi Marți 9 Aprilie crt. orele 20, toți membrii săi în vederea adunării generale care va avea loc în Calea Dudești No. 200 (la Alecu).

In caz că nu se va întruni numărul de membrii prevăzut de statut se va amâna cu o oră când se va ține cu orice număr de membri.

Președinții ligii de Sud și Districtului București

vor avea o consfătuire pentru alcătuirea echipei de la 14 Aprilie

Ca și pentru Timișoara matchul de la 14 Aprilie prezintă pentru București același interes excepțional. Se discută de foarte multă vreme superioritatea footballului din Capitală. Matchul de Duminică este prima verificare de mare anvergură a acestei superiorități. Și forurile interesate țin ca afirmația de mai sus să fie verificată în întregime.

In acest scop domnii Bucur Bârsu și maior Gică Brezeanu, președinții ligii de Sud și Districtului București, vor avea o consfătuire de stabilire a echipei și a pregătirilor, pe care trebue să le facă aceasta.

3 matchuri divizionare A la 21 Aprilie în Capitală

Campionatul se reia peste două săptămâni

Din nou campionatul Diviziei Naționale A se întrerupe pentru o Duminică, din cauza matchului Italia-România.

Campionatul va fi reluat la 21 Aprilie cu următoarele matchuri :

BUCUREȘTI

Venus — U. D. R.
Sportul Studențesc — F. C. Carpați.
Juventus — Victoria.

TIMIȘOARA

Ripensia — F. C. Rapid.
C. A. M. T. — Gloria C. F. R.

ARAD

A. M. E. F. A. — Unirea Tricolor.

Matchul de juniori Brăila-București a fost contestat

Ați citit în coloanele ziarului nostru cum a decurs matchul de juniori București-Brăila și cum a fost întrerupt de arbitru în min. 77 — când Brăila conducea cu 3 : 2 — pentru ca... să înceapă matchul divizionar B Fr. Româna-Turda, care, la rându_i, a fost și el întrerupt. Dar nu aceasta interesează.

Ci motivul pentru care a fost oprită partida de juniori.

Motiv neserios, nejustificat.

Ceea ce a determinat pe conducătorul echipei bucureștene să conteste jocul.

Contestația va fi judecată de comisia centrală a juniorilor.

De altfel, juniorii Capitalei s'au și înapoiat eri în București.

Pregătirile districtului Chișinău

în vederea turului II al Cupei Unirea

Duminică 7 Aprilie urma să se dispute la Chișinău matchul de juniori Chișinău-Iași ce conta pentru primul tur al cupei Unirea. Din motive necunoscute, districtul Iași a anunțat conducerea districtului Chișinău că nu poate să se prezinte la acest match, astfel că Chișinăul, câștigând prin forfait acest match, s'a clasat pentru turul viitor ce va avea loc la 14 Aprilie, când va juca cu București sau Cernăuți.

Pentru a da o cât mai mare omogenitate echipei reprezentative a districtului Chișinău, ea va fi formată pe scheletul grupării F. C. Nistru, campioana juniorilor locali și echipa cea mai în formă în prezent.

Antrenamentele juniorilor au scos la iveală câteva reale talente și e mai mut ca sigur că echipa Chișinăului va avea următoarea înfățișare: Malcoci, (Pușcașu), Volschi, (F. C. Nistru), Vrânceanu (Monitorul Oficial), Viviorovschi (O. O.), Mocanu, Lewinsky, (F. C. N.), Drăgan Bulgaru, Rodescu, Gologan, Șarin (toți F. C. Nistru).

Deci echipa va fi formată din 9 jucători dela F. C. Nistru și 2 dela Monitorul Oficial, astfel că omogenitatea ei este asigurată. Cu toate acestea ,ea nu poate avea veilități de victorie, mai ales dacă va juca cu echipa Bucureștilor una din cele mai bune reprezentative de juniori din țară. Se speră totuși într'o comportare cât se poate de bună a tinerilor ambasadori ai foot-ballului basarabean, conducătorii districtului local fiind siguri că speranțele lor nu vor fi înșelate și că echipa va face tot posibilul pentru a nu se compromite.

— v. d. —

SPECTACOLE

Teatre

OPERA: Fidelio
NAȚIONAL: Femeia Cezarului.
STUDIO: Capul de rățoi.
LIGA CULTURALĂ: Moartea civilă.
MUNCA ȘI VOE BUNA: D-l de Pourceaugnac.
REGINA MARIA: Nuca de cocos.
SARINDAR : 9, D-șoara Butterfly.
COMOEDIA : 8.45, Un băiet și jumătate.
ISVOR : Morits al II-lea.
ALHAMBRA : Alhambra în floare.

Cinematografe

CINEMA SCALA: „Elisabeth și Essex.
ARO : Cântec de leagăn ; Jurnale.
CAPITOL : Ingeri cu fețe murdare și Jurnale.
TRIANON : Ultima aventură a lui Sherlok Holmes, jurnal românesc O. N. E. și Paramount.
CARLTON : „Amenințări..." cu Mireille Balin și John Loder; Jurnal Fox și de Război.
REGAL: Cocoșatul dela Notre Dame. Jurnal Paramount.
SELECT : Invitația la fericire.
FEMINA: Hotel imperial. Hotel pentru femei.
A. R. P. A.: Cruciadele.
ROXY : Vrăjitorul din Oz.
ELYSEE : Gorila și Infernul Ingerilor.
FORUM: Soțul meu conduce ancheta și Drapelul.
OMNIA : Andy Hardy iubește și Caterina cea mică.
AIDA : Delir ; Evadatul din Aktus
AMERICAN: Moartea obosită și Hotel pentru femei.
BIZANTIN: Fata bătrână ; Union Pacific.
BARCELONA : Gunga Din ; Jurnal și Comedie.
COTROCENI: Adio D-le Chips ; Desmoșteniții soartei.
CARMEN: Ea și El ; Lordul Jeff.
DACIA : La capătul Pământului și Moulin Rouge.
DICHIU : Jesse James (Briganzul) ; Fecioara de azi.
DIANA : Stan și Bran Eroi fără voie și Tarzan în Exil.
FLORIDA : Nebuniile vacanței ; Dreptatea nopții.
FRANKLIN: Ogorul și Suzana.
EDISON: Comoara din Insula Piraților. Opera completă.
GLORIA: Copilașul domnișoarei și Trader Horn.
GRAND: Misiunea locotenentului Perry și Viața de artist.
ILEANA : Dragostea mea te cheamă și Ora fatală.
IZBANDA: Viața e un joc; Aventurile lui Hucklebery Finn.
LIZEANU : Omul cu Mască (Mascatul) și Completare.
LIA : Brigada Nordului și Dincolo de Ziduri.
LUCIFER: Desmoșteniții soartei; Luna de miere la Paris ; Jurnal Românesc.
MARCONI: Miezul nopții ; Jurnal de război Paramount și O.N.C. și Trupa de Reviste și Comedii D'Ayol.
MARNA : Femei ; Andy Hardy milionar și Trupa de Reviste Titi Mihăilescu.
MILANO: Delir ; Miezul Nopții.
MODEL : Oameni de sacrificiu ; Cei trei Muschetari.
MIORIȚA : Femei; Jurnal și Completare.
NERO : Primul sărut ; Noaptea amintirilor.
NONI : Desmoșteniții soartei și Trade Horn.
NISSA : Paradisul pierdut ; Tarzan în Exil.
ODEON: Copilașul Domnișoarei ; Nu sunt criminal.
PACHE : Fata bătrână ; Eroi fără voe ; Jurnal Românesc.
PARIS : Comoara din Insula Piraților. Opera completă.
RAHOVA: Cavalcada fantastică ; Olimpiada 1939.
RIALTO : Adio D-le Chips ; Se aprind făcliile.
SPLENDID : Ispitele trupului ; Foc de arme în Arizona.
TOMIS: Sudan ; Jurnal și completare.
TRIUMF : Diavolii Roșii. Opera completă.
UNIC : Derrière la Façade (Dincolo de Ziduri) ; Brigada Nordului.
UNIREA: Shirley salvează America ; Familia jud. Hardy.
VOLTA-BUZEȘTI: Fugara și Eroul din Far-West.
VENUS: Se aprind făcliile ; Pentru Patrie ; Jurnal.
VOLGA : Dincolo de Ziduri; Linia Maginot și Prizoniera din Sing-Sing.
PALAS BULEVARD: Vestul sălbatic și Dragostea mea te cheamă.
REX : Iarmarocul ; Beția aurului.
PAX : Suflete în ceață ; In slujba inamicului.

Slivăţ şi Szaniszlo II în echipa Timişoarei care devine astfel selecţionata ligii de Vest

Aripa Spielmann - Dobay mai bună decât celebra aripă Schwartz-Dobay?

„Puteam să facem o echipă de nume dar am preferat să alcătuim o echipă vie..." a declarat preşedintele ligii de Vest

Interesul, pe care întâlnirea Bucureşti-Timişoara l-a provocat în Capitală, a găsit un răsunet corespunzător şi la Timişoara, oraşul cu cel mai competent şi mai pretenţios public din ţară.

Corespondenţa de mai jos este edificatoare.

Oficialitatea — interpretând exact dorinţa masselor sportive — a alcătuit într'adevăr o echipă tare, selecţionata Timişoarei devenind o reprezentativă a ligii de Vest. Matchul e comentat de toate cercurile cu pasiune egală. Pentrucă el este una din acele întâlniri, cari pasionează desi nu sunt încadrate într'o competiţie oficială.

Timişoara 8 (Prin telefon) Matchul Bucureşti—Timişoara dela 14 Aprilie stârneşte în cercurile sportive din localitate un interes excepţional. Poate niciodată până acum un match de football, în care era angajat prestigiul timişorean nu a pasionat mai mult decât aceasta reluare a unei rivalităţi quasi legendare.

Explicaţia este însă destul de simplă. In matchul de la 14 Aprilie nu este angajat numai footballul timişorean ci acela al ligii de Vest. Iată pentru ce la Bucureşti va veni o echipă mult mai tare decât aceea anunţată iniţial.

In formaţia combinatei vor figura şi jucători din Arad. Intr'adevăr au şi fost reţinuţi Szaniszlo II şi masivul fundaş Slivăţ.

Pentru a cunoaşte formaţia reprezentativei am vorbit cu domnul dr. Maior, preşedintele ligii de Vest care ne-a declarat în esenţă, nici mai mult nici mai puţin că echipa ligii de Vest are prima şansă în matchul de la 14 Aprilie.

„Puteam să facem o echipă de nume — ne-a spus domnia sa — dar am preferat să alcătuia o echipă vie. Cea mai bună echipă, care să apere demn în faţa publicului bucureştean prestigiul ligii de Vest. Spectatorii din Capitală sunt destul de competenţi. Ei nu vin decât la matchurile într'adevăr tari" .

DOBAY EXTREM STANGA

„Această concepţie aplicată la matchurile ultimei etape de campionat ne-au condus la unele modificări, cari par sensaţionale dar sunt în realitate de cea mai autentică sobrietatea technică.

Astfel Dobay nu mai va juca fundaş stânga. Slivăţ într'o formă splendidă iar Fodor a jucat excepţional în matchul cu A. M. E. F. A. In aceeaşi zi în care Dobay era cel mai bun de pe teren jucând extremă stânga.

Acelaşi lucru se poate spune de prezenţa lui Nicu pe aripa dreaptă şi a aceea a lui Szaniszlo II ca mijlocaş stânga".

ARIPA SPIEL MAN-DOBAY

„In condiţiunile aceste a credem că la Bucureşti vom putea prezenta o formaţie, care să aibe prima şansă în matchul acesta, care deschide marea rivalitate dintre Timişoara şi Bucureşti.

Iat-o : Pavlovici (Pfeillinger), Slivăţ, Fodor, Simatoc, KotormaniSzaniszlo II, Micu, Zsizsik, Marcu, Spielman, Dobay.

In această echipă, pe lângă tripletă mai avem şi aripa stângă Spielman-Dobay, care credem că este tot atât de bună ca şi faimoasa aripă Schwartz-Dobay".

Este evident că echipa, pe care o trimite la Bucureşti liga de Vest, are şanse apreciabile. Lupta va fi mare, dar ceea ce este mai important echipa aceasta va readuce pe arenele Capitalei „spectaculosul footballului timişorean".

Ultimul antrenament al „Squadrei azzura"

(Urmare din pag. I-a)

ziune a echipei şi din promptitudinea cu care ştiu să profite de orice prilej.

Sausone e cel mai fin, Biavati cel mai pătrunzător, Piola cel mai de temut, Demaria cel mai viclean şi Reguzzonia cel mai insinuant: o linie de înaintare care joacă şi eficace şi frumos.

Următoarele trei goaluri sunt marcate toate de Piola.

PIOLA SCHIOPĂTEAZĂ

Ajungem astfel, la 4-0 pentru azzuri şi scorul ameninţă să devină astronomic, de repede ce se succed acţiunile de poarta pe care Olivieri o apără cu un calm şi o precizie admirabilă.

In min. 26 în urma unui corner Piola începe să schiopăteze părăseşte terenul, mai mult din măsură de prevedere de altfel.

VETRRAINO IA LOCUL LUI PIOLA

Jocul e întrerupt şi conducătorii lui Lazio îl caută prin tribune pe Barrera, care trebuie să-l înloculască pe Piole. Barrera nu poate fi găsit, dar din fericire după vreo 10 minute e găsit Vettraino, care se echipează în grabă şi intră pe teren. Jocul a reulat cu minuacul Vettraino în centrul liniei de atac şi cu Olivieri în poarta naţionalei. Griffanti apăra acum poarta Albei.

Intreruperea nu a folosit jucătorilor căci acestia practică acum un football mult mai puţin limpede decât în prima repriză. In primele cinci minute Vettraino nici nu a atins măcar mingea. Coechipierii săi îl uitaseră cu desăvârşire.

Apoi jocul se închiagă şi Vettraino începe să facă lucruri utile. Primul goal nu va fi însă marcat decât în minutul 15 al reprizei secunde de către Demaria.

Tot aceste va marca şi goalul al şaselea. Ultimle două goaluri sunt opera lui Vettraino.

Deci s'au înscris patru goaluri jocul echipei nu a prea mulţumit în repriza a doua.

N'am asistat decât la prea puţine lucruri frumoase, mai ales comparativ cu prima parte a antrenamentului. Singurul compartiment al echipei care s'a întrebuinţat serios a fost atacul.

Au mai plăcut Oluni şi Locatelli. In schimb Campatelli, Pagotto şi Ricci au jucat sub valoarea lor obişnuită.

Cei doi portari Olivieri şi Griffanti nu pot fi judecaţi după comportarea dela acest antrenament. In general antrenamentul n'a adus nici-o lumină nouă asupra formei jucătorilor sau a alcătuirii echipei.

ECHIPA A FOST CANTONATĂ LA FRASCATTI

Echipa naţională a fost cantonată la Frascatti lângă Roma, unde va petrece această ultimă săptămână înaintea matchului cu România.

D. V Pozzo supraveghează deaproape ultimile antrenamente

Duminică pe A.N.E.F.

se va anunţa din 5 în 5 minute situaţia matchului ITALIA-ROMANIA

Iată în legătură cu matchul dela 14 Aprilie, o veste sensaţională. Pentruca spectatorii matchului Bucureşti-Timişoara să fie în curent cu „ceeace se petrece la Roma", federaţia a luat hotărârea ca să transmită prin megafoane — din cinci în cinci minute — situaţia matchului România-Italia.

In felul acesta spectatorii vor putea fi în curent cu desfăşurarea matchului dela Roma şi trebue să recunoaştem că aceasta este încă un mare punct de atracţie al partidei dela 14 Aprilie.

In orice caz federaţia de football merită recunoştiinţa tuturor pentrucă face un mare sacrificiu rămânând incontinu în legătură telefonică cu Roma.

La 23 Aprilie un „amical" U.D.R.-Macaby

La 21 Aprilie, U. D. R. joacă din nou în Capitală, de data aceasta contra Venusului.

Cum Marţi, 23 Aprilie (Sf. Gheorghe), este sărbătoare, este foarte probabil ca U. D. R. să joace amical cu Macaby pe arena Ciocanul, la ora 10.30 dimineaţa.

Ce e nou şi interesant în lumea footballului...

CUPLAJ LA 21 APRILIE

In etapa divizionară A dela 21 Aprilie se dispută în Capitală trei matchuri:

Venus — U. D. R.
Sp. Studenţesc — Carpaţi şi
Juventus — Victoria.

După cum suntem informaţi, primele două partide vor forma un program cuplat care se va desfăşura la „Venus", urmând ca jocul Juventus—Victoria să se dispute la concurenţă sau Sâmbătă.

JUNIORII TIMIŞORENI LA BELGRAD

Timişoara. — Districtul timişorean de football a perfectat un match de juniori Timişoara-Belgrad.

Intâlnirea se va disputa de sărbătorile Paştilor la Belgrad.

De notat că echipa belgrădeană va cuprinde 8 jucători din cei care au învins România cu 2—0.

U. D. R. IN TURNEU DE PROPAGANDĂ

In cursul zilei de ieri am fost informaţi că U. D. R. a primit mai multe invitaţii din ţară pentru turnee pascale.

Reşiţanii, se pare, va accepta trei din ele, potrivit cărora la 28 şi 29 Aprilie urmează să joace la Cernăuţi şi Chişinău cu Dragoş Vodă şi F. C. Nistru, iar la 1 Maiu la Brăila cu F. C. Brăila.

HUNGARIA JOACĂ DE PAŞTI LA BUCUREŞTI?

S'a anunţat acum câtva timp că Hungaria va juca de Paşti la Timişoara cu Ripensia.

„Nemzeti Sport" însă, arată că echipa budapestană va juca la Bucureşti, cu Venus, Rapid şi Sportul Studenţesc.

La F.R.F.A. totuşi, s'a primit o cerere pentru aprobarea a două jocuri ale Hungariei la Timisoara, la 28 şi 29 Aprilie.

NUMEROŞI SPORTIVI PLEACĂ LA ROMA

Intâlnirea Italia-România, care se dispută Duminică la Roma, suscită un interes deosebit în lumea noastră sportivă oficială.

Aşa se explică de ce foarte mulţi conducători în frunte cu d-nii: gen. Gabriel Marinescu, preşedintele F.R.F.A., Alfred Fulga, prim vice-preşedinte, Bucur Bârsu, preşedintele Ligii de Sud, Liviu Iuga, secretarul federal, av. Al. Eladescu — vor asista la acest match.

UN JUNIOR DISPUTAT DE RIPENSIA ŞI U.D.R.

Timişoara. — Progresul are un junior foarte talentat, în persoana lui Dragoman, care joacă half centru.

Este atât de talentat încât a şi început să primească oferte.

In prezent, Dragoman se şi află în posesia a două oferte foarte tentante: din partea grupărilor Ripensia şi U. D. R.

„Micul C.E.C." va începe la 16 Iunie

—Adresa M.L.Sz.-ului primită de federaţia jugoslavă—

Belgrad, 8. — **Zilele acestea, federaţia jugoslavă de football a primit o adresă din partea forului ungar în legătură cu Micul C. E. C.**

Anume, federaţia maghiară anunţă că Ungaria va participa în mod cert în Micul C. E. C. şi că această competiţie va începe la 16 Iunie, aşa cum — principial — s'a stabilit în ultima conferinţă a Cupei Europei Centrale.

*

N. R. — Ştirea aceasta, din Belgrad, vine să confirme cele anunţate de noi acum câteva zile.

Se pare, de altfel, că o asemenea adresă, ca aceia primită la Belgrad, a fost expediată şi la Bucureşti.

Shooturi şi bare

● SZEPI a fost angajat ca antrenor de gruparea Borochov din Cernăuţi. O achiziţie bună pentru echipa cernăuţeană.

Football football football

Un impresionant bilanţ de activitate al clubului vienez RAPID

54 matchuri susţinute într'un an şi 222 de goaluri marcate, dintre cari 97 de Binder

Zilele trecute s'a desfăşurat la Viena adunarea generală a clubului Rapid, care după cum se ştie în anul trecut a cucerit cel mai invidiat trofeu al footballului german, „Cupa Tschammer".

Cu prilejul acestei adunări generale, preşedintele clubului, care este şi el nu mai puţin celebrul cântăreţ de operă Kahlenberg, a citit darea de seamă a activităţii clubului său.

Din această dare de seamă aflăm că echipa de football a Rapidului a depus în cursul anului 1939 o activitate cât se poate de prodigioasă.

Intr'adevăr, clubul vienez din cele 54 de jocuri susţinute, a câştigat 40, a făcut 6 matchuri nule şi n'a pierdut decât 8.

Adversarii Rapidului au primit 222 de goaluri, iar „alb-verzilor" vienezi nu li s'a marcat decât 97.

Cele mai multe puncte au fost obţinute de Bimbo Binder, al cărui shot a intrat de 97 ori în poarta adversă.

Sportul Studenţesc joacă Duminică la Sf. Gheorghe cu merituoasa echipă locală Oltul

Constantinescu Grecu va fi încercat pe aripa dreaptă

Profitând de faptul că Duminică se dispută în Capitală matchul Bucureşti-Liga de Vest şi nu dă niciun jucător selecţionatei Capitalei, Sportul Studenţesc joacă la Sf. Gheorghe cu Oltul.

In seria respectivă a diviziei naţionale B, Oltul joacă un rol important.

Are o echipă tânără, cu foarte mulţi jucători talentaţi şi posedă o putere de luptă impresionantă.

Iată de ce matchul de la Sf. Gheorghe departe de a fi un match de plăcere, este o întâlnire dificilă pentru echipa divizionară bucureşteană.

CONSTANTIN GRECU ARIPĂ DREAPTĂ...

Pentrucă este un match amical, Sportul Studenţesc va încerca la Sf. Gheorghe mai multe formule de echipă.

In ultimele matchuri, Constantinescu Grecu a jucat slab în postul de centru atacant.

In matchul de la 14 Aprilie va fi încercat Marinescu în locul lui.

Constantinescu Grecu va juca extrem dreapta iar inter va reintra Remus, care nu a jucat deloc în acest retur al campionatului.

Dacă această nouă formulă de înaintare va da rezultate bune ea va fi menţinută şi în matchurile de campionat.

Căci Oltul este o echipă destul de tare pentruca verificarea să aibe valoare.

Din lumea cluburilor mici

● F. C. TRICOLOR a amânat jocurile pentru cupa Ţăranul, pentru Duminică 14 Aprilie, din cauza timpului nefavorabil.

Echipele care vor să ia parte se pot inscrie în fiecare seară la ora 7—9 jum., până Sâmbătă la d. Martinescu Nicolae (Oaie, în cart. Dămăroaia, str. Ciresoaia n-rul 122.

● IN cartierul Obor a luat fiinţă de curând o nouă grupare cu denumirea de „Clubul Atletic Obor" sub preşedinţia cunoscutului sportiv d. G. Soroiu.

● ION DARLAU va ţine astăseară adunarea generală în calea Dudeşti nr. 200.

● ECHIPA de juniori a Capitalei a sosit dela Brăila Luni dimineaţă la orele 2,30, de oarece s'a renunţat la jucarea celor 13 minute.

● LA BRAILA echipa de juniori a Capitalei a avut de înfruntat trei adversari şi anume: echipa de juniori a Brăilei, natura şi arbitrul extrem de partinitor.

● MATCHUL de juniori dintre reprezentativele Bucureştiului şi Brăilei pentru „Cupa Unirea" a fost contestat de către Bucureşteni.

SPORTURI DE IARNA

La 23 Aprilie începe „Săptămâna skiului de primăvară"

Slalomul—Cursa kilometrului lansat şi Cupa Bucegilor, iată cele trei mari manifestaţiuni organizate de Ski Club Bucureşti

Sezonul marilor conpetiţiuni de ski se închee în acest an într'un chip fericit cu ocazia săptămânii skiului de primăvară care începe la 23 Aprilie, spre a se închide a doua zi de Paşti.

Ski club Bucureşti, în regia căruia se vor desfăşura cele trei conpetiţiuni de primăvară, a început pregătirele, ţinând să termine în plin succes sezonul de ski pe anul în curs.

Organizarea săptămânii skiului nu este deloc uşoară şi regisarea concursurilor cere sacrificii materiale şi o muncă pe care numai cei cari au organizat vreodată pot s'o aprecieze.

— Ca şi în anii trecuţi, organizarea technică va fi asigurată de către d. B. B Assan, care cu minuţiozitatea care-l caracterizează, pune la punct toate amănuntele, pentru a asigura probelor cel mai desăvârşit succes. In munca sa, va fi ajutat de prof. Ion Coja, Fitica Pascu, av. V. Nicolau, av. N. Baciu, etc.

Organizarea sportivă, cazarea, hrana, sunt asigurate pentru sprijinul: Turing-Clubului Român, care a pus la dispoziţia organizatorilor Casa T. C. R. dela Vf. Omul şi Clubul A.D.M.I.R. care oferă amatorilor casa de adăpost dela Babele.

Cu organizarea administrativă a concursului se ocupă un comitet condus de: d. I. Gaiser, Dr. M. Andreescu, Gh. Teodorescu.

CURSA DE SLALOM PENTRU CUPA WOVU ASSAN

Săptămâna skiului de primăvară se inaugurează Marţi 23 Aprilie (Sf Gheorghe) când pe valea lui Carp se va desfăşura cea de a treia ediţie a Cupei Wovu Assan.

Cursa de slalom va conta ca o revanşă a campionatului naţional, întrunind la start pe cei mai buni technicieni din ţară.

PENTRU A AFLA PE CEL MAI RAPID SKIEUR DIN TARA

Pentru prima dată, se va organiza la noi în ţară o cursă de viteză pe ski-kilometru lansat-probă menită să desemneze pe cel mai rapid ski-uer.

Concursul se va organiza în prima zi de Paşti pe una din văile ce pornesc din faţa Casei T.C.R. dela Vf. Omul.

A PATRA EDIŢIE A CUPEI BUCEGILOR

— A doua zi de Paşti (29 Aprilie), urmează să se dispute a patra ediţie a clasicei conpetiţiuni de coborîre „Cupa Bucegilor". Prima ediţie a acestei manifestaţiuni cu caracter alpin s'a desfăşurat în ziua de 3 Mai 1937 şi a însemnat un succes pentru talentatul Toma Boerescu.

In 1938, cursa s'a alergat la 25 Aprilie şi a scos la iveală un nou talent, pe Binder Kurt dela K.S.V.-Braşov în 1939, Cupa Bucegilor a consacrat pe Binder Kurt care s'a impus ca cel mai bun coborâtor din ţară.

Luptă în acest an se anunţă tot aşa de aprigă şi duelul între cei din Braşov-Predeal şi Sinaia va ocaziona un frumos spectacol pentru cei care se vor decide să petreacă Paştele la Omul.

LA 20 APRILIE, SE INCHID INSCRIERILE

Organizarea acestor manifestaţiuni, cerând un timp mai îndelungat, Ski Club Bucureşti a fixat ziua de 20 Aprilie ca ultim termen pentru cei ce doresc să se înscrie.

Adeziunele se vor trimite pe adresa Ski Clubului Bucureşti Str Luterana 3.

TREI CUPE ŞI NUMEROASE PREMII PUSE IN JOC

D. Assan şi Ski Club Bucureşti nu au precupeţit nici un sacrificiu pentru a înzestra şi în acest an concursurile cu frumoase şi numeroase premii:

Trei cupe sunt puse în joc şi ele vor reveni: câştigătorului Slalomului (Cupa Wovu Assan actualmente deţinută de As. Sp. a Municipiului Braşov), câştigătorului probei de kilometru lansat (Cupa Basil Assan) şi celui ce va triumfa în cupa Bucegilor (trofeu oferit de d-na Paula B. Assan).

In afară de aceste Cupe, numeroase plachete şi medalii precum şi cea de a patra insignă a Cupei Bucegilor se vor ogferi concurenţilor.

IMPARŢIREA PREMIILOR LA BUŞTENI

Impărţirea premiilor se va face într'un cadru festiv la Căminul Clubului Alpin Român din Buşteni în după amiaza zilei de 29 Aprilie.

CROSS-COUNTRY

Campionatul de cross-country al străjerilor bucureşteni

Sâmbătă 13 Aprilie Legiunea de străjeri va organiza în incinta hipodromului Călăreţilor (Băneasa Trap) campionatul de cross-country al străjerilor bucureşteni.

Concurenţii străjeri sunt împărţiţi în trei categorii:

străjeri între 12—14 ani — 800 m.

străjeri între 14—16 ani — 1600 m.

străjeri între 16—18 ani — 2200 m.

Un stol poate lua parte cu câte un cuib la fiecare categorie.

Inscrierile se închid Vineri 12 Aprilie ora 13 şi se vor trimite pe adresa Legiunii străjeri Bucureşti.

ATLETISM

Venus ţine o importantă şedinţă

Pentru Miercuri 10 Aprilie, orele 7 jum. seara e hotărâtă o şedinţă a secţiei de atletism a Venusului.

Se vor face interesante comunicări şi câteva numiri în comitetul de conducere.

Dată fiind importanţa acestei şedinţe, la care toţi atleţii şi atletele sunt rugaţi să ia parte, d. av. Eladescu ţine s'o prezideze personal.

Şedinţa se va ţine la sediu, în str. Nicolae Filipescu 14.

VOLLEY BASKET-BALL

Adunarea generală a F. R. B. V.

Ieri seara, în localul U. F. S. R., s'a ţinut adunarea generală ordinară a F. R. B. V.

După salutul către M. S. Regele şi citirea telegramelor oficiale, d. Petre Angelescu aduce mulţumiri tuturor acelora cari au ajutat federaţia şi expune, pe scurt, proectele de vitor. D. Neagu Boerescu, din partea U. F. S. R. laudă înfăptuirile F. R. B. V. şi promite largul concurs al forului nostru superior şi pentru viitor.

Urmează expunerea activităţii pe care o face d. Theo Krantz. Se dă apoi descărcare de gestiune comitetului federal.

Reluând cuvântul, d. Neagu Boerescu subliniază gestul unic, în felul lui, al d-lui Petre Angelescu, de a dona federaţiei suma ce reprezintă diferenţa dintre cheltueli şi venituri.

Se trece la alegerea membrilor în comitetul federal.

Prin vot secret au fost aleşi d-nii: av. Danilopol, Chiriac Mociola, N. Staropol şi d-na Ileana Argeşiu.

Adunarea ia sfârşit prin comunicarea comisiilor de subt ordine.

TURISM

Dela A.D.M.I.R.

Asociaţia A. D. M. I. R. convoacă pe membrii săi în adunare generală ordinară pe 1939, în ziua de 23 Aprilie 1940, orele 11 jum. în oraşul Ploeşti, la sediul secţiei locale, str. Clieru 9.

In caz de neprezentare a numărului statutar de membri, adunarea va avea loc la o dată ce se va fixa ulterior.

Pagina Boxului

Boxeurii nu mai au voie să dea interviewuri asupra deplasărilor lor în străinătate... ...dacă nu au în prealabil avizul F. R. Box

Pornind dela concepţia că declaraţiile unui sportiv — campion sau conducător de echipă — au o importanţă excepţională prin difuzarea, care li se dă, Federaţia Română de box a luat o hotărîre tinzând să evite orice neplăcere sau nervozitate în relaţiile internaţionale ale boxului românesc.

Intr'adevăr, F. R. Box a interzis licenţiaţilor federaţiei să dea interviewuri asupra deplasărilor lor în străinătate înainte de a avea avizul F. R. Box.

Toţi acei, cari nu vor respecta această dispoziţie menită să facă să fie observată o decenţă necesară în raporturile sportive, vor fi daţi în judecata comisiei de disciplină.

Este uşor ,desigur, de sesizat importanţa pe care o are această interesantă hotărîre a federaţiei de box.

De multe ori boxeurii nesocotesc în declaraţiile lor legile sportivităţii, cari pretind sobrietate şi mai ales o egală seninătate în faţa înfrângerii şi a victoriei. Apare clar deci — cu atât mai clar cu cât există fapte controlabile— că hotărîrea luată de F. R. Box nu este un simplu act de cenzură federală. Ea este modalitatea elegantă şi firească pentru evitarea în viitor a situaţiilor neplăcute, pe care le-a creat de atâtea ori pasiunea încă nedomolită a luptei apropiate.

Tony Galento a adresat o scrisoare d-lui Bruno Mussolini

Fostul adversar a lui Joe Louis vrea să vină în Italia

Boxeurul italo-american Tony Galento, fost adversar al lui Joe Louis şi deci candidat la titlul mondial suprem, a adresat, zilele acestea d-lui Bruno Mussolini, preşedintele Federaţiei italiene de box, cu prilejul unei reuniuni a pugiliştilor italo-americani, o scrisoare în care el aclamă patria îndepărtată.

In scrisoare, după ce Tony Galento exprimă satisfacţia sa şi a tovarăşilor pentru alegerea ca preşedinte a d-lui Bruno Mussolini, expune câteva sfaturi asupra organizării forului de specialitate, citând exemple din organizarea americană care se bazează pe şcoli existente în armată, în licee, în universităţi, toate fiind creiate numai cu scopul de a se mări cât mai mult cercul practicanţilor acestui complet sport.

Apoi, în numele său şi al colegilor, Tony Galento afirmă că dacă Federaţia îi va convoca cu ocazia expoziţiei internaţionale din 1942, ei vor fi bucuroşi să vină la Roma spre a boxa în faţa publicului italian.

D. Bruno Mussolini a primit cu multă plăcere această scrisoare şi a răspuns personal lui Tony Galento şi tovarăşilor lui.

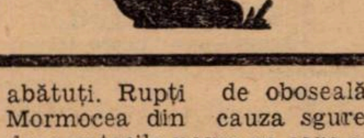

Matchul de box dintre amatorii Germaniei şi Danemarcei se dispută Vineri la Copenhaga

In ziua de 12 Aprilie se dispută la Copenhaga matchul de box, dintre reprezentativele amatoare ale Germaniei şi Danemarcei.

In vederea acestei întâlniri echipa germană a fost alcătuită astfel: (dela cat. muscă în sus) Obermauer, Wilke, Grat, Nürnberg, Raeschke, Pepper, K. Schmidt şi Xen Hoff.

Afară de matchul dela Copenhaga, echipa germană va evolua şi la Nykjöping (pe insula Falster), Duminică 14 Aprilie.

Breack... stop... out...

LA FILADELFIA, vechiul boxeur italian de categorie grea, Salvatore Ruggirello a repurtat o victorie rapidă învingând prin scoatere din luptă în prima repriză, pe americanul Wally Sears.

*

VINERI SEARA la Geneva italianul De Laurentis se va întâlni cu elveţianul Seidel.

*

MATCHUL DINTRE Gustav Roth, fost campion al Europei şi italianul Zanetti disputat la Anvers zilele trecute s'a terminat cu victoria belgianului, Zanetti abandonând lupta în repriza a noua, fără să fi avut motiv plauzibil.

★

LA BRUXELLES s'a disputat matchul de campionat naţional la categoria mijlocie între deţinătorul Anneet şi Al. Baker. După o luptă lipsită de spectaculozitate Al. Baker a fost declarat învingător la puncte şi campion al Belgiei.

*

GRUPAREA „Jean Constantinescu" anunţă pe toţi amatorii săi că şi-a reînceput antrenamentul care va avea loc Luni, Miercuri şi Vineri, începând dela 7—9 seara. Totdeodată se primesc întscrieri de noui membri.

Invinsul lui TOMA AUREL

Americanul Joe Archibald nu mai este campion mondial la categoria pană

National Boxing Association a luat această hotărîre întrucât campionul nu şi-a apărat titlurile în ultimele şase luni

National Boxing Association a hotărît să deposedeze pe Joe Archibald de titlul mondial al categoriei pană pe care învinsul lui Toma Aurel îl deţine de aproape doi ani.

Decizia luată de forul pugilistic american este justificată de faptul că, în ultimile şase luni, Joe Archibald nu şi-a pus niciodată titlul în joc, conform prevederilor unei mai vechi hotărîri federale.

Deposedarea lui Joe Archibald de titlul mondial este sever comentată de întreaga presă americană care afirmă că vina neconformărei nu o poartă Joe Archibald ci promotorii americani cari se desinteresează complet de soarta acestei categorii preferând boxeuri de categorii superioare cari aduc câştiguri sigure organizatorilor.

La New York

Nathan Mann a învins din nou pe Baerlund

In arena Madison Square Garden din New-York s'a desfăşurat zilele trecute o reuniune internaţională de box al cărui match principal a opus pe americanul Nathan Mann, gigantului finlandez Gunar Baerlund.

Intâlnrea avea caracterul unei revanşe, întrucât cei doi combatanţi s'au mai răfuit împreună, în cursul anului trecut.

Victoria la puncte a revenit tot lui Nathan Mann care a confirmat astfel succesul trecut.

Baerlund s'a apărat însă frumos şi matchul a avut un aspect interesant.

Campionatele de box amator ale Germaniei

Berlin, 8. — La Koenigsberg a avut loc ieri campionatul de box amator al Germaniei.

Rezultatele sunt următoarele:

Categoria muscă: Obermauer *(Koeln).*

Categoria cocoş: Wilke *(Hannover).*

Categoria pană: Graaf *(Berlin).*

Categoria uşoară: Nuernberg *(Berlin).*

Categoria semimijl.: Murach *(Schalke).*

Categoria mijlocie: Pepper *(Dortmund).*

Categoria semigrea: Schmidt *(Hamburg).*

Categoria grea: Runge *(Wuppertal).*

O miză importantă

Mâine seară la Chicago echipa Europei va înfrunta reprezentativa Americii pentru „Mânuşa de aur"

Americanii întrunesc sufragiile

Sâmbătă au sosit la New-York boxeurii amatori cari fac parte din echipa reprezentativă a Europei. Formaţia continentului nostru va avea peste două zile greaua misiune de a apăra prestigiul boxului amator european în faţa unei selecţionate a Americei.

Competiţiunea se desfăşoară în fiecare an la Chicago în joc fiind trofeul denumit „Mânuşa de Aur" trofeu actualmente în posesia americanilor.

Insoţiţi de un ziarist american special trimis în acest scop, boxeurii europeni au traversat Atlanticul la bordul vaporului Conte di Savoia şi nu au întrerupt antrenamentul decât în ziua debarcării la New-York.

După un repaus de 24 ore boxeurii europeni au pornit mai departe spre Chicago şi la ora când apar aceste rânduri ei sunt oaspeţii oraşului în care se va disputa importantul match.

Formată, în majoritate, din boxeuri italieni echipa Europei nu reprezintă chintesenţa boxului de pe continentul nostru şi din această cauză favoriţii întâlnirii sunt deţinătorii trofeului.

După ce vor participa la matchul Europa-America, europenii vor reveni la New-York unde vor avea de susţinut un al doilea match. Deşi mai puţin important decât cel dela Chicago, acest match va însemna deasemenea un greu examen, deoarece din echipa adversă vor face parte mai mulţi dintre boxeurii cari anul trecut au asigurat Americei deţinerea trofeului ce se dispută Miercuri la Chicago.

Matchul dela New-York a fost sortit pentru data da 17 Aprilie, după care amatorii europeni se vor îmbarca cu destinaţia Europa.

14 ani de curse

„Viaţa mea sportivă"

de NICOLAE ION ŢAPU

Plouă într'una. Ciclismul în mare stimă. „Voală, le rumen, le rumen". „Fatighé fatighé". „Soasansi: soasantroà . . ."

Etapa a treia şi ultima

XXVIII

Dimineaţa, picioarele ne erau buştean. Fără să mint, ni le dădeam jos din pat cu mâinile. Prea fusese rapidă prima etapă. 36 km. 450, medie orară pentru 250 km.

MANCARE CATA VREI

Dimineaţa fiecare alergător mânca ce poftea. Supă, friptură, orez cu lapte, ovomaltine, budingă de orez, cafea cu lapte. Se lua micul dejun la 8—9, apoi peste o oră jumătate sau două, masa de prânz în toată regula. Dacă îţi plăcea, puteai comanda de două ori sau de trei ori acelaş fel. Ca băutură îţi servea: vin roşu (puterea ursului), bere, cidru, limonadă sau... apă. Dar aşa ceva nici pe Magne nu l-am văzut bând.

Apoi după aproximativ două ore dela masă se da plecarea.

GOANA ŞI IAR GOANA

Se pleca nebuneşte. Şi după câte am putut eu afla, în 1936, primele etape bătuseră recordul ca medie orară. N'am spus eu? Ghinionul când e să te urmărească, n'ai ce-i face.

In etapa doua Tudose, în fruntea unui pluton a vrut să ia un viraj... fotogenic în care era lume multă. A căzut rău de tot, şi-a rupta roata şi până la sfârşitul etapei a fost scos din clasament.

Mai rămăsesem doar trei.

PLOAIE, PLOAIE, INTR'UNA

A plouat şi în a doua etapă tot timpul ca şi în prima. Asta ne mai trebuia. Mormocea începuse să se vaite să-l supără şeaua (ştiţi partea lui delicată, nu-l lăsa nici aici).

Desfăşurarea etapei între Lille şi Charleville, care măsura 195 km., a decurs vijelios. Şi în etapa aceasta — a doua — media de 36 km. pe oră a fost atinsă.

CICLISMUL IN MARE STIMA

La Paris ca şi în celelalte oraşe ciclismul e stimat. Sute, mii de biciclişti forfotesc pe străzi şi nimeni nu socoteşte că-i ruşine să mai mergi pe bicicletă, după ce ai făcut armata. La etape R. Maes, un ins tare năstruşnic şi simpatic, umbla în hallul hotelurilor şi printre mese, în restaurante, pe bicicletă, fără ca cineva să se supere.

Ba mai mult: se amuzau.

La fel ca el făceau încă mulţi alţi ciclişti.

PUBLIC SPORTIV

In etapa doua eu am spart. A stopat lângă mine o maşină şi o doamnă a spus: *„Ah, Voala! le rumen, le rumen".* Un dom s'a repezit să-mi ajute să repar. Şi ploua cu găleata. Franţuzul îmi spunea: „Curaj, curaj" iar d-na uitându-se într'un ziar a strigat: *„soasansenc", soasansenc, Tapiu, Tapiu".* (N. R. Ţapu purta Nr. 65). Şi făcându-mi semne, m'a întrebat unde sunt: *„Mormosea, Hapsiuc".*

I-am arătat din mână că's înainte.

— Aha — avant.

Iar eu i-am spus: Ui, ui, avanti, avanti.

— E Tiudoze?

— Caput, — i-am spus eu la întâmplare încălecând pe bicicletă. Doamna s'a mirat, a mai spus ceva, dar n'am auzit ce. Parcă a zis ceva cu... malor, malior (N. R. Malheure).

Prin oraşe, orăşele, sate şi cătune, peste tot lume multă cu ziare în mână în care uitându-se, îi auzeam strigând: „Voala, le rumen, le rumen".

„Soasansi Soasantroa"... numerile pe cari le purtam pe tricou şi la biciclete (N. R. Mormocea 63, Tudose 64, Ţapu 65, Hapciuc 66).

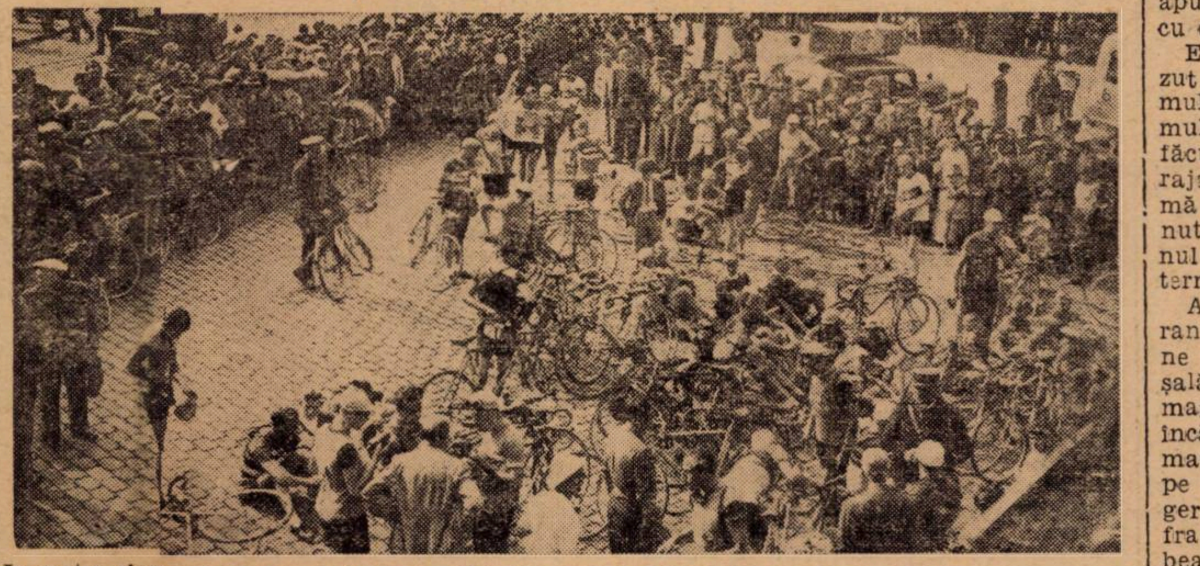

In curtea ziarului „L'Auto" amalgam de biciclete, alergători, tricouri, suporteri, oficiali manageri, înainte de plecare „in corpore" spre poarta Vesinet, de unde avea să se dea plecarea

Iar alţii urlau: „Curaj, curaj", sau „a legar", adică pe româneşte „nu vă lăsaţi băeţi". Sau la dealuri, unde împingeam cu greu unii ne compătimeau „fatighe", „fatighe", — asta însemna obosit, obosit.

Invăţasem şi noi, — Mormocea şi Hapciuc o rupeau mai binişor franţuzeşte, — să întrebăm: „Premier, miniut?", sau „Combian miniut?"

Lumea înţelegea că ne interesăm dacă sunt departe fruntaşii şi toţi ne spuneau, arătându-se şi din degete: „Senc, troa," sau „diz"...

Şi până la sfârşitul etapei vedeam că pierdusem o oră sau mai mult. Ai naibii franţuji.

ETAPA TREIA ŞI ULTIMA

Şi în a treia a plouat. Şi erau multe dealuri şi iar s'a plecat val-vârtej. Noi eram abătuţi. Rupţi de oboseală. Mormocea din cauza sgurei depe potecile negre pe care alergasem, suferea de... şea. Hapciuc şi cu mine, fără să mă laud eram ceva mai vioi. Tudose plecase dela Charleville la Paris, cu trenul.

La un moment dat pe şosea ne-am găsit într'un pluton codaş toţi trei. Descurajaţi am pedalat anevoie şi la etapă am fost scoşi din clasament. Etapa se bătuse cu o medie orară de 37 km.

Mi-a părut rău că am lăsat-o aşa domol căci eu — fără să caut să scad valoarea celorlalţi — în timpul etapei îmi revenisem. Dar mă gândeam că rămân singur, nu ştiam cum să mă descurc, m'a apucat o teamă şi am rămas cu ceilalţi colegi mai încet.

Etapele următoare, am văzut apoi în ziare. au fost mult mai încete 32, 33 sau cel mult 34 km. pe oră. Ce prostie făcuserăm că ne-am descurajat atât de mult. Şi când mă gândesc că doar 3—4 minute trecuseră peste termenul în care aveam dreptul să terminăm etapa.

Am fi putut veni, cu siguranţă, în timp util, dacă nu ne muiam sufleteşte. Ce greşală, mare. Mare de tot, am mai fi putut merge cel puţin încă două sau trei şi eşiam mai onorabil. Dar... n'am avut pe nimeni cu noi, un manager român (care să ştie şi franţuzeşte), care să ne vorbească pe limba noastră, să ne încurajeze.

Deşi managerul francez care ni se dăduse ne spunea că după etapa 3-a sau a 4-a se domoleşte furtuna. Şi când mă gândesc că Grgac şi Abulnar au mers până în etapa 12 sau 14.

Dar...

Şi aşa s'a terminat expediţia noastră în Franţa.

(Va urma)

(Redactarea, Emil Iencec)

PAGINA HIPISMULUI

Handicapul general al cailor de galop

L'Aouzele campioana pur sângilor

Naplom, cel mai bun vârstnic. Boeru în fruntea patru anilor

Handicapul general al pur sângilor este desigur una din cele mai importante lucrări hipice. Această importanță rezultă din mai multe privințe. In pirmul rând fixează o erarhie oficială în tabăra alergătorilor, dă indicii serioase referitor la raportul de valoare dintre diversele categorii de alergători și fixează valoarea unui cal în cursul unui an.

O lucrare atât de importantă desigur că este așteptată cu nerăbdare.

D-nii Radu Ciplosky și D. Moroianu, competenții handicapeuri ai Jockey Clubului au publicat eri hanidcapul general. La lumina cifrelor acestui handicap se degajă o serie de importante concluziuni pe cari le vom semnala mai jos

Excepționala L'Aouzele

In fruntea piramidei, cu 116 găsim pe L'Aouzele. Valoroasa alergătoare a d-lui Ghica s'a acoperit de glorie în anul trecut, câștigând cursă după cursă în stil de mare campioană. Pe orice parcurs a fugit, n'a avut adversari. S'a plimbat pur și simplu în toate probele în cari a fost aliniată. Unei asemenea alergătoare nu-i poate fi refuzat titlul de cel mai bun pur sânge. Pentru anul curent în care probabil va face aceiași remarcabilă carieră. Nu se impune decât o singură rezervă. Una foarte relativă însă. Aptitudinea pentru distanță. Fiica lui Tourbillon n'a dovedit o aversiune pentru parcursurile lungi. N'a câștigat în canter premiul Filipescu ?

Valoarea importațiunilor Jockey Clubului

Din handicapul general se mai degajă o constatare foarte importantă. Valoarea importațiunilor Jockey Clubului. Acest fapt denotă încă odată utilitatea importațiunilor. In afară de excepționala L'Aouzele mai găsim în acest clasament oficial la locuri de cinste, majoritatea importațiunilor forului conducător. Brancas este al doilea la vârstnici cu 111 jum., Mitsouko III a treia cu 110 jum. Mai figurează la locuri de cinste Princier și Glumeț. La patru ani găsim pe Cornița, iar la trei ani pe Tour de Vis, Penitence, Monfaucon, Dark Kopi, Bien Aller, etc.

Asemenea cai au un serios aport la promovarea curselor de pur sângi.

Naplom, cel mai valoros vârstnic

Trecând la vârstnici, este de semnalat că valorosul Naplom și-a menținut supremația. Este creditat cu 114. Dacă nu ar fi fost accidentat, ar fi fost capabil de o valoare mai bună. Și așa, pensionarul herghelii Scroviște s'a apărat cu brio, dovedind o clasă ridicată.

Urmează Brancas cu 111½, Mitsouko III cu 110½ și Buburel cu 110, cei trei pensionari ai d-lui Schwartz. După cum se vede sunt de forțe foarte apropiate, însă de o valoare mare. Buburel a câștigat premiul Jockey Club, Brancas premiul Regal iar Mitsouko III premiul Arcul de Triumf.

Boeru în fruntea patru anilor

In fruntea cailor de patru ani găsim pe Boeru cu 112. Este contat cu 5 kilograme mai bun decât al doilea din clasament, Halmei. Deci un campion indiscutabil. Drept este că'n toamna anului trecut, Boeru a arătat mari calități.

In premiul Măgureni a dispus de Mitsouko III, Buburel și Naplom. O comportare demnă de un campion pe baza căreia a fost instalat favorit în premiul Arcul de Triumf.

In rândurile patru anilor indigeni, Halmei, câștigătorul Derbyului, este primul cu 107.

Almaș, câștigătorul Saint Legerului este cotat la 104½.

Pe marginea handicapului general

Și acum câteva considerații pe marginea clasamentului general.

După cum am scris și mai sus, titlul de cel mai bun revine valoroasei L'Aouzelle.

In ansamblu însă, vârstnicii par mai buni. Din rândul lor figurează 15 cu peste 100. Numai 10 patru ani sunt cotați cu peste 100 și 13 trei ani. Este d eadăugat însă că în tabăra trei anilor sunt probabile ameliorări.

Sunt multe elemente susceptibile de progrese radicale.

Handicapul general

5 ANI ȘI MAI SUS

v.	Naplom	114
5	Brancas	111½
5	Mitsooko III	110½
5	Buburel	110
5	Stop	108
5	Don Basil	106
5	Corsar	105
5	Princier	104
5	Răsfățat	104
5	Codru	103½
5	Szantas	102½
5	Brânceni	101½
5	Marcella	101½
v.	Medardus	101
5	Dornic	100½
5	Glumeț	100½
5	Cătălin	99
5	Sukoro	98½
v	Rubin	98½
5	Magnat	98
5	Getta	97½
5	Frunză	96
5	Très Pratique	91½
5	Furtuna	90½
5	Hazliu	89½
4	Li	89
5	Farmec	88½
6	Cin'te ține	88
5	M. Manole	86½
5	Silver Print	85
5	Caiafa	80½
6	Puișor	80
5	Băbuca	80

4 ANI

Boeru	112
Halmei	107
Almaș	104½
Răzvrătit	103
Cornița	103
Bock	102½
Favorit	101½
Măcieș	101
Alice	100
Doinița	100
Bravo mă	99½
Amnar	99½
Orion	99
Colombo	98½
Nae	98
Ali Baba	98
Roy	97½
Mazeppa	97
Tricolor	96½
Etelköz	95½
Ciocârlan	94½
Smaranda	94
Ticu	94
Smeu	94
Blank	93½
Șoim	92½
Harța	92
Pali	91
Olaf	90½
Aida	89
Lăncier	88½
Molda	87½
Talalka	87½
Luțica	84½
Geana	83
Zamfira	79½
Balyhoo	77½
Naum	72½
Jaf	71

3 ANI

L'Aouzèle	116
Iortoman	110
Favorita II	107
S. O. S.	104
Tour de Vis	104
Rush	103½
Bilitis	102
Barius	102
Liliac III	102
Agitatote	101
Argintiu	100½
Miami	100
Blue Girl	100
Pénitence	99½
Monfaucon	99
Bett	98½
Dark Hopi	98½
Mărțișoara	98
Badar	97
Burgos	96
Manloue	96
Bien Aller	96
Gavrocho	96
Principessa	95½
Olanita	95
Persana	95
Voicuța	94
Li Mare	94
Rada III	93
Brelan	92½
Crainic	92½
Szarcsa	92½
Bold Topsy	92
Găman	92
Nippes	91½
Carsix	91
Maffia	90
Barcău	89½
Mândra	89½
Lizica	89
Fârtat	89
Garoafa II	87½
Lecuade	87½
Zefir	87
Noroc	87
Gorică	87
Bila	87
Orette	86½
Odihna	86½
Cine-va	86
Estoc	86
Capriole	84½
Hangiu	84½
Jagodka	83
Mircioaia	83
Flandra	83
Niculae	83
Băietel	82½
Șoimar	82½
May Day	82½
Campanela	82
Florence	81
Bucuria mea	81
Țuguilă	81
Beauty	80
Strâmba	79
Lily	78
Paiața	78
Dux	77½
Rose d'Orsay	77
Arosa	72

Mâine, la Băneasa-Trap

Belșug, Ghid, Gondolat II și Little Orphan

vor disputa premiul Fenek

Concurenți numeroși

La Băneasa Trap va avea loc mâine obicinuita reuniune. Programul fără să conțină o probă însemnată se remarcă totuș în alte privințe. Este astfel de semnalat faptul că alergările zilei au întrunit adeziuni numeroase. O primă condiție de reușită este asigurată deci. Dacă avem în vedere că majoritatea probelor sunt deschise, trebue să conchidem că vom asista la un program frumos.

O cursă care merită atențiunea deosebită este desigur premiul Fenek în care găsim alergători confirmați precum Gondolat II, actualmente în plină formă, Belșug, al doilea cal american din țară, Little Orphan și Ghid. Asemenea concurenți vor da loc la o reușită dispută.

Din rândurile trei anilor vor fugi câțiva valoroși exponenți precum Vatel, Voinicu, Arama, Pilot, A 1. etc.

Concurenții probabili

Premiul FONDI
Condiție (1/1) — 13.000 lei

Dralin	1700	0
Darling W.	1700	Corol
Falada	1700	0
Lora	1700	0
Făt Frumos II	1700	Vârlar
Hotin	1700	A-sk
Halal	1720	Gaidaev
Mișu	1740	Brânzea
Chiabur	1760	Dobrescu
Garda	1780	Raymer
Baba Dochița	1780	Ghinea
Lupoaica	1820	0
Franț	1860	0
Habar	2040	0

Premiul FRONSAC
Condiție (1/1) — 15.000 lei

As Worthy	1700	Corol
Pilot	1720	Cercasov
Odessa	1720	0
Cartuș	1720	0
A 1	1740	0
Garofița	1740	Dobrescu
Vatel	1760	Pavlic
Habar	1780	Slobozenco
Arama	800	Gaidaev
Voinicu	1800	A-sky
Fugar	1840	0

Premiul FENEK
Condiție — 18.000 lei

Rota	1720	Raymer
Sam Worthy	1720	Corol
Prokator	1720	Fischer
Sorvaneț	1720	0
Catinca	1720	0
Belșug	1760	Szabo
Little Orphan	1760	Cercasov
Ghid	1780	V. A-sky
Gondolat II	1820	Gaidaev

Premiul FOCȘANI
Handicap — 15.000 lei

Oborean	2100	Crainic
Busuioc	2100	0
Peter Worthy	2100	D-ra Crist.
Zvon	2120	Fischer
Zenit	2120	0
Poeniță	2140	Szabo
Handicap	2140	Borisiac
Sonia Worthy	2140	Corol
King Worthy	2160	Ghinea
Natașa	2160	Cercasov
Ducesa	2180	0

Premiul FRUNZIȘ
Handicap — 13.000 lei

Franț	2120	Dobrescu
Uraca	2120	Zabelin
Ciuruc	2120	Gaidaev
Olga	2140	0
Dreapta	2140	Raymer
Ikar	2140	Borisiac
Zanoza	2140	Thal
Fusta II	2160	Slobozenco
Bănuța	2160	T. Marcu
Uria	2160	0'
Lăutar	2180	0
Atlantida	2180	Fischer
Năluca	2180	Tassopol
Săgeata	2220	A-sky
Lilia	2220	0
Musculița	2220	Ghinea
Nicevo	2240	Cercasov
Ciuleandra	2240	Podoleacov
Pr. Axtell	2240	Corol

Premiul FRIGGA
Condiție (1/2) — 18.000 lei

Hispano	1720	0
Florita	7140	Drăgotescu
Măgura	1740	0
Carol Hanover	1740	Grünwald
Helen Halpin	1720	Ghinea
Cartușel	1760	Gram
Harry Boy	1760	0
Cavaler	1760	0
Taina	1780	Fischer
Zeta	1780	Dobrescu
Movila	1780	Slobozenco
Geisha	1780	A-sky
Brad	1780	0
Eggy	1780	Drăgotescu
Zenit	1780	0
Floare	1780	0
Harry Piel	1800	Voronin
Zvon	1800	0
Ghimp	1800	0
Benito H. P.	1800	0
Josedale Marg	1840	0
Hercegno	1880	0

Premiul FARINELLI
Performanță — 15.000 lei

Rozina	2120	0
Cina	2120	Tassopol
Allah	2120	Ghinea
Speranța	2120	Lucan
Ialpug	2140	?
Giovinezza II	2140	Podoleacov
Vrăjitoru	2140	I. Russ
Urganda	2140	Zabelin
Helen Halpin	2160	0
Bren	2180	Pavlic
Jack	2180	Fischer
Dexter Hanove	2200	Cercasov
Pinkerton	2200	0
Bandit II	2200	Seliuc
Paj Axtell	2200	0
Livada	2220	0
Tanna	2220	0

Premiul FREGOSSI
Handicap — 15.000 lei

Mister	1700	0
Allah	1700	0
Crai	1720	Crainic
Străjer	1720	Szabo
Ialpug	1720	0
Hispano	1740	0
Pan Worthy	1740	Borisiac
Lugoj	1740	Tassopol
Dor de Ducă	1760	Slobozenco
Helen Halpin	1760	0
Grozava	1780	0
Draga Mea	1780	Grăjdănescu
Mohor	1780	Gaidaev
Tătăran	1780	Gram
Santuța	1800	0
Taina	1820	0

Premiul FALCON
Record — 15.000 lei

Hollo	2120	Dobrescu
Santuța	2120	T. Marcu
Va-ta	2120	Drăgotescu
Sultana	2120	Zabelin
Durdulia	2120	Corol
Harry Boy	2120	0
Peter Gordon	2140	0
Aluniș	2160	Fischer
Extra	2160	Pavlic
Gaby M.	2180	0
Ducesa	2180	Tassopol
Pleava	2200	x
Blondella	2220	0
Nation	2220	Gaidaev
Talaz	2220	?

Azi antrenament la Băneasa

Numai câteva zile ne mai despart de inaugurarea meetingului de galop.

Deaceia este firesc ca antrenamentele să se afle în faza finală. Intrerupt câteva zile din cauza timpului nefavorabil, va fi reluat intens azi. Se prevede pentru dimineață o laborioasă activitate. Vor fi lucrați toți caii cari vor fugi prima zi și acei cu cari se vizează primele reuniuni.

Se vor da, cu alte cuvinte, serioase încercări în vederea întrunirei inaugurale.

HIPISM

Duminică se va inaugura meetingul de galop

Evenimentul hipic al sezonului îl constitue desigur inaugurarea meetingului de galop. Amânată din cauza circumstanțelor nefavorabile, această inaugurare va avea loc sigur Duminică. Ca de obicei, Jockey Clubul ține ca premiera să se prezinte în optime condițiuni. De aceia a făcut și face pregătiri intense cari vor fi terminate în curând.

Un fapt demn de semnalat, care denotă încă odată grija Jockey Clubului pentru bunul mers și prosperitatea curselor de galop este ofensiva care se va face pentru difuzarea sportului hipic. Această captare a masselor care desigur va reuși, este una din esențialele condițiuni de prosperitate.

Astfel fiind, premiera de Duminică se anunță făgăduitor mai ales că beneficiază de un program de excelentă calitate în frunte cu importantul handicap Dunărea.

INFORMAȚII

● **AZI se fac la secretariatul Jockey Clubului angajamentele pentru reuniunea inaugurală și acceptările de greutăți în handicapul Dunărea.**

Mâine se vor publica greutățile în handicapuri.

● PENTRU prima reuniune de galop dela Băneasa este probabil să fie angajați o serie din valoroșii alergători ai turfului nostru.

● CARȚILE de intrare la Băneasa se eliberează la secretariatul Jockey Clubului în cursul prezentei săptămâni.

● PRINTRE inovațiunile de seamă ale Jockey Clubului cari trebuesc neapărat relevate este și reducerea taxei de intrare în cele două incinte pentru o anumită categorie de spectatori.

● LICITAȚIA de trăpași dela Băneasa Trap se va bucura de o mare reușită. Până în prezent numărul celor înscriși a depășit cifra de 120.

● AZI până la ora 12 se fac la secretariatul societății hipice române de trap declarațiile de partanți pentru reuniunea de mâine.

● DISTANȚELE pentru reuniunea de trap de Sâmbătă se publică azi. Retragerile mâine.

Băneasa Trap; Ziua 34-a
Joi 11 Aprilie 1940
— PROGRAM DEFINITIV —

Premiul FĂCLIA
Condiție 1/1 — 1700 metri
Pr. I 9000, II 2300, III 1000, IV 700 lei

1680 Hotin
1700 Chiabur, Baba Dochița
1720 Ropot, Odessa, Cobza, As. Worthy Leac, Nineta
1740 Franț, Ciuruc
1760 Chiquitta, Atlantida
1800 Vatel
1820 Dulcinea
1840 Voinicu

Premiul FRANCUS
Condiție 1/20 — 2100 metri
Pr. I 14.000, II 4000, III 2000, IV 1000 lei

2160 Belșug, Pinkerton
2180 Kundry, Ninon
2200 Benedek, Pock
2220 Gruia, Joppa Hanover

Premiul FRUMUȘICA
Record — 2100 metri
Pr. I 18.000, II 5000, III 3000, IV 2000, V 1000 lei

2100 King Worthy
2120 Bruma II, Eftin, Jarvis
2140 Blondella, Brebenea
2160 Kundry, Benedek, Trixie, Nation. Ben Hur, Gabor
2180 Ghid, Havana, Kanada
2200 Szeged
2220 Gruia
2240 Joppa Hanover

Premiul TOKAR
Condiție — 1600 metri
Pr. I 25.000, II 8000, III 4000, IV 2000, V 1000 lei

1600 Cartuș
1620 Străjer, Voinicu, Fugar
1640 Avion
1660 Turul, Joly
1680 Taina, Santuța, Birlic, Floare, Paj Axtell, Columbus

Premiul FAUVILLE
Condiție 1/2 — 2100 metri
Pr. I 10.000, II 3000, III 1200 IV 800 lei

2100 Bafta, Zmeura, Domnia, Uraca, Cimbric
2120 Săgeata, Nocica, Dreapta, Zanoza
2140 Lut, Union, Isvor T.
2180 Șoimu, Tara, Pușa, Iarba, Ciuleandra
2240 Joker, Hispano, Cina

Premiul FENELON
Handicap — 1700 metri
Pr. I 10.000, II 3000, III 1200, IV 800 lei

1700 Comtesse Worthy, Cimbric, Olga, Domnia, Uraca, Lupoiaca, Dreapta, Ciuruc, Ikar, Zanoza
1720 Talisman, Fusta II, Cartuș,
1740 Nocica, Lut, Lăutar, A 1, Uria
1760 Bănuța, Năluca
1780 Tara, Musculița, Câmp
1800 Princesse Axtell
1820 Allah, Cilly Hanover

Premiul FRA DIAVOLO
Handicap — 1700 metri
Pr. I 12.000, II 3700, III 1500, IV 800 lei

1700 Peter Worthy
1720 Zvon, Geisha, Zenit, Benito H. P.
1740 Poenița, Handicap, Bruma II, Eggy, Sonia Worthy
1760 Giuditta, Gaby M., King Worthy, Ghimp, Hercegno, Sorvanet
1780 Torent, Ducesa, Rota
1800 Valențio, Champion, Prokator, Blondella

Premiul FRICA
Handicap — 2100 metri
Pr. I 10.000, II 3000 III 1200, IV 800 lei

2100 Primăvara
2120 Ialpug
2140 Pan Worthy, Lugoj
2160 Helen Halpin, Tava, Măgura, Carol Hanover, Dudu Gord.
2180 Hollo, Busuioc, Sultana, Tufănica
2200 Santuța, Zvon, Eggy, Zenit, Sultan II

Premiul FLAMING
Performanță — 1700 metri
Pr. I 10.000, II 3000, III 1200, IV 800 lei

1700 Puica
1720 Primăvara, Pan Worthy, Giovniezza II, Hollo
1740 Tava, Cavaler, Jack
1700 Florita, Cartușel, Movila, Draga Mea, Santuța, Va-ta, Mohor, Sonora, Durdulia, Sultan II, Ulis, Peter Gordon, Voința
1780 Poenița, Bruma II, Handicap, Sonia Worthy
1800 Talaz, Ciclop

RUGBY

Culisele rugbyului și adevărul adevărat

Acele câteva zile ce mai despart de întâlnirea în care suflarea rugbystă își pune încrederea, a magnetizat pe toți: pe jucători cari își dau toată silința pentru a arăta o formă bună, pe oficiali cari caută să aducă ultimele retușări organizării, pe comisia de selecție care se gândește la cea mai bună echipă și în fine pe colegii scrisului cari fie că se adresează oficialilor anonimi, fie că își scriu părerea caută sub diferite forme să facă echipe, unele departe de realitate.

Nu vreau prin prezentul articol să anticipez asupra unei echipe fiindcă nu este căderea mea s'o fac, dar acelor „inițiați" bine informați le trebue spus de la început adevărul adevărat.

In comitetul federal s'a protocolat că nu vor face parte din lot decât acei cari vor urma antrenamentele regulat, restul deci se omite dela sine.

Și cine sunt aceștia?

Linia I. — Bârsan, Pârcălăbescu, Ciupea și Slobozeanu.

Taloneur — Tănase.

Linia II-a. — Blasek și Krantz.

Linia III-a. — Irimia, Riegler — G. Ionescu — Covaci și Cocor.

Mijlocași grămadă. — Traian — Turutz.

Mijlocaș deschidere. — ?.

Treisferturi centru. — I. Andrieș — N. Nicolau.

Treisfeturi aripă. — Damian, Ghica.

Fundaș: T. Ion și Dinescu.

F. R. R.-ul a mai chemat și alții dar care din motive dependente sau independente de ei au lipsit.

Este vorba de: Calistrat, Popa, Moldoveanu și în urmă Pană, acesta după ultimul match T. C. R. — Viforul Dacia.

Deci numai din acest lot se poate selecționa echipa națională — așa că toate teoriile emise cu unii jucători care nu fac parte din lotul celor arătați mai sus sunt o simplă informație dată greșit.

Acesta este deci lotul și acuma să arătăm și problemele echipei naționale.

Dela început trebue să punem un principiu și anume acela al întinerii cadrelor.

Cu cei vechi am văzut ce am făcut în trecut, când în cele patru matchuri cu Italienii n'am putut câștiga unul.

Ne trebuesc jucători tineri cari să joace, principiu sănătos și recunoscut de toți.

Astăzi când Italienii vin cu o echipă tânără și mobilă, noi trebue să le răspundem cu aceleași arme. — deci: tinerețe și oameni antrenați.

Pornind dela acest principiu și în urma informațiilor ce le avem, astăzi prooblemele comisiei de selecție sunt următoarele:

Tănase sau G. Ionescu la talonaj.

Krantz—Covaci sau Cocor la linia II-a.

Riegler — Covaci, Cocor și Gică Ionescu la linia III-a (se vor alege doi).

Traian sau Mărculescu la grămadă, Calistrat sau Ghica la aripă și în fine Moldoveanu. Dinescu sau T. Ion la fund.

Acestea trebuesc discutate și atât.

Problema talonajului; indiscutabil că Tănase este un jucător care își cunoaște meseria, dar are un defect acela că în afară de grămadă în joc deschis este slab.

G. Ionescu fără a talona ca adversarul lui, poate fi considerat ca cel mai activ înaintaș.

A-l susține la linia treia este o greșeală fiind prea mic de statură — însă poate fi utilizat foarte bine la postul de mai sus

Despre pilieri nu avem mare lucru de spus — s'a văzut și în trecut disproprția de forță a celor încercați alături de masivul Bârsan.

Astăzi prin găsirea lui Pârcălăbescu, element tânăr și bine pregătit închide calea apelului pentru rest.

La linia II-a Blașek este jucătorul No. 1, pentru locul al doilea candidează, Krantz, Cocor și Covaci.

Primul este de meserie, împinge bine, bun la tușe, dar mai puțin strălucit în joc deschis. Cocor reprezintă viitorul, are un suflet inepuizabil — iar Covaci cel mai bun jucător de tușe — dar atât.

La linia treia am arătat calitățile a doi jucători de mai sus — rămâne G. Ionescu despre care s'a vorbit cu ocazia talonajului și Rigler un jucător cu multe calități.

Cât despre Irimia, actualmente cel mai bun jucător din linie. Este inutil a-l mai prezenta, alegerea lui fiind sigură.

Pentru postul de mijlocași la grămadă candidează doi inși Traian și Mărculescu. Primul este mai complet, dar și mai nesigur pe pasă — secundul cu pasa cea mai rapidă de pe teren, are și anumite încercări pe care primul nu le-ar marca.

Nu există multe discuții la treisferturi, decât poate introducerea lui Pană, chemat special la antrenament, neștiindu-se dacă Popa la data matchului va fi în București.

Calistrat luptă cu Ghica pentru postul de aripă, lucru ce i-ar da avantaj T. C. Ristului, dacă n'ar juca Popa.

Viforistul este mai impetuos în atac, dar nu prea are apărare — secundul este mai complect.

In fine cea mai grea problemă este aceia a fundașului.

Candidează trei jucători cu calități deosebite și trebuește găsit acela cel mai indicat pentru acest match.

T. Ion are cele mai lungi tuse dintre jucătorii depe terenurile de rugby, dar n'are placaj. Moldoveanu, omul cu cele mai sigure placaje, dar cu tușe slabe.

Și în fine Dinescu, media dintrei cei doi, unul dintre cei mai technici jucători ai noștri— un contraatacant de forță — care este de preferat acum?

Rezumând, și din cele transpirate pe culoarele federației se poate baza pe următoarea echipă.

Bârsan, Tănase (G. Ionescu, Pârcălăbescu, Blasek, Krantz (Cocor), Irimia, Rigler, G. Ionescu (Covaci), Mărculescu, Popa (Nicolau), Ghica (Calistrat), Nicolau (Pană) Andrieș, Damian, Moldoveanu (Dinescu-T. Ion).

Acesta este adevărul adevărat — și cred că suntem înțeleși.

Ion I. Popovici

Cine sunt oficialii, cari însoțesc echipa de rugby a Italiei

Teamul azzur va fi condus de un grup de trei oficiali și anume: D. Arhitect Ettore Rossi, Președintele Federației Italiene de Rugby. In presa de eri s'a informat de către necunoscători că vine la București Contele Theo Rossi, campionul de bărci cu motor. Președintele Ettore Rossi este unul din marii arhitecți ai Italiei fiind arhitectul șef al Expoziției Internaționale dela Roma 1942 și autorul proectelor palatelor Africei și Coloniilor actualmente în construcție la Roma.

D. dr. Alfredo Fageoli, Secretarul General al Federației Italiene este un tânăr jurist, iar din partea comisiunea technice vine d. inginer Romano Bonifazio din Ministerul de Comunicații al Italiei. După cum se vede un mănunchi select de intelectauli, ceeace dovedește că în Italia rugbyul este un sport eminamente universitar.

Cum își „va petrece timpul" echipa de rugby a Italiei

Echipa italiană va sosi în România prin punctul Jimbolia Joi seara la orele 19.30, iar Vineri la orele 9.40 dimineața va fi în București. In după amiaza de Vineri va face un scurt antrenament pe Stadionul A.N.E.F. Seara jucătorii și oficialii vor asista la spectacol.

Sâmbătă dimineața Federaia de Rugby le va oferi un vin de onoare și un dejun ni unul din orașele de pe valea Prahovei. Sâmbătă seara vor fi liberi în vederea jocului de a doua zi.

Duminică dimineața la orele 11 jucătorii și oficialii vor depune o coroană de flori la mormântul Eroului Necunoscut din Parcul Carol.

Duminică seara va fi banchetul oferit de Federația de Rugby la unul din marele restaurante.

Luni dimineața va fi recepție la Legația taliană, iar după amiaza liberă. Plecarea echipei va avea loc Luni 19 Aprilie orele 19.

Președintele Federației de Rugby și Comitetul Federal oferă Sâmbătă seara un dineu intim oficialilor italieni la Restaurantul Capșa.

Arbitrul Raap va lua parte la aceleași festivități la care vor lua parte oficialii italieni.

INVITAȚIILE PENTRU ITALIA—ROMÂNIA

Secretariatul Federație de Rugby aduce la cunoștință generală că nu poate da curs favorabil numeroaselor cereri pentru biletele de invitații intru cât organizarea jocului de rugby este în regia Federației de Football care eliberează bilete gratuite după normele generale, cunoscute celor ce au dreptul de a beneficia de gqratuități.

Fănică Bârsan căpitanul echipei naționale?

Comisia de selecție are intenția să numească căpitan al echipei naționale pe Ștefan Bârsan, cel mai vechi internațional (a jucat de 11 ori pentru România).

Ar fi cea mai mare satisfacție ce s'ar da simpaticului „Fănică" pentru modul extrem de conștiincios cu care a știut să apere culorile țării, atât în țară cât și în străinătate.

Ciclistii greci la a 4-a reuniune de selecţie pro-balcanică

„NATIONALII" eleni sunt în formă şi se speră că echipa GRECIEI se va clasa în primele două locuri

Athena, Aprilie. (Dela corespondenul nostru).— Toată lumea sportivă urmăreşte cu multă atenţie şi interes pregătirile pentru Balcaniada ciclistă dela Bucureşti, care preocupă nu numai federaţi a noastră de specialitate dar şi pe toţi sportivii Greciei.

Astfel, Duminică a avut loc al treilea trial (pentru formarea echipei de demifond şi fond) pe distanţa de 25 km. Traseul, destul de dificil, a fost efectuat de 12 ori.

Incă dela început, o luptă titanică s'a deslănţuit între alergători, luptă care n'a luat sfârşit decât la sprintul final.

A fost una din cele mai frumoase şi palpitante curse din câte s'au disputat aici.

Invingătorul cursei a fost excelentul Kaludis cu 29 puncte, câştigând 5 din 12 sprinturi.

Iată clasamentul şi numărul sprinturilor câştigate de primii cinci alergători :

1. Kaludis (A. E. K.) 29 puncte, câştigând sprinturile 5, 6, 7, 8, 12.

2. Kubelis (A. E. K.), 27 puncte, câştigând sprinturile 2, 3, 4.

3. Leonida (Pireu), 25 puncte.

4. Seferiadis (Panionion) 16 puncte.

5. Dimitriades (A. E. K.), 16 puncte

După cum se poate constata, trei din primele cinci locuri au fost ocupate de alergătorii grupării A. E. K.

In general, din punct de vedere technic, rezultatele de până acum sunt excelente, sperându-se că echipa Greciei — cu elemente atât de bune pe care le are — va ocupa un loc de onoare, la Balcaniadă.

DUMINICA ULTIMUL ANTRENAMENT

A patra reuniune pro-balcanică va avea loc Duminica viitoare. Cursa se va desfăşura în cartierul „Noua Filadelfia" pe un circuit de 25 km. care va fi parcurs de trei ori; în total deci 75 km. După acest ultim trial, echipa noastră va părăsi Grecia pe data de 19 Aprilie, îndreptându-se spre Bucureşti.

*

N. R. — Pregătirile intense pe care le fac participanţii, trebuie să ne pună pe gânduri. Ar fi cât se poate de trist ca tocmai noi, „gazdele" să ne comportăm sub aşteptări.

Matchul de tennis Italia-Germania se dispută între 26-28 Aprilie la Roma

Pe terenurile „Societa Sportiva Pariola" din Roma se va

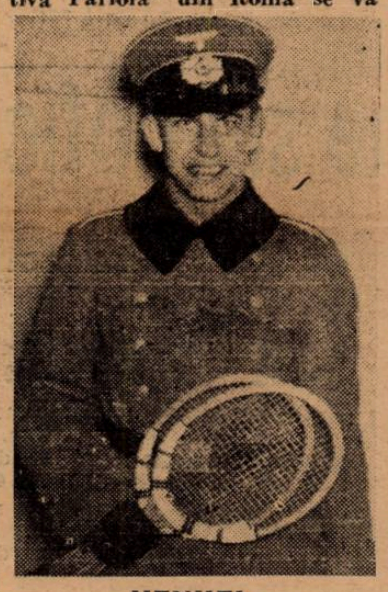

HENKEL

desfăşura între 26—28 Aprilie, matchul amical de tennis dintre echipele Germaniei şi Italiei.

La acest match Germania va alinia după toate probabilităţile o echipă compusă din H. Henkel, W. Beuthner, Rolt Göpfert şi Kock.

Este interesant de relevat că lipsesc jucători ca Metaxa, R. Manzel şi Redl.

Cauza acestor absenţe este totuşi uşor explicabilă. Aceşti jucători sunt complect lipsiţi de antrenament, la început de sezon, astfel că nu se poate conta pe ei.

In schimb H. Henkel deşi e sub arme, afară de faptul că a participat la concursuri de tennis pe teren acoperit, a jucat şi hockey in tot cursul iernii, ca şi Göpfert şi Koch dealtfel.

Remarcăm că Kock, este şi fundaşul echipei Hertha-BSC. din Berlin

Antrenamente, antrenamente

La Bucureşti: selecţionabilii s'au pregătit în sală

Selecţionabilii au făcut aseară un bun antrenament de condiţie fizică, în sala A. S. F. C.

Programul a fost condus de d. Prof. Al. Orăşanu.

După terminarea programului, Marcel Ruffy i-a iniţiat teoretic în ale rugby-ului.

Antrenamentele din săptămâna aceasta se vor face pe terenul Velodrom, Marţia dela 14—16 şi Joia dela 16—19.

De toate

SPORTURI NAUTICE

In cadrul acţiunii de propagare printre străjeri a sporturilor de utilitate naţională, Federaţia Română de Sporturi Nautice a alcătuit un interesant proect, pe care l-a prezentat la U.F.S.R.

In acest proect, pe care biroul permanent l-a aprobat, se studiază stabilirea modalităţilor pentru o cât mai strânsă colaborare între U.F.S.R şi Straja Ţării în vederea propagării sporturilor nautice printre străjeri.

RUGBY

U.F.S.R. a aprobat în ultima şedinţă a biroului permanent — întâlnirea de rugby Spania-România pentru data de 5 Maiu, la Bucureşti. In acest scop, Uniunea a făcut toate intervenţiile la forurile superioare.

STRĂJERESTI

Straja Ţării a reţinut pentru exerciţiile străjereşti, ce vor fi făcute ca repetiţii în vederea serbării de 8 Iunie, următoarele terenuri : *Velodrom, A. C. S. A., Belvedere şi Industria Iuttei.*

La Roma : din nou antrenament cu partener

LA ROMA

ROMA, 8. — Duminică, echipa naţională de rugby s'a antrenat la Busto Arsizio.

La antrenament au luat parte 19 selecţionabili. Cu toţii au dovedit o condiţie fizică impecabilă şi echipa a avut o atare coeziune încât sunt permise cele mai frumoase speranţe în privinţa matchului cu România.

S'au antrenat următorii jucători:

Amatori Rugby Milano: **Battaglini, Becca, Bevilacqua, Ghezzi, Gorni, Re Garbagnati, Sgorbati;** A. R. Padove : **Stenta ;** A. R. Forina : **Aleati ;** G. V. F. Fvienze : **A. Costa;** G. V. F. Milano : **Bossi; Figari;** G. V. F. Napoli : **Bracaglia;** G. V. F. Palermo : **Fattori;** G. V. F. Parma : **Tibaldi II ;** G. V. F. Roma : **Farinelli; Vagnetti;** G. V. F. Torino : **Dotti IV; Francese.**

Senzaţie în Italia: PIOLA pleacă dela LAZIO!

Roma, 8. — După svonurile tot mai insistente care circulă în cercurile footballistice, Piola şi Masetti vor părăsi Roma, la sfârşitul actualului campionat.

Piola va trece la un alt club, iar Masetti va pleca în America de Sud unde — zice-se — are depe acum un contract.

Dăm ştirea sub toată rezerva, deoarece nu e nimic oficial încă.

Germania a rezervat datele de 23 si 30 Iunie pentru jocul cu România

Matchul se va juca pe stadionul olimpic din Berlin?

In cursul anului trecut Germania a susţinut cele mai multe matchuri internaţionale, dintre toate ţările Europei. In total 15 !

Footballului german i-a fost rezervat şi în acest an un bogat program de activitate internaţională, pentrucă Reichul va susţine numai în sezonul de primăvară 4 matchuri, afară de cel disputat Duminica trecută în compania Ungariei.

Programul acestor matchuri este următorul :

14 Aprilie la Viena cu Jugoslavia.

2 Mai la Milano cu Italia.

9 Iunie la Copenhaga cu Danemarca.

23 SAU 30 IUNIE CU ROMANIA.

Acest match din urmă se va juca în Germania, pe un stadion care va fi desemnat ulterior.

Se pare că stadionul olimpic din Berlin va găzdui această întâlnire, care contează drept revanşă pentru matchul dela Bucureşti din toamna anului 1938.

Mari surprize la turneul de tennis dela PALERMO

Campionii Jugoslaviei Puncec şi d-ra Kovac, eliminaţi chiar la începutul turneului

Dintre români numai Tănăsescu mai este în joc, pentrucă d-ra Berescu şi Schmidt au fost învinşi

Turneul internaţional de tennis dela Palermo a furnizat câteva surprize formidabile.

Astfel Puncec, socotit cel mai bun jucător din Europa a fost învins chiar în primul tur de un jucător de o clasă destul de modestă, ungurul Szenpéteri. Nici campioana Iugoslaviei, d-ra Kovac n'a avut o soartă mai bună întrucâe, deşi a câştigat turneele dela Alassio, San Remo şi Genova, a fost eliminată, tot în turul II de d-ra Szilvássy.

Dintre jucătorii români numai Tănăsescu a reuşit să se califice mai departe Schmidt după ce l-a învins după mare luptă pe Rado a fost învins de Cucelli, iar d-ra Berescu a cedat d-rei Szilvassy.

Iată rezultatele:

SIMPLU DOMNI: Szenpéteri b. Puncec 4:6, 6:4, 6:4; Cucelli b. Di Chiara 6:0,6:7; Rogers b. Del Bello 4:6, 6:4, 11:9; SCHMIDT b. Rado 7:5, 3:6, 13:11; TANASESCU b. Taroni 5:7, 6:0, 6:2; Cucelli b. SCHMIDT 6:3, 6:4; Pallada b. Sada 6:4, 6:4.

SIMPLU DOAMNE: Florian b. Manfredi 6:3, 6:8, 6:2; Szilvassy b. BERESCU 6:2, 6:4; Ullstein b. Florian 6:2, 6:3; Szilvassy b. Kovac 7:5, 7:9, 6:1; Somogyi b. Schumann 6:1, 6:3.

DUBLU DOMNI: Cucelli Vido b. Rado, Rogers 7:5, 6:3; Szigeti, Asboth b. Pottino, Flugy 6:0, 6:1; De Stefani, Taroni b. Di Carlo, Polizzi 6:0, 6:1.

Selecţionata ligii de Vest se antrenează Joi la Timişoara

Timişoara, 8 (prin telefon). — Pentru a face o cât mai frumoasă figură la Bucureşti, liga de Vest a hotărît ca selecţionata să facă Joi după amiază un antrenament la două porţi cu un partener, care nu a fost încă desemnat. Selecţionata ligii va sosi Vineri seara în capitală şi este probabil că va face Sâmbătă dimineaţa un uşor antrenament de condiţie, la A.N.E.F.

GOYA a câştigat „Prix des sablons"

Paris, 8. — Pe hipodromul Longchamp s'a alergat ieri cursa „Prix des Sablons" în valoare de 100.000 franci, pe distanţa de 2000 m.

Alergarea a fost câştigată de calul Goya, proprietatea d-lui Marcel Boussac, călărit fiind de jokey-ul C. Eliott.

Locul al II-a a revenit calului Birikil (C. H. Semblat), urmat de Siz (G Duforez).

Calul Montresor nu s'a plasat.

Au luat plecare 15 cai.

Cursa a fost câştigată în timpul: 2 min. 3,6 sec. Pariul mutuals 15/8, 50, 10/50 şi 13/50.

Editura Societăţii Anonime „Universul", Bucureşti, Str. Brezoianu No. 23— 25 — Români

Taxa poştală plătită în numerar conform aprobării dir. generale p. t. t. nr. 24.464/939

2 LEI

UNIVERSUL

8 PAGINI

98 - 1940

Redacţia şi Administraţia: Palatul „UNIVERSUL" str. Brezoianu 23—25. Telefon: Centrala 3.30.10; Redacţia 4.21.81. Redactor responsabil EUGEN DUMITRESCU

Proprietar: „Universul", S. A. Adm.-delegat: STELIAN POPESCU Inscris sub No. 167, Trib. Ilfov

Nr. — 98. — Anul III ● BUCUREŞTI. — Joi 11 Aprilie 1940

ABONAMENTE: Pentru grupări sportive 1000 lei anual

1 an LEI 500
6 luni LEI 270
3 luni LEI 150

BIBLIOTECA CENTRALĂ „ASOCIAŢIUNEA" CLUJ

UN ARBITRU ROMAN va conduce matchul Ungaria - Croaţia dela 2 Maiu

Persoana arbitrului urmează să fie desemnată de C. C. A.

Budapesta, 9. — Federaţia ungară de football, care abia a scăpat de cele două matchuri internaţionale (cu Elveţia şi Germania), a şi început pregătirile pentru întâlnirea din 2 Mai cu Croaţia.

Matchului se acordă o deosebită importanţă, dat fiind valoarea pe care o reprezintă formaţia din Zagreb, care acum o săptămână a dispus de Elveţia cu 4:0.

In ceiace priveşte problema arbitrajului, MLSz a hotărît ca matchul dela Budapesta să fie condus de un arbitru român. Persoana conducătorului de joc urmează să fie desemnată de comisia arbitrilor a federaţiei române.

1. — COTORMANI are forma dela Balcaniada din 1933 ...

2. — Tripleta celor 3 centru-înaintaşi are pe cei mai buni shoteuri din ţară

Iată cele două mari primejdii pentru echipa Capitalei

Selecţionarea echipei combinate Timişoara—Reşiţa—Arad, aşa cum a fost făcută, a fost primită cu mare satisfacţie de opinia sportivă a Timişoarei.

In echipa alcătuită de conducerea ligii de Vest sunt cuprinşi toţi jucătorii bine văzuţi de sportivii acestei ligi, în sensul că s'a apelat la cei mai buni titulari posibili.

Nu este un secret pentru nimeni — şinici nu se face un secret din aceasta — că echipa combinată care va juca la Bucureşti este de o valoare care justifică marea încredere care i-a fost acordată.

KOTORMANI ARE CUVÂNTUL

Dintre cei chemaţi să apere culorile acestei ligi cel mai fericit este Kotormani.

Eroul Balcaniadei din 1933, este astăzi posesorul unei forme care aminteşte pe aceea care a determinat victoria, cu 5—0, repurtată de echipa noastră naţională împotriva reprezentativei Jugoslaviei.

„Bebe", aşa cum le place timişorenilor să-l numească pe impozantul lor centru mijlocaş, a declarat într'un cerc de prieteni:

„Selecţionare lui Juhasz în echipa naţională care joacă Duminică la Roma cred că a fost făcută fără a se ţine seama de valoarea mea actuală.

Am o deosebită stimă pentru

COTORMANI

(Continuare in pag. 3-a)

Destinul selecţioneurilor unici...

Un aspect inedit al matchului de Duminică dela Roma

De jocul Italia-România depinde dacă d. V. Pozzo mai rămâne selecţioneur

BERNARDINI, urmaşul lui POZZO?

Doi selecţioneuri, V. Pozzo şi V. Economu, discutând amical pe stadionul din Torino. Duminică se vor întâlni din nou, laRoma, dar ca adversari într'un match decisiv.

...Şi gestul cu mâna al surâzătorului Pozzo parcă indică o direcţie. Insă, cui?...

Milano, 9. — In cercurile sportive italieneşti circulă din ce în ce mai insistent versiunea că postul de selecţioneur unic al d-lui Vittorio Pozzo este în funcţie de rezultatul pe care îl va face „squadra azzura" Duminică la Roma, în compania României.

Intr'adevăr situaţia selecţioneurului unic italian a fost serios sdruncinată în urma celor trei rezultate din ultima vreme:

1:3 şi 1:1 cu Elveţia şi 2:5 cu Germania.

Cercurile bine iniţiate sunt convinse că dacă rezultatul cu România nu va fi satisfăcător, d. Pozzo va fi demis.

In ceiace priveşte urmaşul d-sale, acesta a şi fost desemnat în persoana lui Bernardini, **fostul mijlocaş centru al** „squadrei azzurra", **care se bucură de toată încrederea oficialităţii italieneşti.**

Echipa naţională de football a plecat ieri dimineaţă la Roma ... unde va ajunge mâine dimineaţă

Eri dimineaţă, la ora 7, a plecat echipa naţională de football, la Roma.

Lotul naţional este întovărăşit şi de d. dr. Liviu Iuga, secretarul general al federaţiei de football.

Amintim că lotul naţional, care a plecat eri din Gara de Nord, cuprinde următorii jucători: P. Rădulescu, David, Sfera, Petrescu, Lengheriu, Vintilă, Iuhasz, Lupaş, Şiclovan, Bindea, Mihăilescu, Bogdan, Baratky, Reuter, Gică Popescu.

Expediţia română va ajunge în Capitala Italiei Joi dimineaţa.

Inainte de match jucătorii vor face un uşor antrenament de condiţie.

Impreună cu echipa au plecat ca „spectatori" foarte mulţi oficiali ai federaţiei de football.

Dobra abandonează footballul!

Aseară l-am întâlnit la F.R.F.A. pe Dobra şi din vorbă 'n vorbă, am ajuns să auzim că... excelentul half centru al F. C. Ploeştilor este silit să abandoneze footballul!

Motivul?

Dobra are nevoie de o nouă intervenţie chirurgicală la genunchiu şi pentru asta trebuie să plece la Budapesta. Dar nu poate pleca şi cu genunchiul stricat nu poate juca.

Iată de ce Dobra trebue să abandoneze.

Şi este păcat, pentru că Dobra este un produs de care footballul românesc are nevoie.

Supunem cazul ploeşteanului d-lui preşedinte al F.R.F.A.-ului.

Football Football Football Football Football Football Football

O etapă anostă care a menţinut situaţia confuză din clasamente

Gloria, Minerul şi Ferroemail se apropie ameninţător de fruntea clasamentelor

Duminică s'a disputat în toată ţara cea de a patra etapă a returului Diviziei Naţionale B.

Timpul neprielnic a împiedicat disputarea mai multor matchuri, iar restul partidelor s'au disputat pe terenuri impracticabile.

Rezultatele au fost normale, excepţie făcând înfrângerea Micei de către Gloria şi a Electricei de către Minerul.

Lupta mare pentru titlu este în seriile II şi IV căci F. C. Ploeşti în seria I şi Crişana în a III-a sunt virtuali campioni.

In seria II-a înfrângerile succesive ale Micei au echilibrat situaţia pentru titlu cadidând următoarele echipe: Mica, Minerul, Chinezul şi Electrica. Un cuvât de spus are şi Gloria care va furniza multe surprize.

In seria IV-a trei echipe: Fr. Română, Ferroemail şi Macaby (Buc.) sunt la distanţă de 3 puncte.

O frumoasă condiţie deţine Ferroemail care, după părerea noastră, este favoritul seriei.

SERIA I-a

La Ploeşti şi Tg. Mureş, F. C. Ploeşti şi Mureşul au întâlnit respectiv pe Dragoş Vodă şi C. A. O.

Lupta mare a fost la Tg. Mureş unde mureşenii au smuls avantajul necesar victoriei.

La Ploeşti „tricoloriştii" au câştigat detaşat, Dragoş Vodă trebuind să se rezume la un joc de apărare. Clasamentul seriei a suferit o singură modificare, Mureşul „săltând" la locul III.

SERIA II-a

Cele două matchuri care trebuiau să hotărască supremaţia seriei, au prilejuit două surprize, Gloria şi Minerul ieşind învingători. Gloria prezentând o echipă în formă, a smuls victoria echipei din Brad. Mica a părut obosită, dar înfrângerea pentru noi o constitue lipsa mai multor titulari răniţi în jocurile precedente.

Nouii titulari n'au dat satisfacţie lipsindu-le rutina jocurilor mari.

Chinezul confirmând aşteptările generale a învins uşor echipa feroviarilor din Simeria.

La Lugoj Vulturii şi Jiul furnizând un joc egal, au terminat la egalitate.

Clasamentul neschimbat, excepţie făcând trecerea Minerului la locul II.

SERIA III-a

Crişana, un leader dela începutul campionatului

Crişana şi-a menţinut titlul de leader învingând pe S.S.M.R. din Reşiţa. Muncitorii şi-au apărat şansele cu îndârjire necedând decât la limită. Oltul a învins uşor „at homme" pe Olimpia C. F. R., iar Universitatea şi Industria Sârmii şi-au împărţit frăţeşte punctele.

Clasamentul a suferit o singură modificare, Oltul avansând la locul III.

SERIA IV-a

Favoriţii au învins pe toată linia

Franco Română şi-a menţinut locul prim cucerind o victorie gratuită în dauna Turdei.

Ferroemail a câştigat uşor în deplasare la Cernăuţi.

Ploeştenii sunt la a treia victorie consecutivă şi se apropie ameninţător de fruntea clasamentului.

Un match cu „cântec" a fost la Chişinău, unde Macaby a învins pe Traian din Tighina, care a practicat un joc brutal.

Rezultatul ? Au pierdut şi au şi nişte suspendări „în spe".

Clasamentul a rămas neschimbat, doar Ferroemail trece la locul 2. Situaţia confuză din cap se menţine.

STATISTICE

Matchuri :

programate	12
disputate	12
întrerupte	2
câştigate	10
nule	2

Goaluri înscrie:

învingătorii	30
învinşii	5
drawuri	8

A câştigat în deplasare: FERROEMAIL

Scorul :

CEL MAI MIC: Gloria — Mica 1: 0.

MINCEA VASILE (Ferroemail)

Crişana — S.S.M.R. 1 : 0.

CEL MAI MARE: F. C. Ploeşti — Dragoş Vodă 9 : 1.

Rezultate scontate la:

Ploeşti, Timişoara, Sf. Gheorghe, Oradea, Cernăuţi, Brăila, Chişinău.

Surprize la :

Arad, Lupeni, Tg. Mureş, Lugoj.

Actualii capi de serii :

F. C. Carpaţi, Mica, Crişana şi Franco-Română.

„Ion Dârlău" a devenit „A. S. C. Dudeşti"

La adunarea generală a clubului Ion Dârlău a fost ales următorul comitet.

Preşedinte de onoare: d. Traian Martinescu ; preşedinte activ: I. Ioniţă ; vice preşedinti : I. Dănciulescu şi E. Gluekmann, secretar general: Leonte Culeanca: casier: M. Stoenescu ; membri: A. Petrescu, Muşat Popa. Ciaco Ferenţ, G. Petrescu, Biro Ludovic, Dănilă Ion, Ion Teodorescu A. Tudose, I. Bărbulescu, Neacşu Nicolae.

Adunarea generală a decis schimbarea numelui din Ion Dârlău în „A. S. C. Dudeşti".

Convocări

● „VULTURUL DE MARE" convoacă pentru Joi, 11 Aprilie a. c., ora 14.30, pe terenul Iuta, pentru antrenament şi pentru a forma echipa în vederea matchului de campionat de Duminică, următorii jucători: Vulcan, Eftimie, Hemut, Stănescu, Muta, Mircea, Manolescu, Cercelaru, Rafi, Vily, Drăghici, Popescu, Lemn-Rău, Micu.

Se atrage atenţiunea jucătorilor mai sus notaţi că orice fel de lipsă va fi pedepsită cu suspendare.

Au fost desemnaţi arbitrii matchurilor divizionare A şi B dela 21 Aprilie

21 APRILIE

DIVIZIA NAŢIONALA A

Arad : Ameta—Unirea Tricolor, arb. d. Chicin.
Timişoara : Ripensia—Rapid, arb. d. Petru Vasile.
Bucureşti : Juventus—Victoria, arb. d. Ionescu-Ţope.
Timişoara : CAMT—Gloria C. F.R., arb. d. Creţu.
Bucureşti: Venus—U.D.R., arb. d. Jean Petrescu.
Bucureşti : Sp. Studenţesc — Carpaţi, arb. d. Rusu Gabriel.

DIVIZIA NAŢIONALA B

Seria I

Tg. Mureş: Mureşul—F.C. Nistru, arb. d. Cosma.
Craiova : F.C. Craiova—Dragoş Vodă, arb. d. Şt. Doja.

Seria II

Lupeni : Minerul — Vulturii, arb. d. Vasilescu Bartolomeu.
Timişoara : Electrica—C.F.R. (T. Sev.), arb. d. Vancu Petre.
Brad: Mica—Chinezul, arb. d. Tănase Viorel.
Simeria: C.F.R.—Jiul, arb. d. Hirsch Elemer.

Seria III

Sf. Gheorghe: Oltul—S.S.M.R., arb. d. Tică Iliescu.
Oradea : Stăruinţa—C.S.T.M., arb. d. Munteanu.
C. Turzii: Ind. Sârmei—Olimpia C.F.R., arb. d. Curea Ilie.
Oradea : Crişana—Cimentul, arb. d. Voştiner.

Seria IV

Galaţi: D.V.A.—Turda, arb. d. Oprişenescu.
Brăila: Fr. Româna—Prahova, arb. d. Secuşan.
Cernăuţi: Muncitorul—Traian, arb. d. Fianu.
Ploeşti : Ferroemail—Macaby, arb. d. cpt. Brukner.

Situaţia în campionatul Boemia - Moravia

Clasamentul campionatului Protectoratului Boemia-Moravia este următorul:

1. *Slavia 26 puncte.*
2. *Sparta 22 puncte.*
3. *Zidenice 17 puncte.*
4. *Pardubice 17 puncte.*
5. *Prostejov 1 puncte.*
6. *Bata 15 puncte.*
7. *Vict. Pilsen 14 puncte.*
9. *S. K. Pilsen 12 puncte.*
10. *Sl. Ostrava 11 puncte.*
11. *Nachod 9 puncte.*
12. *Kladuo 7 puncte.*

Matchul amical Macaby-U.D.R. a fost perfectat

Am anunţat în numărul nostru de eri că Macaby a propus grupării U. D. R. un match amical la 23 Aprilie pe arena Ciocanul. Cu două zile înainte, U. D. R. joacă oficial cu Venus.

In cursul zilei de eri, matchul Macaby — U.D.R. a fost definitiv perfectat, astfel că se va disputa în dimineaţa zilei de 23 Aprilie (Sf. Gheorghe).

Cât costă un bilet pentru cuplajul dela 14 Aprilie

Pentru a da posibilitatea să vadă matchurile de Duminică unui număr cât mai mare de spectatori, F.R.F.A. a fixat preţuri de intrare cu totul modeste. Este suficient de remarcat că preţurile biletelor de peluză şi peluză populară sunt mai mici decât la unele matchuri de campionat.

Iată aceste preţuri :
Tribună centrală 152 lei.
Tribună semicentrală 132 lei.
Tribună laterală 102 lei.
Peluză 52 lei.
Peluză populară 37 lei.

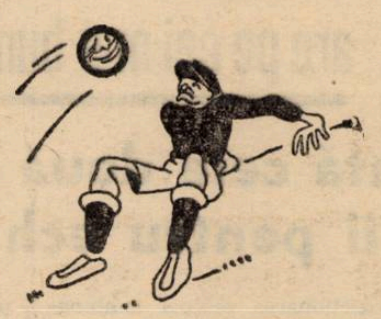

SPECTACOLE

Teatre

OPERA: Flautul fermecat.
NAŢIONAL: Baronul.
STUDIO: Conferinţa d-lui Jacques Copeau.
LIGA CULTURALĂ: Imbrăcaţi pe cei goi.
MUNCA ŞI VOE BUNA : D-l de Pourceaugnac.
REGINA MARIA: Familia Carson.
SARINDAR : 9, D-şoara Butterfly.
COMOEDIA : 8.45, Un băiat şi jumătate.
ISVOR : Morits al II-lea.
ALHAMBRA : Alhambra în floare.

Cinematografe

CINEMA SCALA: „Elisabeth şi Essex
ARO : Cântec de leagăn ; Jurnale.
CAPITOL : Ingeri cu feţe murdare şi Jurnale.
TRIANON : Ultima aventură a lui Sherlok Holmes, jurnal românesc O. N. C. şi Paramount.
CARLTON : „Ameninţări..." cu Mireille Balin şi John Loder; Jurnal Fox şi de Război.
REGAL: Cocoşatul dela Notre Dame. Jurnal Paramount.
SELECT : Invitaţia la fericire.
FEMINA: Hotel imperial. Hotel pentru femei.
A. R. P. A.: Cruciadele.
ROXY : Vrăjitorul din Oz.
ELYSEE : Gorila şi Infernul Ingerilor.
FORUM: Soţul meu conduce ancheta şi Drapelul.
OMNIA : Andy Hardy iubeşte şi Caterina cea mică.
AIDA : Delir ; Evadatul din Aktus
AMERICAN: Moartea obosită şi Hotel pentru femei.
BIZANTIN: Fata bătrână ; Union Pacific.
BARCELONA : Gunga Din ; Jurnal şi Comedie.
COTROCENI: Adio D-le Chips ; Desmoşteniţii soartei.
CARMEN: Ea şi El ; Lordul Jeff.
DACIA : La capătul Pământului şi Moulin Rouge.
DICHIU : Jesse James (Brigandul) ; Fecioara de azi.
DIANA : Stan şi Bran Eroi fără voie şi Tarzan în Exil.
FLORIDA : Nebuniile vacanţei ; Dreptatea nopţii.
FRANKLIN: Ogorul şi Suzana.
EDISON: Comoara din Insula Piraţilor. Opera completă
GLORIA: Copilaşul domnişoarei şi Trader Horn.
GRAND: Misiunea locotenentului Perry şi Viaţa de artist.
ILEANA : Dragostea mea te cheamă şi Ora fatală.
IZBANDA: Viaţa e un joc; Aventurile lui Hucklebery Finn.
LIZEANU : Omul cu Mască (Mascatul) şi Completare
LIA : Brigada Nordului şi Dincolo de Ziduri.
LUCIFER: Desmoşteniţii soartei; Luna de miere la Paris ; Jurnal Românesc.
MARCONI: Miezul nopţii ; Jurnal de război Paramount şi O.N.C. şi Trupa de Reviste şi Comedii D'Ayol.
MARNA : Femei ; Andy Hardy milionar şi Trupa de Reviste Titi Mihăilescu.
MILANO: Delir ; Miezul Nopţii.
MODEL : Oameni de sacrificiu ; Cei trei Muschetari.
MIORIŢA: Femei şi Tarzan în exil.
NERO : Primul sărut ; Noaptea amintirilor.
NONI : Desmoşteniţii soartei şi Trade Horn.
NISSA : Paradisul pierdut ; Tarzan în Exil.
ODEON: Copilaşul Domnişoarei ; Nu sunt criminal.
PACHE : Fata bătrână ; Eroi fără voe ; Jurnal Românesc.
PARIS : Comoara din Insula Piraţilor. Opera completă.
RAHOVA: Cavalcada fantastică ; Olimpiada 1939.
RIALTO : Adio D-le Chips ; Se aprind făcliile.
SPLENDID : Ispitele trupului ; Foc de arme în Arizona.
TOMIS: Sudan şi Tentaţie.
TRIUMF : Diavolii Roşii. Opera completă.
UNIC : Derrière la Façade (Dincolo de Ziduri) ; Brigada Nordului.
UNIREA: Shirley salvează America ; Familia jud. Hardy.
VOLTA-BUZEŞTI: Fugara şi Eroul din Far-West.
VENUS: Se aprind făcliile ; Pentru Patrie ; Jurnal.
VOLGA : Dincolo de Ziduri; Linia Maginot şi Prizoniera din Sing-Sing.
PALAS BULEVARD: Vestul sălbatic şi Dragostea mea te cheamă.
REX : Iarmarocul ; Beţia aurului.
PAX : Suflete în ceaţă ; In slujba inamicului.

football football football football football football football football

Preşedintele F.R.F.A. suspendase Sâmbătă executarea pedepsei aplicate lui Iordache ...

. . . Deci venusistul avea drept de joc în matchul cu Gloria C.F.R.

Epilogul matchului Venus-Gloria C. F. R., singurul care a mai animat etapa a 16-a a Diviziei Naţionale, şi anume contestarea dreptului de joc al lui Iordache — care a

IORDACHE

fost suspendat pe 15 zile — a produs o senzaţie enormă în cercurile noastre sportive.

Şi era şi firesc ca şedinţa C. C. N.-ului, care judecă asemenea contestaţii, şedinţa care fusese anunţată pentru aseară, să fie aşteptată cu multă nerăbdare.

Aşteptările însă, au fost înşelate. Căci comisia campionatului naţional — fiind incomplectă — n'a ţinut şedinţă, amânând judecarea contestaţiei pentru Joi, adică mâine.

Intre timp însă, s'a produs un fapt care simplifică lucrurile : gruparea Venus a depus la F.R.F.A. o piesă preţioasă. Este vorba de un act care justifică participarea jucătorului Iordache la matchul cu Gloria C. F. R.

Şi anume, este vorba de o decizie a d-lui gen. Gabriel Marinescu, preşedintele F.R.F.A., care a suspendat Sâmbătă executarea pedepsei aplicate jucătorului Iordache.

„Azzurrii" au sosit eri la Firenze pentru antrenament

Sansone indispus a fost înlocuit cu Bertoni

Firenze, 9. — **Astăzi au sosit în localitate jucătorii selecţionaţi în vederea matchului cu România de Duminică.**

O singură absenţă s'a înregistrat: aceia a lui Sansone, care este indispus.

După ce li s'a făcut jucătorilor vizita medicală, Olivieri, Griffanti, Piola, Olmi şi Bertoni au făcut pe „Stadio Berta" un uşor antrenament de condiţie.

COTORMANI are forma dela Balcaniada din 1933...

(Urmare din pag. I-a)

vechiul meu prieten Juhanz.

Cred însă că actualmente este mai puţin bun decât mine.

Jocul care-l voiu face Duminică la Bucureşti, împotriva unei triplete de aur, va dovedi că afirmaţiile mele nu sunt cu nimic exagerate.

Juhasz este cu mult mai bun decât Răşinaru şi trebuia preferat acestuia. Cred însă, fără falsă modestie, că astăzi îi sunt superior şi meriam încrederea de a juca contra lui Piola, la Roma".

Declaraţiile lui Kotormani, jucător recunoscut cumpătat în vorbă, au darul de a prezenta pe adversarul nr. 1 al lui Auer, Humis şi compania, drept un veritabil pericol pentru şansele de victorie ale echipei Capitalei.

CIOLAC ŞI TRIPLETA COMBINATEI

Un alt erou al acestei celebre balcaniade — Ghiţă Ciolac — vorbeşte aproape entuziast despre echipa combinatei, şi în special despre tripleta ei Spielmann, Marcu, Zsizsik.

Părerea lui Ciolac are o valoare excepţională nu atât pentru că inteligentul jucător este o competenţă necontestată ci pentru că Ciolac este unul din puţinii jucători, cari au jucat la fel de bine în toate posturile tripletei.

„Este o tripletă mare — spune Ciolac — pentrucă are doi interi, cari ştiu să joace football şi un centru atacant cu putere de shoot şi pătrundere. Este tot ceeace se cere unei triplete, care vrea să marcheze goaluri. Spielmann şi Zsissik sunt interii, cari convin cel mai bine jocului lui Marcu şi între ei acesta va face cu siguranţă cea mai bună partidă a carierii lui".

Cine îl poate contrazice pe Ciolac ? Să adăogăm încă un lucru de cea mai mare importanţă, care vine să completeze în mod fericit caracterizările lui Ciolac.

Este bine să ne cunoaştem totdeauna adversarii şi de aceea nu trebue să uităm nici un moment că tripleta Timişoarei este compusă în realitate din trei centru atacanţi. Intr'adevăr Spielmann a jucat centru atacant, Zsizsik la fel atunci când era la C.A.M.T. Ori aceasta înseamnă că toţi aceşti trei jucători trag la fel de bine. Şi trebue să recunoaştem că după Auer, Spielmann şi Marcu sunt cei mai buni shooteuri ai footballului nostru.

Tripleta Timişoarei nu constitue însă o inovaţie. Formula aceasa a tripletelor cu trei centru atacanţi era formula preferată a celebrului dr. Dietz, selecţioneurul unic al Ungariei. In cele mai grele matchuri tripleta Ungariei era dr. Sarosi, Zsengeller, Cseh, adică înaintaşii centru dela Ferencvaros, Ujpest şi Hungaria.

CIOLAC

Va isbuti şi la Bucureşti-această formulă ? Timişorenii sunt convinşi.

Sp. Studenţesc va fi invitat la 23 Aprilie la Cernăuţi

Cum se ştie, la 23 Aprilie este sărbătoarea: Sf. Gheorghe.

Pentru a-şi asigura un program în această zi, Dragoş-Vodă intenţionează să invite la Cernăuţi pe Sportul Studenţesc.

Oricine va fi însă, adversarul, matchul urmează să aibe un cadru de solemnitate. Va fi patronat de d. ministru Gh. Vântu, care în acea zi îşi va serba ziua onomastică şi care va dona o cupă ce va purta numele d-sale.

„Mi-aduc aminte de matchul Berlin-Bucureşti... ...şi, firesţe, voi căuta să joc la fel de bine..." declară WILLY SIPOS

Incontestabil, selecţionat sigur este Sipos. Cine îşi mai aminteşte de partida splendidă făcută de Sipos în matchul Bucureşti — Berlin va recunoaşte că prezenţa lui

SIPOS

Willy în echipa Capitalei este un lucru, care nu se mai discută.

Echipa nu se cunoaşte încă în mod oficial. Dar nu este nici un risc să luăm o declaraţie „selecţionatului" Sipos.

„Sunt fericit că s'a perfectat acest match pentru că eu nu pot juca decât în asemenea întâlnri. Şi voi juca aşa cum pot mai bine. Desigur, mi-aduc aminte de matchul cu echipa selecţionată a Berlinului. Ah ! Firesţe, voi căuta să joc tot atât de bine ca şi atunci. Ceea ce nu este deloc exclus pentru că acum sunt mult mai în formă decât atunci. Simplu. Acum suntem în plin campionat, iar atunci ne găseam la sfârşit de sezon, cu atâtea matchuri grele în picioare".

Sipos este în formă. Va căuta să joace ca în matchul cu echipa Berlinului. Şi crede că va isbuti. Atunci nu mai este nici un pericol. Echipa Capitalei va câştiga matchul. In orice formă s'ar găsi acel nu mai puţin celebru Szaniszlo II.

Sipos, Auer, Humis, Sadowsky, Prassler, Bodola şi Demetrovici în echipa Capitalei...

Spre deosebire de timişoreni, care şi-au anunţat formaţia cu o săptămână înaintea matchului, districtul bucureşti păstrează un secret ermetic în jurul formaţiei Capitalei.

Noi ştim însă că d. maior Gică Brezeanu este un technician prea serios pentru a privi cu uşurinţă matchul de la 14 Aprilie şi de aceea este mult mai probabil că Duminică şansele bucureştene vor fi apărate de o formaţie „bombă".

Intr'adevăr, din anumite indiscreţii s'a putut afla că echipa capitalei va fi alcătuită din cei mai reprezentativi jucători ai capitalei iar criteriile adoptate nu vor respecta decât principii technice. Aceasta înseamnă că din formaţia Capitalei nu vor lipsi Sipos, Auer, Humis, Sadowsky, Bodola şi Demetrovici.

Victoria (Cluj) invitată de Paşti la Cernăuţi şi Chişinău

Am scris că UDR. a primit o ofertă din Chişinău şi Cernăuţi pentru un turneu în zilele de Paşti.

Aceeaşi ofertă a fost făcută şi Victoriei din Cluj, care urmează să joace la 28 şi 29 Aprilie la Chişinău, în organizarea F. C. Nistrului, iar la 1 Maiu la Cernăuţi cu Dragoş Vodă.

Clujenii vor da mâine un răspuns.

Cel mai scump loc : 400 lei cel mai ieftin : 70 lei la matchul Italia-România dela ROMA

Incă o săptămână de agitaţie, obicinuită în preajma jocurilor internaţionale.

Duminică se dispută doar, o dublă întâlnire româno-italiană : la football şi la rugby.

Eveniment de seamă, de mare importanţă, care explică toată agitaţia opiniei sportive.

*

In legătură cu matchul de football — care are loc la Roma — putem anunţa că se va disputa pe „stadionul Partidului Fascist" şi va începe la ora 15.30 (ora românească 16.30).

*

La această întâlnire, federaţia italiană a fixat următoarele preţuri de intrare :

Tribună numerotată 400 lei.
Tribună laterală 300 lei.
Locuri rezervate 200 lei.
Rezervate reduse 150 lei.
Peluză 100 lei.
Peluză redusă 70 lei.

B O X

La 22 Aprilie

Sandu Petrescu se va întâlni la Brăila cu Vasile Voinescu

Gruparea „Boxing Club Brăila" va organiza în ziua de 22 Aprilie, în localitatea dunăreană, o reuniune mixtă de box cu concursul amatorilor din Bucureşti şi Galaţi.

Matchul vedetă al întrunirei hotărît pentru 10 reprize a 3 minute va opune pe Sandu Petrescu, maestrul sălii din Brăila lui Vasile Voinescu.

Cu acest prilej, Sandu Petrescu îşi va verifica forma în vederea matchului cu Sandu Ion.

Un match pentru titlul Europei între Enrico Urbinati şi Anastasi, recentul invingător al campionului continental

In aşteptare, Anastasi va lupta cu germanul Hoffermann

Federaţia Italiană de Box a intrat în posesia unei adrese expediată din Tripoli prin care organizatorii locali solicită autorizaţia cuvenită pentru regisarea campionatului european la categoria muscă între Enrico Urbinati deţinătorul titlului şi Anastasi proaspătul campion italian la categoria respectivă.

Forul pugilistic italian a răspuns acestei scrisori invitând pe organizatori să lanseze o provocare oficială către International Boxing Union. Promotorii tripolitani s'au executat şi în câteva zile forul internaţional va avea să se pronunţe asupra acestei provocări.

In aşteptarea matchului cu Urbinati Anastasi îşi va verifica forma într'o întâlnire cu Hoffermann campionul Germaniei la categoria muscă. Această dispută urmează să aibă loc la Tripoli în cursul lunei Mai.

In ce priveşte provocarea lansată lui Urbinati sunt toate şansele ca ea să fie omologată întrucât Anastasi deţine o decizie la puncte asupra campionului continental de care a dispus recent într'un match ţinut la Roma.

Aceasta fiind situaţia reeditarea întâlnirei este fapt aproape sigur mai ales că şi Urbinati ţine să şteargă ruşinea acestei înfrângeri.

Astăseară la Chicago

Amatorii europeni şi americani se vor răfui pentru „Mânuşa de aur"

Trofeul va rămâne în mâinile transoceanicilor

Reprezentativa de box amator a Europei este de trei zile oaspele oraşului Chicago unde astăseară ea va avea să se răfuiască cu selecţionata Americei, în joc fiind faimosul trofeu „Mânuşa de Aur" actualmente în posesia americanilor.

Intrecerea este aşteptată cu viu interes de întreaga opinie sportivă americană şi oraşul Chicago a fost asaltat, ca de obicei, de o seamă de admiratori ai boxului cari au făcut costisitoare deplasări spre a putea asista la acest important eveniment pugilistic.

Conducătorii amatorismului american, dornici să rămână în posesia invidiatului trofeu au alcătuit cea mai bună echipă posibilă şi aşteaptă cu încredere victoria menită să le asigure deţinerea pe încă un an a „Mănuşii de Aur".

Evenimentele internaţionale din Europa a împiedicat pe diriguitorii amatorismului de pe continent să „mobilizeze" chintesenţa boxului european şi de aceia sorţii de isbândă sunt cu totul de partea americanilor. Desigur că şi europenii îşi păstrează şansele şi foarte probabil ca unii dintre ei să se înapoieze cu diploma de laureat al invidiatului trofeu. Nici o surpriză generală nu este exclusă dar, în mod normal, americanii sunt cel cari trebuie să câştige.

ECHIPA EUROPEI

Formată din reprezentanţii a numai trei naţiuni, echipa Europei are următoarea înfăţişare :

Categoria muscă: NARDECCHIA (Italia).

Categora cocoş: SERGO (Italia).

Categoria pană : CORTONESI (Italia).

Categoria uşoară : PEIRE (Italia).

Categoria semi-mijlocie: AGREN (Suedia).

Categoria mijlocie: NOREN (Suedia).

Categoria semi-grea : SZIGETI (Ungaria).

Categoria grea: TANDBERG (Suedia).

Echipa este însoţită în deplasare de d-nii: Sunderlund, preşedintele I.B.U.-ului, Kracoski, secretarul I.B.U., americanul Strikler, trimisul special al ziarului „Chicago Tribune", contele Gerardo Leonardi, reprezentantul Federaţiei italiene şi Steve Klaus, antrenorul echipei Italiei.

Breack... stop... out...

Boxeurul amator Aurel Weintraub, campion regional şi inter-regional, — în urma provocărilor lansate de boxeuri, Ludovic Sân Gheorghe şi Grigore Matei, ne aduce la cunoştinţă că le stă cu plăcere la dispoziţie, însă după terminarea campionatelor naţionale de box amator.

● Profesioniştii : V. Voinescu, Ştefan Bogdan şi Marin Plăeşu sunt convocaţi astăzi 10 Aprilie, orele 7½—8 în sala „Box Sport" din str. Berzei 96, în vederea unor engajamente.

R U G B Y

Jucătorii echipei naţionale de rugby nu vor primi nici o primă în caz de victorie

Jucătorii echipei naţionale de rugby nu vor lua nici o primă în caz de victorie şi acelaşi regim „sec" există şi în echipa Italiei.

Explicaţia este simplă. Rugbyul este un sport amator şi nu cunoaşte răsplata materială a victoriei. Aceasta nu împiedică cu nimic ca matchurile de rugby să fie disputate cu o ardoare extraordinară. Ceeace înseamnă că nu numai premiile în bani formează stimulentul cel mai puternic în sport.

14 Aprilie: România-Italia

Atacul, cea mai bună apărare

In cele de mai jos nu vom căta să imprimăm o tactică naţionalei deoarece sunt alţii în drept s'o facă ci numai să sugerăm o aşa zisă tactică, care întrebuinţată la timp ne poate fi de real folos.

Ştim cu toţii că Italia vine la Bucureşti cu o echipă bine pusa la punct, care se bazează pe mult elan şi oarecare technică.

Majoritatea jucătorilor fiind atleţi complecţi ; e normal să adopte tactica ce le convine, adică : joc în forţă şi bazat pe personalităţi.

La toate acestea noi adăugăm şi technica în care sunt recunoscute şarjele liniei de înaintare, cari se armonizează de minune cu aceea de treisferturi, constatăm că italienii excelează prin atac continuu.

Cu toate că jocul lor nu e de clasa celui Englez şi Francez, prin tactica care se adaptează bine calităţilor şi temperamentului lor au scos în totdeauna rezultate excelente.

Contra acestei echipe, noi nu trebue să întrebuinţăm o tactică numai de apărare cum se zvoneşte între îndrumători.

Avem jucători cari dacă nu depăşesc pe cei italieni cel puţin îi egalează în combativitate, iar cât priveşte de technică mulţi din ai noştri sunt superiori.

Dacă noi prezentăm aceleaşi arme, de ce cum e normal să nu fim aceia cari atacăm să căutăm să imprimăm adversarului jocul nostru ? Se ştie că în materie de sport *cea mai bună apărare e atacul.*

Jucătorii noştri cari îndeplinesc funcţiunea de gazdă sunt odihniţi şi destul de antrenaţi nu ca adversarii lor, care oricât de bine ar fi de antrenaţi este exclus să nu se resimtă de drumul făcut.

Jucătorilor ce li s'a încredinţat tricoul naţional să fie mândri că-l poartă dar să nu se mărginească numai la atât

In 80 de minute să-şi sacrifice ultimul pic de energie pentru a culege laurii muncii : Victoria, şi a instala rugby-ul românesc la locul ce-l merită.

Incăodată cerem jucătorilor ce reprezintă culorile naţionale să-şi facă din suflet şi conştiincios înalta datorie pe tărâm sportiv.

Deci la lucru speranţele noastre şi vom fi cu voi.

Dela Stadiul Român

● Stadiul Român secţia Rugby convoacă pentru azi 10 Aprilie 1940, ora 16 pe terenul T. C. R., pe toţi jucătorii dela Onoare şi Catg. II la antrenament.

Prezenţa este obligatorie pe orice fel de timp.

D. V. Fannella pleacă în întâmpinarea echipei italiene

Federaţia Română de Rugby a încredinţat d-lui V. Fanella, cunoscutul arbitru, misiunea de a întâmpina la Jimbolia, echipa de rugby a Italiei care va juca la Bucureşti.

D. Fanella părăseşte astăzi Capitala şi va reveni în Bucureşti Sâmbătă odată cu oaspeţii.

Deplasarea d-lui Fanella cum şi misiunea de însoţitor al echipei Italiei în România a fost împuternicită de Straja Ţării.

CICLISM

Toţi alergătorii din categoria I-a sunt selecţionabili

Duminică pe velodromul dela Belu se va desfăşura reuniunea amânată din cauza vremii neprielnice —; iar după amiază un antrenament oficial de fond.

In legătură cu aceasta forul de specialitate anunţă că toţi alergătorii din categoria I sunt selecţionabili chiar dacă nu au fost numiţi în lotul de 25 alergători selecţionabili publicat deunăzi.

Aşa dar, toată lumea la lucru.

Roţi şi pedale

● *Alergătorul N. Dobrin (Metropola) pierzându-şi licenţa eliberată de F. R. C. o declară nulă şi avenită în mâinile oricui s'ar afla.*

● *La Brăila a avut loc zilele trecute, conferinţa d-lui M. Lupescu despre „Sportul românesc: o ctitorie a M. S. Regelui" — conferinţa a cunoscut un frumos succes.*

● *Tribunele ce vor fi instalate pe velodromul dela Bellu, vor avea o capacitate de 5.000 locuri.*

Dacă ţinem seama de marele interes ce-l va produce „Balcaniada ciclistă" şi de faptul că ea va avea loc în sărbătorile Sfintelor Paşti, capacitatea tribunelor va fi neîndestulătoare.

● Sandu Gheorghe, *excelentul alergător dela Breaza, omis din eroare din lista selecţionabililor, va fi încercat şi el în probele de selecţie. Se speră că blondul „viforist" se va comporta cât se poate de bine, astfel că introducerea lui în echipă pare foarte sigură.*

Se speră... noi însă aşteptăm să-l vedem la lucru.

● Andreescu, Barta, Gârlan *şi Marinescu, iată un „careu de speranţe" spre cari se îndreaptă privirile tuturora. Numai de ar corespunde aşteptărilor.*

● M. Carlaonţ, *preşedintele „viforiştilor" şi-a petrecut toată seara şi noaptea de Sâmbătă, — pregătindu-şi bicicleta — „pasărea verde" — pentru a doua zi când... a fost vifornită. Şi asta, pe placul soţiei sale care bufnea Sâmbătă seară că „Nea Mişu" nu-şi vede de somn, ruinându-şi sănătatea (!?).*

PING-PONG

Macaby şi Baumtzweig campioni de ping - pong pe 1940 - 41 ai oraşului Ploeşti

Ploeşti. 9 — Duminică s'au desfăşurat în sala „Stadionului Municipal" campionatele de ping-pong ale oraşului.

Jocurile au fost foarte frumoase datorită faptului că toţi concurenţii s'au prezentat în formă.

Dintre jucători cei mai buni au fost: A. Margulies, Mery Rantzer, H. Rosenthal, N. Negulescu, Baumtzweig, Andronescu, Siegler Z şi mai ales Titi Wexler care se anunţă un jucător foarte bun.

La categoria doamne, d-ra Iolanda Stanimir s'a dovedit a fi de departe cea mai bună.

Rezultatele finale, au fost:

ECHIPE

1. Macaby I (Baumtzweig, Margulies, Rosenthal).
2. Acţiunea Prahoveană (Negulescu, Andronescu, Quintus I).
3. Macaby III (Helembrand, Siegler, Blaunştein).

Macaby II (Rantzer, Weissler, ietzman).

SIMPLU DOMNI CAT. I

1. Dezideriu Baumtzweig (Macaby)
2. Hany Rosenthal (Macaby).
3. Mery Rantzer (Macaby) — Z Siegler (Macaby).

Finala 3—1.

CATEGORIA II

1. Alfonso Mar[illegible]in (Acţiunea Prahoveană).
2. Mircea Ghitl[illegible]er (Macaby).
3. C. Siegler (Macaby) — M. Leibovici (Macaby).

Finala 3—1.

CATEGORIA III

1. Titi Wexler (Macaby).
2. A. Berall (Macaby).
3. M. Ghitler Macaby) — B. Bereanu (Macaby).

Finala 3—0.

DUBLU DOMNI CAT. II

1. Alfons—Doru Bordeni (Act. Prahoveană).
2. Helembrond — Leibovici (Macaby).

Finala 3—1.

SIMPLU DOAMNE

1. Yolanda Stanemir (Act. Prahoveană).
2. S. Goldemberg (Macaby)
3. S. Weissler—F. Solomon (Mac.)

Finala 3—2.

DUBLU MIXT

1. I. Stanemir — Negulescu (Act. Prahoveană).
2. S. Goldemberg — Baumtzweig (Macaby).

Finala 2—0.

JUNIORI

1. Titi Wexler (Macaby).
2. A. Şcheim (Macaby).
3. S. Uşerovici (Macaby) — Negulescu (Act. Prahoveană)

Finala 3—1.

De semnalat faptul că toţi câştigătorii probelor fac parte din cluburile fruntaşe ale oraşului Macaby şi Acţiunea Prahoveană.

SPORTURI DE IARNA

Toţi aşii skiului românesc s'au antrenat în vederea saptămânii skiului de primăvară

Zăpada căzută Sâmbătă şi Duminică, în cantitate mare a permis skieurilor de pe valea Prahovei ca şi celor din Braşov să se antreneze intens în vederea marilor competiţiuni ce se vor desfăşura între 23 şi 29 Aprilie.

Pe valea lui Carp în Bucegi, pe Postăvaru lângă Braşov, aşii skiului românesc au făcut un excelent antrenament.

INSCRIERILE SE INCHID LA 20 APRILIE

Inscrierile în vederea celor trei concursuri se închid Sâmbătă 20 Aprilie şi se vor trimete pe adresa : Ski Clubului Bucureşti — Str. Lutherană 3.

VOLLEY BASKET-BALL

Telegrame trimise de adunarea generală F.R.B.V.

In adunarea generală de Luni, 8 Aprilie, s'au trimis telegrame:

Majestăţii Sale Regelui

Palatul Regal

Intruniţi în Adunarea Generală, primul nostru gând de profund devotament şi neţărmurită dragoste, se îndreaptă către Majestatea Voastră, Inalt protector şi sprjinitor al tuturor sporturilor, rugându-O să binevoiască a primi urările cele mai respectoase de viaţă lungă, pentru fericirea noastră, a tuturora.

Sănătate!

PETRE ANGELESCU

Preşedintele Federaţiei Române de Basket şi Volley-ball.

D-lui Comandant Sidorovici

La Straja Ţării

Intruniţi în Adunarea Generală, sportivii din cadrele Federaţiei de Basket şi Volley-ball, trimit Excelenţei Voastre cele mai bune urări şi mulţumiri pentru concursul dat sporturilor noastre.

Sănătate !

PETRE ANGELESCU

Preşedintele Federaţiei Române de Basket şi Volley-ball.

D-lui George Plagino

Str. G-ral Praporgescu

Sportivii din cadrele Federaţei Române de Basket şi Volley-ball întruniţi în Adunarea Generală, trimit salutul şi mulţumirile lor, iubitului preşedinte şi susţinător al sporturilor noastre.

Sănătate !

PETRE ANGELESCU

Preşedintele Federaţiei Române de Basket şi Volley-ball.

Comisiile centrale ale federaţiei române de basket şi volley ball

Comisia Superioară de Apel: Preşedinte: av. Petre Vereşti; membri: av. Maricica Muzicescu, av. Niculaie Stavropol, Petre Georgescu, Ing. Ştefan Socaciu, av. Aurel Andronache şi Loc. Theodor Lascarov-Moldovanu.

Comisia Centrală a Arbitrilor: Preşedinte: Francisc Marinescu; membrii: Grigore Avechian, Theo Augustide, Av. Aurel Andronache, şi Aramo Udenio-consilier technic.

Comisia de Legitimări şi Transferări:

Preşedinte; Petre Georgescu: membrii: Vladimir Iliescu, Emil Gheorghe Platon. Mihail Xenocrat, şi Alexandru Mazilu.

Comisia de Propagandă:

Preşedinte: Subl. Ion Gheorghiu: membrii: Prof. Liviu Thomas; Prof. Silvia Capsali-Negreanu, Nana Vetra, Anghel Ghiţulescu, Niculaie Mateescu şi Anton Manole.

Comisia Technică:

Preşedinte: Dr. Paul Pârvulescu; membrii: av. Al. N. Donici, av. Mihail Bercuşi.

Comisia Financiară:

Preşedinte: av. Cezar Iosif; membrii: Chiriac Maciolla şi Ion Ispir.

Comisiunea Medicală:

Preşedinte: Dr. Boby Zamfirescu; membri: Subl. Dorel Scorţeanu, şi Oană Zamfirescu.

Regiunea Bucegi:

Preşedinte: Alexandru Argeşiu; membri: Constantin Rerold, Petre Scopilide, doi membri vor fi aleşi din Adunarea Generală.

Districtul Bucureşti:

Preşedinte: av. Cezar Iosif; membrii: Grigore Avachian şi Farm. Vasile Papiniu. Aleşi din Adunarea Generală; Corneliu Riegler şi Emil Gheorghe Platon.

Comisia Districtuală de Arbitri:

Preşedinte: Paul Oren; membrii: Corina Hociung, Leo Theodor, Lascarov-Moldovanu, Florin Bratan, şi Arame Udenicconsilier tehnic.

CROSS-COUNTRY

Campionatul străjeresc se va alerga Sâmbătă dimineaţa

Programul manifestaţiunilor sportive străjereşti prevede pentru Sâmbătă dimineaţa un interesant concurs ; este vorba de campionatul străjeresc de cross-country.

Alergarea de Sâmbătă va strânge în incinta hippodromului Băneasa Trap, pe cei mai buni tineri din Capitală pregătiţi şi selecţionaţi cu grijă, prin cele două crossuri de antrenament desfăşurate în ultimele două săptămâni.

CROSSUL VA CUPRINDE TREI CATEGORII

Străjerii concurenţi vor fi împărţiţi Sâmbătă în trei categorii :

12—14 ani — vor avea de alergat circa 800 metri.

14—16 ani — circa 1600 m.

16—18 ani : 2200 m.

Stolurile pot lua parte cu câte un cuib la fiecare categorie.

INSCRIERILE SE INCHID VINERI

Inscrierile în vederea campionatului străjeresc de cross-country se închid Vineri 12 Aprilie ora 13 şi se vor trimite pe adresa Legiunii de străjeri Bucureşti — Carada 9.

Duminică se dispută crossul sectorului I Galben

Dat fiind timpul nefavorabil de Duminică, crossul sectorului IV Verde — după cum am anunţat la vreme — a fost anulat.

Conform programului stabilit de liga Muntenia, pentru Duminica viitoare urmează să se dispute crossul sectorului I Galben în organizarea clubului Viforul Dacia.

Pregătirile organizatorilor în vederea acestei întreceri, care-i tot cu caracter de propagandă au şi început.

Pentru astăzi, o comisiune aleasă din sânul clubului dela Velodrom va fixa traseul, care după toate probabilităţile se va disputa în incinta parcului sportiv din şos. Ştefan cel Mare.

ATLETISM

Prima şedinţă a noului comitet al F. R. A.-ului

Luni seara a avut loc la sediul F. R. A., sub preşedinţia d-lui col. adj. Emil Pălăngeanu, o importantă şedinţă a noului comitet federal.

Au luat parte: J. Baicu, Th. Popovici, ing. Lazarescu, ing. Filitti, E. Stoian, prof. Duţescu. Havaletz şi V. Căpăţână.

Intre numeroasele puncte din ordinea de zi, a fost şi numirea comisiilor auxiliare de specialitate ale federaţiei.

In urma unor serioase deliberări, comitetul a alcătuit lista membrilor celor cinci comisiuni, numind în acelaş timp şi pe conducătorii lor.

Conducătorii comisiilor sunt următorii: av. Popa Laurenţiu (Comisia Juridică); Jean Baicu (Comisia Technică); prof. Duţescu (Comisia Juniorilor); prof. Camil Morţun (Comisia de Propagandă) şi Eugeniu Stoian (Comisia de Marş), d-ra Livia Thomas (atletism femenin).

In acelaş timp, suntem informaţi că la F. R. A. se preconizează numirea unor consilieri technici, recrutaţi din rândul vechilor cadre acum retraşi din mişcarea atletică, cari vor fi viitorii conducători ai şcoalei de antrenori federali, ce va lua fiinţă în curând pe lângă F.R.A.

Dintre cei vizaţi a fi consilieri technici sunt: Ştefan Ciaclan, Costică Herold, Jeno Velceanu şi Albrich.

Iniţiativa, unul din obiectul discuţiunilor din şedinţa de Luni, merită toate laudele.

Cunoştinţele technice şi competenţa celor vizaţi mai sus, sunt o chezăşie pentru seriozitatea viitoarei şcoale de antrenori federali.

Dar despre această şedinţă care e de o importanţă deosebită, îi vom consacra o viitoare cronică.

Astăseară şedinţă la VENUS

O hotăritoare şedinţă va ţine astăseară la orele 7 jum., secţia de atletism a Venusului. Importanţa şedinţei de azi a făcut pe d. av. Eladescu să promită prezenţa d-sale.

Sunt rugaţi, insistent, să ia parte toţi atleţii şi atletele, urmând a li se comunica importante hotăriri.

Se vor face, de altfel şi noui numiri în comitetul de conducere.

Şedinţa va avea loc la sediul clubului, în str. Nicolae Filipescu 14.

Absenţele vor fi regretate, nu sancţionate.

ŞTIRI

„Stadiul Român", secţiunea de atletism, şi-a propus să dea o atenţiune specială formării atletice a tineretului bucureştean, urmând un program metodic, de pregătire raţională, de iniţiere în tainele acestui sport binefăcător: atletismul.

In acest scop „Stadiul" a însărcinat cu pregătirea atletică a tinerilor elemente pe cunoscutul atlet Carol Einhardt.

Asupra competenţii acestuia în materie nu mai este nevoie de nici o discutie dat fiind că el este absolvent al Academiei naţionale de educaţie fizică, — ceeace constitue deplină garanţie în acest sens.

Astfel „Stadiul Român" înştiinţează, pe această cale, că antrenamentele în comun şi sub directa îndrumare a lui Eilhardt, vor începe stăzi la ora 16 pe A N E F., — arenă care a fost obţinută datorită bunăvoinţei Rectoratului ANEF, care a înţeles si sprijine o operă frumoasă.

Programul de antrenament va avea loc în fiecare Miercuri şi Vineri între ora 16—19.

14 ani de curse

„Viaţa mea sportivă"

de NICOLAE IOAN ŢAPU

Azi aici, mâine în Focşani. Când eşti om încurcăreţ. Un câine buclucaş. Zi de repaus la Iaşi

XXIX

Când ne-am întors din Franţa, în Capitală, începuseră pregătirile pentru „Turul României" ediţia 3-a. De data asta participau şi germanii : Hermann Buse şi Willy Kutschbach — care se clasaseră bine în Turul Italiei şi al Franţei cu câţiva ani înainte.

M'am pregătit mai bine ca oricând. Cicliştii noştri aveau material bun, occidental. Şi eu la fel. Dar ce folos, căci ghinionul m'a urmărit nemilos.

AZI AICI, MAINE IN FOCŞANI

Prima etapă. Plecarea a fost ceva ca în basme. S'a mers potrivit până în Ploeşti. De aci s'a rupt plutonul în faţă rămânând vre'o 20 inşi din cei 100 plecaţi. Dela Mizil încolo s'a încins lupta. La Buzău era etapă de alimentare. Mai erau 30 km. până la Focşani când m'am pomenit în praful şoselii, ca urmare a unei busculade. M'am sculat repede şi am pornit-o după cei din faţă. Am gonit ca un nebun şi abea i-am prins la vreo 2 km. de Focşani. Eram epuizat. Etapa a revenit lui Kutschbach care a învins la demaraj pe Gallien, iar eu am venit al 5-lea acelaş timp cu el.

IN CARUL DE POMPIERI

La Focşani primire frumoasă de tot. — Abea am sosit şi vedem că vin 3—4 care de pompieri. Erau pentru noi, să ne ducă la baie. Ne-am suit claie peste grămadă, cu bicilete cu tot. Atunci s'au furat, fluturi dela roţi, pompe, cauciucuri. Hrenciuc sterpelise o pompă frumoasă, dela o bicicletă, şi i-o arăta lui Dobrin. Dacă nu interveneam eu, s'ar fi încins un match în toată regula căci pompa era chiar a lui Dobrin fără ca Hrenciuc să ştie asta.

CAND EŞTI OM INCURCAREŢ

După baie m'am întâlnit cu un vechi prieten stabilit la Focşani. Din vorbă în vorbă, golisem câteva halbe (nărav vechi) şi mă apucase seara. Am umblat să găsesc unde să dorm dar nu era chip.

Băeţii se instalaseră în paturi iar camerele de la hotel erau ocupate toate.

Atunci m'am dus la prietenul cu care mă găsisem. Ce bucurie şi mirare în casă la el, toţi se mirau cum put[illegible]em fugi 205 km. în 6—7 ore. Şi aci tot pălăvrăgind, am secat câteva sticle de bere, am stins vre-o 2—3 fripturi la grătar şi când m'am culcat era trec[illegible]ut de ora două.

De prea mar[illegible]e oboseală nici somnul nu-mi v[illegible]enea. In fine am adormit buştea[illegible]n.

SPRE IAŞI

In etapa doua s'a pornit tare, dar viteza s'a domolit repede. 230 km. măsura etapa şi nu era de glumit.

La Bacău unde era etapă de alimentare s'a produs o încurcătură mare.

Unii s'au opr[illegible]it, alţii nu. Imbulzeală, p[illegible]lutonul s'a spart. Şi ţin-te goană.

UN CAINE BUCLUCAŞ

Pe o vale lu[illegible]ngă, aproape de Târgul Frumos, un câine intră în pluton. In 60 m. pe oră plutonul s'a făcut ţăndări. A fost o căzătură grozavă. Aşa ceva n'am văzut de când sunt. Când s'a limpezit norul de praf zăceau pe jos alergători, biciclete, roţi rupte. Eu am scăpat cu câţiva şi ne-am aşternut pe o goană disperată. Daniel II a fost internat în spital.

In căzătură Gallien şi-a rupt lanţul. L-a reparat singur şi a venit val vârtej prinzându-ne tocmai la intrarea în Iaşi, deşi noi fugeam de rupeam pământul.

Când l-am văzut că ne-a prins am rămas trăzniţi. Atunci am văzut eu că blondul franţuz e grozav şi că nu mai avem de aface cu alde Riche-Dourg, Fleuret şi Bat (care venise şi în acel an să se plimmbe).

Demarajul la Iaşi s'a produs pe o stradă întortochiată, prost pavată, cu multe linii de tramvai. Au fost căzături cu nemiluita. Eu am scăpat teafăr. Etapa a fost câştigată de Tudose iar eu m'am clasa al 6-lea.

ZI DE REPAUS

La Iaşi a fost zi de repaus. Ne-am plimbat prin oraş, prin împrejurimi, am văzut sumedenie de biserici, palatul justiţiei, o clădire minunată, şi altele. Printre picături, am gustat şi un vin de Cotnari vârtos ; a făcut cinste d. căp. Aslan şeful clubului meu deşi avocatul Lică Negrescu, managerul nostru, tipa cât îl ţinea gura să nu bem vin.

(Va urma)

(Redactarea, Emil Iencec)

Ploaia a încetat pentru un moment. Cerul s'a luminat larg. Plutonul pedalează moderat, traversând un oraş depe graniţa de Est a Franţei. Se disting — din spate — Hapciuc (66), Mormocea (63) şi Ţapu (65). Tudose este undeva în frunte... şi plutonul care merge calm se va încinge mai încolo, vârtos, pentru ca Tudose, ambalat, într'un viraj, să se răstoarne, rănindu-se grav şi fiind scos din control la Charleville, sfârşitul etapei a doua

Azi, la Băneasa-Trap

PAGINA HIPISMULUI

Belşug, Gondolat II, şi Little Orphan vor disputa pr. Fenek

Reuniunea care se va desfăşura azi la Băneasa Trap se impune printr'un program care promite să furnizeze curse disputate.

Proba vedetelor este premiul Fenek în care vor fugi câteva din elementele de valoare ale turfului nostru. Astfel vor alerga Belşug, unul din cei mai buni cai americani aduşi la noi, Gondolat II, Little Orphan, Prokator şi Sam Worthy. Belşug, Litle Orphan şi Gondolat II vor duce o grea luptă pentru victorie.

Din rândurile trei anilor vor alerga câţiva cai bine cotaţi precum Vatel, Garofiţa, Arama, Cartuş. In perspectivă o cursă atracţioasă.

Vom mai remarca faptul că'n celelalte curse găsim concurenţi numeroşi şi şanse echilibrate. Deaceea se prevăd câteva probe dârz disputate.

Cine va câştiga?

PREMIUL FONDI

Din cei cari pleacă în primele rânduri se remarcă Hotin şi Halal. Din urmă Garda. Pensionara lui Raymer a concurat mulţumitor acum o săptămână. Este mai confirmată decât adversarii ei. Halal dacă a profitat însă câtuş de puţin o poate învinge.

Indicăm : GARDA, *Halal*, Hotin.

PREMIUL FRONSAC

Vatel a concurat recent peste aşteptări. A reuşit să dispună de Chiquita dandu-i 40 de metri. Această valoare îi acordă prima şansă. Cartuş se remarcă din rest.

Indicăm : VATEL, *Cartuş*.

PREMIUL FENEK

Belşug, Little Orphan şi Gondolat II prezintă cele mai concludente titluri. Gondolat II la 60 de metri a luptat cu Belşug. Deatunci însă armăsarul hergheliei Rodica a progresat. Mai periculoasă pentru Belşug ni se pare Litle Orphan care se apropie de valoarea maximă.

Indicăm : BELŞUG, *Litle Orphan*.

PREMIUL FOCŞANI

Natasa şi Zvon sunt greu de separat. Natasa este mai corectă. Considerent care ne determină s'o instalăm favorită.

Indicăm : NATASA, *Zvon*.

PREMIUL FRUNZIŞ

La prima vedere se remarcă Atlantida, Nicevo şi Princesse Axtell. Fără galopuri, Atlantida este preferabilă. Pensionara d-lor Marcu a dovedit de câteva ori că ştie să meargă. Nicevo care îşi revine nu-i va fi însă o adversară comodă.

Indicăm : ATLANTIDA, *Nicevo*, Princesse Axtell.

PREMIUL FRIGGA

Florita a fugit peste aşteptări Sâmbătă. Dacă se va comporta la fel, ne îndoim că Taina îi poate da 40 de metri.

Indicăm : FLORITA, *Taina*.

PREMIUL FARINELLI

In perspectivă o pasionantă luptă între Urganda, Jack şi Brenn. Pe Urganda nu se poate conta deoarece nu este corectă. Intre Jack şi Brenn este greu de ales. O linie directă recentă este favorabilă lui Brenn.

Indicăm : BRENN, *Jack*, Urganda.

PREMIUL FREGASSI

Helen Halpin şi Grozava prezintă cele mai concludente titluri. Grozava nu poate termina cu bine o cursă. N'ar fi însă exclus să-şi deruteze adversarii cu viteza. Noi vom merge însă cu Helen Halpin. O menţiune pentru Ialpug.

Indicăm : HELEN HALPIN, *Grozava*, Ialpug.

PREMIUL FALCON

Hollo are posibilitatea să-şi facă cursa ei favorită în cap. Ne aşteptăm la o frumoasă figură din partea ei. Totuş vom merge cu Extra care are la activ performanţe concludente şi duce la perfecţie distanţa.

Indicăm : HOLLO, *Extra*.

CONCURENŢII DECLARAŢI OFICIAL

Premiul FONDI
Condiţie (1/1) — 13.000 lei

Dralin	1680	Marinescu
Făt Frumos II	1680	Vârlar
Hotin	1700	A-sk
Halal	1720	Grăjdănescu
Mişu	1740	Brânzea
Chiabur	1760	Dobrescu
Garda	1780	Raymer
Baba Dochiţa	1780	Ghinea

Premiul FRONSAC
Condiţie (1/1) — 15.000 lei

Cartuş	1700	Brailovschy
As Worthy	1700	Corol
Garofiţa	1740	Dobrescu
Vatel	1760	Pavlic
Arama	800	Gaidaev

Premiul FENEK
Condiţie — 18.000 lei

Rota	1720	Raymer
Sam Worthy	1740	Corol
Prokator	1740	Fischer
Belşug	1760	Szabo
Little Orphan	1760	Cercasov
Gondolat II	1820	Grăjdănescu

Premiul FOCŞANI
Handicap — 15.000 lei

Peter Worthy	2100	D-ra Crist.
Zvon	2120	Fischer
Handicap	2140	Borisiac
King Worthy	2160	Ghinea
Natasa	2160	Cercasov

Premiul FRUNZIŞ
Handicap — 13.000 lei

Franţ	2120	Dobrescu
Ciuruc	2120	Gaidaev
Dreapta	2140	Raymer
Ikar	2140	Borisiac
Fusta II	2160	Slobozenco
Uria	2160	Zabelin
Lăutar	2180	Szabo
Atlantida	2180	Fischer
Musculiţa	2220	Ghinea
Nicevo	2240	Cercasov
Ciuleandra	2240	Podolescov
Pr. Axtell	2240	Corol

Premiul FRIGGA
Condiţie (1/2) — 18.000 lei

Florita	7140	Drăgotescu
Cartuşel	1760	Gram
Harry Boy	1760	Ghinea
Taina	1780	Fischer
Harry Piel	1800	Voronin
Ghimp	1800	Slobozenco

Premiul FARINELLI
Performanţă — 15.000 lei

Vrăjitoru	2120	I. Russ
Rozina	2120	Ghinea
Cina	2120	Tassopol
Urganda	2140	Zabelin
Bren	2180	Pavlic
Jack	2180	Fischer
Pinkerton	2180	Gavrolescu
Livada	2200	Toderaş

Premiul FREGOSSI
Handicap — 15.000 lei

Crai	1720	Crainic
Ialpug	1720	Fischer
Pan Worthy	1740	Borisiac
Lugoj	1740	Tassopol
Dor de Ducă	1760	Slobozenco
Helen Halpin	1760	Ghinea
Grozava	1780	Crainic
Mohor	1780	Gaidaev

Premiul FALCON
Record — 15.000 lei

Hollo	2100	Buţan
Va-ta	2120	Drăgotescu
Sultana	2120	Zabelin
Durdulia	2120	Corol
Extra	2160	Pavlic

INFORMAŢII

AZI LA BĂNEASA TRAP

● REUNIUNEA de azi va începe la ora 14,45 precis.

● EVENTUL va funcţiona în următoarele alergări: **întâia cu a doua** (premiile Fondi, Frousac); **a treia cu a patra** (premiile Fenek, Focşani); **a cincia şi a şasea** (premiile Frunziş, Frigga); **a şaptea cu a opta** (premiile Farinelli, Fregossi).

● FIIND CONDUŞI de băieţi de grajd următorii concurenţi beneficiază de un avans de 20 metri:

In premiul Fondi: Dvaliu 1680 m.; Făt Frumos 1680 m.

In premiul Fronsac: Cartuş 1700 m.

In premiul Farinelli: Vrăjitor 2120 m.; Pinkerton 2180 m.; Livada 2.200 m.

In premiul Falcon: Hollo 2200 m.

DIVERSE

● AZI se publică la secretariatul Jockey Clubului greutăţile din handicapurile de Duminică.

● DUMINICA vor reapare probabil o serie din vedetele pur sângilor noştri. Nu este exclus să alerge Naplom, Buburel, Stop şi Mitsouko III în premiul Ghiaur. In premiul Maus este probabil să revedem pe Favorita II, Tour de Vis, Argintiu, Liliac II şi S. O. S.

*

● AZI se fac la secretariatul societăţii hipice române de trap retragerile pentru alergările de Sâmbătă.

● PARTANŢII pentru reuniunea de mâine se declară azi la secretariatul societăţii hipice române de trap până la ora 19.30.

Pariul austriac de azi
Premiul iniţial 82.445 lei

Pariul austriac va continua azi la Băneasa Trap. Premiul iniţial este de 82.445 lei. Dat fiind că suma cu care începe este atrăgătoare se prevede animaţie la acest pariu.

Probabil că premiul final va depăşi 130.000 lei. Jocul începe cu a patra cursă, premiul Focşani.

PRESA ŞI ALERGĂRILE DE AZI

ZIARELE	Premiul Fondi	Premiul Fronsac	Premiul Fenek	Premiul Focşani	Premiul Frunziş	Premiul Frigga	Premiul Farinelli	Premiul Fregossi	Premiul Falcon	
Universul Sport	Garda Hotin	Vatel Cartuş	Belşug Little Orphan	Natasa Zvon	Atlantida Nicevo	Florita Taina	Brenn Jack	Helen Halpin Grozava	Extra Hollo	
Gazeta Sporturilor	Garda Chiabur	Vatel Cartuş	Belşug Little Orphan	Natasa King Worthy	Pr. Axtell Nicevo	Florita Ghimp	Brenn Jack	Helen Halpin Grozava	Extra Durdulia	
Universul	Chiabur Hotin	Vatel Arama	Little Orphan Belşug	Natasa Zvon	Nicevo Atlantida	Ghimp Cartuşel	Urganda Brenn	Helen Halpin Crai	Durdulia Extra	
Curentul	Baba Dochiţa Garda	Garofiţa Arama	Prokator Belşug	King Worthy Natasa	Atlantida Nicevo	Harry Piel Ghimp	Jack Rozina	Grozava Helen Halpin	Durdulia Extra	
România	Halal Garda	Arama Vatel	Little Orphan Belşug	Natasa Handicap	Franţ Pr. Axtell	Cartuşel Florita	Urganda Brenn	Grozava Helen Halpin	Sultana Extra	
Timpul	Halal Hotin	Vatel Garofiţa	Belşug Little Orphan	Natasa Zvon	Atlantida Nicevo	Ghimp Florita	Urganda Brenn	Ialpug Helen Halpin	Extra Hollo	
Ordinea	Halal Chiabur	Vatel Garofiţa	Little Orphan Belşug	Natasa Handicap	Pr. Axtell Uria	Taina Cartuşel	Urganda Brenn	Hellen Halpin Mohor	Extra Va-ta	
Seara	Hotin Garda	Vatel Garofiţa	Belşug Little Orphan	Natasa Zvon	Franţ Atlantida	Taina Cartuşel	Brenn Jack	Lugoj Helen Halpin	Va-ta Extra	
Jurnalul										
Evenimentul	Chiabur Hotin	Cartuş Vatel	Gondolat II Belşug	Handicap Natasa	Uria Nicevo	Taina Ghimp	Cina Urganda	Pan Worthy Grozava	Hollo Extra	
Cei mai indicaţi	**Halal 3 Chiabur 2 Garda 2 Baba Doc. 1 Hotin 1**	**Vatel 6 Arama 1 Cartuş 1 Garofiţa 1**	**Belşug 4 Little Orph. 3 Gondolat II 1 Prokator 1**	**Natasa 7 Handicap 1 King W. 1**	**Atlantida 3 Franţ 2 Pr. Axtell 2 Nicevo 1 Uria 1**	**Taina 3 Florita 2 Ghimp 2 Cartuşel 1 Harry Piel 1**	**Urganda 4 Brenn 3 Cina 1 Jack 1**	**Hellen H. 4 Grozava 3 Ialpug 1 Lugoj 1 Pan W. 1**	**Extra 4 Durdulia 2 Hollo 1 Sultana 1 Va-ta 1**	

PAGINA HIPISMULUI

S'au făcut înscrierile pentru reuniunea inaugurală de Duminică

Numeroase angajamente

Premiera Jockey Clubului va avea loc Duminică.

După cum se ştie, forul conducător a făcut mari pregătiri pentru a da acestei premiere, fastul şi importanţa cuvenită. Antrenamentul cailor cu cari se vizează primele reuniuni deasemeni este pe terminate. Caii cu cari se vizează primele reuniuni sunt aproape gata.

Ceeace face să prevedem un frumos succes reuniunei inaugurale este marele număr al cailor înscrişi. Intr'adevăr, în cele 7 probe au fost angajaţi 126 de cai. O cifră desigur importantă,

Se vor disputa cu această ocaziune trei probe importante şi anume premiile Girelle, Maus şi clasicul handicap Dunărea, toate la fel de reuşite.

Asupra premiere de Duminică vom mai reveni. Deocamdată dăm inscrierile.

Premiul de DESCHIDERE
30.000 lei — 1500 metri

Tănase	58
Arosa	56½
Cine-va	56½
Lily	56½
Găman	58
Mândra	56½
Gavroche	58
Ţuguilă	58
May Day	56½
Fanatic	58
Estoc	58

Premiul JUVERNAL — W. h'cap
25.000 lei — 1600 metri

Molda Alice, Puişor, Aida, Roy, Lăncier, Silver Prinţ, Menelik, Talalka, Hazliu, Ciocârlan, Cin'te ţine, Mazepa, Şoim, Etelköz, Nae, Meşteru Manole, Farmec, Frunză.

Handicapul DUNĂREA
60.00 lei — 2000 metri
Au acceptat greutăţile:

Boeru	64
Princier	58½
Codru	57½
Medardus	55½
Getta	52
Bravo mă	52
Orion	51½
Amnar	51½
Roy	50
Tricolo	48½
Etelköz	48
Blank	45½
Şoi m	44½

Premiul KASANDRA
30.000 lei — 1600 metri

Li Mare	50
Dark Kopi	50
Monfaucon	50
Bien Aller	50
Bold Topsy	48½
Roy	59
Blue Girl	48½
Liliac II	50
Cătălin	60
Amnar	59
Măcieş	59
Menelik	59
Garoafa II	48½
Pénitence	48½
Crainic	50
Campanella	46½
Ciocârlan	59
Noroc	50
Şoim	59
Etelköz	57½
Manloue	48½
Voicuţa	48½
Fanatic	47
Principessa	48½
Balyhoo	55½
Farmec	60

Pr. SALTARELO — Handicap
35.000 lei — 1800 metri

Zefir, Maffia, Li Mare, Dark Kopi, Monfaucon, Capriole, Cine-va, Agitatote, Miami, Badar, Bien Aller, Strâmba, Bold Topsy, Blue Girl, Lizica, Liliac II, Fârtat, Garoafa II, Pénitence, Burgos, May Day, Hangiu, Campanella, Noroc, Argintiu, Lecaude, Voicuţa, Principessa, Barcău, Estoc.

Premiul MAUS
81.000 lei — 1800 metri (P. N.)

Monfaucon	56
Agitatote	54½
Favorita II	55
Rada III	52
Liliac II	53½
Barius	53½
Bilitis	55
Penitence	54½
Crainic	52½
Burgos	54½
Argintiu	53½
S. O. S.	56½
Fanatic	53½
Tour de Vis	59

Premiul GHIAUR
108.000 lei — 2000 metri (P. N.)

Don Basil	54½
Boeru	58
Bock	49½
Princier	56
Brânceni	51½
Stop	53½
Naplom	60
Corsar	53½
Blank	49½
Buburel	59½
Mitsouko III	60½
Bravo Mă	54½
Halmei	57½

Băneasa Trap; Ziua 35-a, Sâmbătă 13 Aprilie 1940

—I N S C R I E R I—

Premiul FALSTER
Handicap — 13.000 lei

2060 A. 1, Bănuţa
2080 Peter Volo, Tara, Lilia, Dulcinea
2100 Nicevo, Puşa, Joker, Ciuleandra, Prinţ Worthy, Câmp
2120 Princesse Axtell
2140 Zgomot, Primăvara, Străjer, Ialpug, Allah
2160 Hispano, General Worthy, Pan Worthy, Giovinezza II
2180 Dor de Ducă, Eol
2200 Tava, Makrele, Sultan II, Tătăran, Răsura, Dudu Gordon
2220 Va-ta
2240 Bandit II, Paj Axtell

Premiul FERGUS
Handicap — 15.000 lei

1680 Aventurier
1700 Carol Hanover, Geisha, Busuioc, Sonora
1720 Cartuşel, Florita, Grozava, Hollo, Tava, Peter Worthy, Turul, Mohor, Sultan II
1740 Domnica, Movila, Brad, Zenit, Zvon, Eggy, Floare
1760 Kismet, Zeta, Centaur, Poeniţa, Giuditta, Bruma II, Handicap, Taina, Sorvaneţ, Sonia Worthy, Benito H. P., Aluniş, Jolly, Ulis
1780 Torent, King Worthy, Hercegno, Ducesa, Natasa
1800 Anny Worthy, Valenţio, Jarvis, Kitty Clair
1820 Tutun, Nation

Premiul FA
Handicap — 18000 lei

2100 Torent
2120 Vivat, Valenţio, Champion, Tutun, Blondella, Benedek
2140 Kundry, Roland D., Ghid, Pandur, Katy Caid, Pock, Trixie, Kanada, Dorka, Nation
2160 Ninon, Havana
2180 Belşug, Petruş
2200 Gondolat II

Premiul FULTON
Condiţie (1/1) — 17.000 lei

1700 Dvalin, Chiot, Ropot, Baba Dochiţa
1720 A. 1, Odessa, Chilipir, Leac
1740 Chiquita, Atlantida, Garofiţa, Vatel, Habar
1760 Aurica, Arama, Dulcinea, Câmp, Allah, Voinicu
1780 Turul, Străjer
1840 Avion
1900 Joly

Premiul FIDELITAS
Condiţie (1/10) — 15.000 lei

2100 Lăutar, Carol Hanover, Primăvara, Domnia
2120 Zeta, Hollo, Santuţa, Brad, Dexter Hanover, Lin, Joker, Iarba
2140 Adda Worthy, Busuioc, King Worthy, Gaby M., Pinkerton, Zvon, Ghimp, Handicap, Birlic, Sultana, Taina, Zenit, Harry Boy, Speranţa, Eol
2160 Josedale Margot, Tutun, Natasa, Jarvis, Benito H. P., Bandit II, Aluniş
2180 Ninon, Ducesa, Petruş, Catinca, Dolly Worthy, Isabela, Peter Gordon
2200 Kundry, Benedek, Pock, Dorka
2220 Blondella, Brebenea
2240 Trixie
2280 Kanada

Premiul FIDELITY
Condiţie (1/20) — 18.000 lei

1660 Aurica
1680 Străjer, Atlantida
1700 Zeta, Roma II, Cartuşel, Florita, Domnica, Santuţa, Vatel
1720 Centaur, Valenţio, Torent, Busuioc, Brad, King Worthy, Gaby M, Zvon, Ghimp, Handicap, Birlic, Taina, Iarba, Avion, Joly
1740 Ghid, Little Orphan, Kitty Clair, Josedale Margot, Ninon, Harry Boy, Iubita, Floare, Tutun, Speranţa, Sonia Worthy, Natasa, Tătăran
1760 Haron, Sam Worthy, Pandur, Petruş, Jarvis, Pock, Catinca
1780 Prokator, Peter Gordon
1820 Kanada
1880 Hannibal II

Premiul AL. CONSTANTINESCU
Record — 60.000 lei
(trei reprize)

1700 Carol Hanover, Santuţa, Taina, Floare
1720 Zeta, Cartuşel, Florita, King Worthy, Ghimp, Birlic, Sonia Worthy, Dolly Worthy, Isabela, Kamaa, Talaz
1740 Adda Worthy, Gaby M, Ducesa, Rota, Jarvis, Blondella, Ben Hur
1760 Anny Worthy, Levente, Kundry, Sam Worthy, Josedale Margot, Ninon, Pandur, Havana, Iubita, Tutun, Katy Caid, Prokator, Benedek, Pock, Trixie, Kanada
1780 Belşug, Little Orphan, Gruia, Hannibal II, Gabor
1800 Haron, Petruş, Gondolat II, Szeged
1820 Joppa Hanover, Amilkar

Astăzi se închid înscrierile la licitaţia dela 14 Aprilie. — Licitaţie de trăpaşi

Licitaţia de trăpaşi de Duminică se anunţă extrem de interesantă. La această licitaţie au fost înscrişi până eri 127 de cai, ceea ce însemnează un număr mult superior celui dela licitaţia precedentă.

Nu este exclus ca numărul celor înscrişi să fie sporit. Şi aşa, licitaţia se prevede foarte interesantă.

Iată lista callor înscrişi :

Suveran, Speranţa, Voevod, Brad, Glonţ, Venera, Kismet, Sever, Sultan II, Kirasa, Elişor, Oborean, Freamăt, Vardar. Szelvesz, Domnitor, Zandar II, Flying, Isvoraş, Lulu, Kamaa, Rama II, Caraula, Elena, Inel, Iarba, Primăvara, Leu, Fraga, Eol, Franţ, Durcas, Vâlcea, Beţiv, Lăutar, Gruia II, Goana, Peter Volo, Lector, Parsifal, Pandus, Enneim, Liuba, Torimbuş, Ropot, Grindiniţa, Coconaş, Călin, Elixir, Lucifer, Năvalnic, Mariuca, Cosinzeana, Jeanette (p. s.), pa, Gustav, Prinţ Worthy, Pock, Zanoza, Măgura, Naplopo, Wam-Ciuruc, Dâmboviţa, Dac, Ikar, Năluca, Zor-Zor, Zaraza, Zora, Nutza Worthy, A 1, Domnia, Fidel, Tatiana, Ancuţa, Parta, Chiot, Chiabur, Viscol II, Arcaş, Jeles II, Voraus, Vrăjitor, Faust (ex. Fatal), Adam, Havaleţ, Zgomot, Lugoj, Rota, Ducesa, Jupân, Baiadera, Barcarola, Theodora, Muzica, Şopârla, Iarba, Ciclop, Lin, Ierosca II, Mascara, Ciucurel, Farao, Viitor, Fudul, Tibet, Zarea, Harry Piel, Dorit, Zalud, Barza, Valentio, Vivat, Centaur, Torent, Crai, Benito H. P., Zenit, Alunis, Wanda, Jack, Bugaz, Peter Worthy, Livada, Pulca, Mimoza, Turla, Fusta, Dracu, Iar, Pofta.

Mâine, la Băneasa-Trap

Se va disputa pr. Tokar

Reuniunea care va avea loc mâine la Băneasa Trap este aceia care a fost amânată Duminică. Despre caracteristicele ei ne-am ocupat. Nu ne vom repeta deci. Totuşi este cazul să precizăm că în fruntea programului se află premiul Tokar, una din clasicele probe ale cailor tineri în care vor alerga Joly, Avion, cei mai buni cai de trei ani, Columbus şi Birlic, pretendenţi de Derby.

In asemenea condiţiuni este lesne de dedus că vom asista la o cursă reuşită.

Restul, în notă.

Concurenţii probabili

Premiul FĂCLIA
Condiţie — 13.000 lei

Hotin	1680	0
Baba Dochiţa	1700	0
Ropot	1720	Crotenco
Chiabur	1720	0
Odessa	1720	Borisiac
As. Worthy	1720	0
Cobza	1720	Dobrescu
Nineta	1720	Brailovschy
Franţ	1740	0
Ciuruc	1740	0
Leac	1740	Slobozenco
Chiquitta	1760	Grünwald
Atlantida	1780	0
Vatel	1800	Pavlic
Dulcinea	1820	?
Voinicu	1820	0

Premiul FRANCUS
Condiţie — 21.000 lei

Belşug	2160	0
Pinkerton	2160	0
Kundry	2180	0
Ninon	2180	Voronin
Benedek	2200	Pavlic
Pock	2200	0
Gruia	2220	0
Joppa Henover	2220	Cercasov

Premiul FRUMUŞICA
Record — 18.000 lei

King Worthy	2100	0
Bruma II	2120	0
Eftin	2120	Crainic
Jarvis	2120	Ghinea
Blondella	2140	Fischer
Brebenea	2140	Gaidaev
Kundry	2160	Dobrescu
Benedek	2160	0
Trixie	2160	Cercasov
Nation	2160	Grăjdănescu
Ben Hur	2160	0
Gabor	2160	Pavlic
Ghid	2180	0
Havana	2180	0
Kanada	2180	0
Szeged	2200	Tassopol
Gruia	2220	0
Joppa Hanover	2240	0

Premiul TOKAR
Condiţie — 40.000 lei

Cartuş	1600	0
Străjer	1620	0
Voinicu	1620	0
Fugar	1620	A-sky
Avion	1640	Pavlic
Draga Mea	1660	0
Turul	1660	0
Joly	1660	Gaidaev
Taina	1680	0
Santuţa	1680	0
Birlic	1680	Crotenco
Floare	1680	Drăgotescu
Paj Axtell	1680	0
Columbus	1680	Grünwald

Premiul FAUVILLE
Condiţie — 15.000 lei

Bafta	2100	Brailovschy
Zmeura	2100	0
Domnia	2100	0
Uraca	2100	Zabelin
Săgeata	2120	A-sky
Cimbric	2120	A. Szabo
Nocica	2120	Ghinea
Dreapta	2120	Raymer
Zanoza	2120	Thal
Lut	2140	Gaidaev
Union	2140	0
Isvor T	2160	G. Sandu
Şoimu	2180	Raymer
Tara	2180	0
Puşa	2180	Borisiac
Iarba	2180	Lucan
Ciuleandra	2180	0
Joker	2240	I. Szabo
Hispano	2140	0
Cina	2140	0

Premiul FENELON
Handicap — 13.000 lei

Comtesse W.	1700	Corol
Cimbric	1700	0
Olga	1700	0
Domnia	1700	Lucan
Uraca	1700	0
Ciuruc	1700	0
Lupoaica	1700	Raymer
Dreapta	1700	0
Ikar	1700	Borisiac
Zanoza	1700	0
Talisman	1720	Pavlic
Fusta II	1720	Slobozenco
Cartuş	1720	0
Nocica	1740	0
Lut	1740	0
Lăutar	1740	0
A 1	1740	0
Uria	1740	Zabelin
Bănuţa	1760	T. Marcu
Năluca	1760	Tassopol
Tara	1780	Drăgotescu
Musculiţa	1780	0
Câmp	1780	Szabo
Pr. Axtell	1800	0
Cilly Hanover	1820	0
Allah	1820	Ghinea

Premiul FRA DIAVOLO
Hnadicap — 18.000 lei

Peter Worthy	1700	0
Zvon		
Geisha	1720	A-sky
Zenit	1720	Fischer
Voinţa	1720	Gaidaev
Bentio H. P.	1720	0
Poeniţa	1740	Szabo
Bruma II	1740	0
Handicap	1740	0
Eggy	1740	0
Sonia Worthy	1740	Corol
Giuditta	1760	T. Marcu
Gaby M.	1760	0
King Worthy	1760	Ghinea
Ghimp	1760	0
Hercegno	1760	0
Sorvaneţ	1760	0
Torent	1780	Crainic
Ducesa	1780	Tassopol
Rota	1780	0
Valenţio	1800	0
Champion	1800	0
Prokator	1800	0
Blondella	1800	0

Premiul FRICA
Handicap — 15.000 lei

Primăvara	2100	Lucan
Ialpug	2120	Fischer
Pan Worthy	2140	0
Lugoj	2140	Tassopol
Helen Halpin	2160	0
Măgura	2160	0
Carol Hanover	2160	Grünwald
Dudu Gordon	2160	0
Hollo	2180	0
Busuioc	2180	0
Sultana	2180	Zabelin
Tufănica	2180	0
Santuţa	2200	T. Marcu
Zvon	2200	0
Eggy	2200	0
Zenit	2200	0
Sultan II	2200	0

Premiul FLAMING
Performanţă — 15.000 lei

Primăvara	1720	0
Puica	1720	Toderaş
Pan Worthy	1720	Borisaic
Giovinezza II	1720	Podoleacov
Hollo	1740	Butan
Cavaler	1740	0
Jack	1740	Fischer
Tava	1760	Drăgotescu
Florita	1760	0
Cartuşel	1760	Gram
Movila	1760	Slobozenco
Draga Mea	1760	Grăjdănescu
Santuţa	1760	0
Va-ta	1760	0
Mohor	1760	0
Sonora	1760	Zabelin
Durdulia	1760	Corol
Sultan II	1760	Gaidaev
Ulis	1760	Pavlic
Peter Gordon	1760	Crotenco
Poeniţa	1760	0
Bruma	1780	Lucan
Handicap	1780	0
Sonia Worthy	1780	0
Tufănica	1780	0
Voinţa	1780	0
Ciclop	1780	Szabo
Talaz	1820	Marinescu

Numai TANASESCU mai este în joc la Palermo

și numai la dublu mixt unde joacă cu d-ra SOMOGYI

Turneul internațional de tenn's dela Palermo a intrat în faza finală și în acelaș timp jucătorii noștri au fost eliminați pe rând din toate probele, cu excepția dublu-

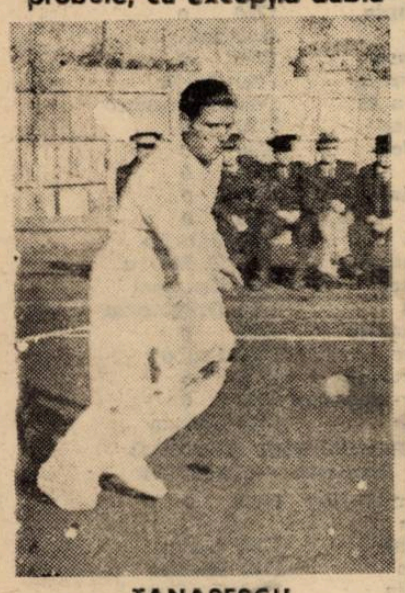

TANASESCU

lui mixt, unde Tănăsescu, făcând echipă cu fosta campioană a României, d-ra Clara Somogyi, a reușit să dispună de un cuplu extrem de redutabil.

La simplu domni, Tănăsescu n'a putut evita „pericolul iugoslav". După ce la Genova campionul român a avut adversar în semifinale pe Puncec, în acest turneu el a „căzut" în șferturi de finală cu Pallada. Blondul iugoslav a câștigat în două seturi, cu un scor aproape identic ca acela pe care-l obținuse acum o săptămână Puncec.

La dublu domni, perechea noastră campioană, Tănăsescu-Schmidt, a fost învinsă de dublul italian De Stefani-Taroni, cu o ușurință surprinzătoare.

In sfârșit la dublu mixt d-ra Berescu și Schmidt au cedat cuplului italian Manzutto, Cucelli. La învingăzullo-Cucelli. La învingă-foarte bun jucător de dublu, de data aceasta a fost pur și simplu formidabil.

Iată rezultatele tehnice :

SIMPLU DOMNI : Asboth b. Bossi 6:2, 2:6, 6:3 ; Cucelli b. Szigeti 6:2, 6:3 ; Rogers b. Szentpéteri 6:4, 6:2; Pallada b. **Tănăsescu** 6:1, 7:5.

DUBLU DOMNI : Puncec, Pallada b. Del Bello, Sada 6:1, 6:0 ; De Stefani, Taroni b. **Tănăsescu, Schmidt** 6:3, 6:2 ; Asboth, Szigeti b. Greco, Laporta 6:0, 6:2 ; Cucelli, Vido b. Asboth, Szigeti 6:4 6:2.

DUBLU MIXT : Manzutto, Cucelli b. **Berescu, Schmidt** 6:4, 6:3 ; Somogyi **Tănăsescu** b Szilvass, Sada 6:1, 8:6.

Ștefan Bârsan

căpitanul echipei naționale de rugby

Rânduri pentru Ștefan Bârsan.

Pentru acest magnific atlet, despre care decența te obligă să vorbești în superlative.

Căpitanul echipei naționale de rugby este unul din atleții, cari realizează complect armonicul ideal clasic al forței.

De 11 ori internațional — de cele mai multe ori selectionat în echipa României pentru a începe statistica superlativelor cel mai bun jucător al țării și cel mai mare luptător al echipei (ca spirit și corp) Ștefan Bârsan este căpitanul modern.

Pentrucă inspiră încredere rămâne calm și își păstrează luciditatea în cea mai agitată fază a celui mai posionat match.

E simplu. Căpitanul echipei naționale este omul, la care partenerul descurajat de superioritatea certă a adversarului se uită și capătă curajul necesar victoriei.

Așa cum acela obosit de lupta dusă pentru păstrarea rezultatului își recapătă, privindu-l, încăpățânarea și refuză să cedeze.

Căpitanul echipei naționale de rugby poate să-și impresioneze partenerii și adversarii.

Ori aceasta este însușirea esențială a unui căpitan de echipă.

Turneul internațional de tenis dela Roma

— care începe Luni —

întrunește cei mai buni jucători a 9 națiuni.

Tănăsescu și Schmidt vor juca și pentru „Cupa Națiunilor"

Turneul internațional de tennis dela Roma care începe Luni, va fi fără îndoială unul din cele mai mari turnee din anul acesta de pe continent.

Vor participa la această întrecere de mare anvergură cei mai buni jucători a 9 națiuni, printre cari și campionii noștri naționali, d-ra Berescu, Tănăsescu și Schmidt.

Iată lista complectă a participanților.

DOMNI

Germania : Von Cramm, Henkel, Goepfert, Benthner, Koch ;
Iugoslavia : Puncec, Pallada.
Ungaria : Asboth, Szigeti.
România: Tănăsescu, Schmidt.
Olanda : Hughan, Teschmacher.
Danemarca : Plougman, Theilsen.
Spania : Castella, Blanc.
Irlanda : Rogers.
Italia : Romanoni, Cucelli, De tSefani, Del Bello, Bossi, Toroni, Vido, Sada, Rado.

JUCATOARE

Germania : Ullstein, Dietz-Hammel, Schumann.
Iugoslavia : Kovac, Florian.
Ungaria : Somogyi, Körmöczy.
România : Berescu.
Spania : Mayer.
Italia : Mauzutto, San Donnino, Tonolli, Gaviraghi, Manfredi.

Cu prilejul acestor campionate se va disputa și un trofeu, numit „Cupa Națiunilor", la care vor participa 8 națiuni cu echipe de domni.

Cele mai sus menționate, cu excepția Irlandei, care n'are decât un singur jucător.

Straja țării a făcut

noi numiri în comitetele F.R.A. F.R.H. și F.R.I.

D. comandant al Străjii Țării, a aprobat următoarele numiri în sport :

La Federația Română de Atletism, **d-nii: I. Baicu, vice-președinte; ing. I. Lăzărescu, secretar federal; arh. Costin Herjeu, membru; ing. Radu Filitti, membru; Petre Havaleț, membru și Carol Eilhardt, profesor de educație fizică.**

La Federația Română de Handball, **d-nii: av. Alex. Dumitrescu, prim vice-președinte; av. Alex. Bellu, secretar federal; ing. Al. Botez, membru; Petre Mănișoreanu, membru; Gheorghe Marinescu, membru și cpt. Bogdan Florescu, absolvent I.M. E.F.**

La Federația Română de Inot, **d-nii: dr. Aurel Siligeanu, prim-președinte; Victor Catina, secretar federal; C. Leoveanu, membru; cpt. M. Bârzănescu, membru; arh. Stavri-Opari, membru și cpt. M. Bârzănescu, profesor de educație fizică.**

Duminică la Viena

Germania opune o echipă cu vienezi, *iar Jugoslavia pe Beogradsky întărit*

Duminică se dispută două întâlniri internaționale de football și anume :

Roma : Italia—România.
Viena : Germania—Iugoslavia.

In ce privește matchul dela Viena, trebue să subliniem

GLASER

faptul că echipa Germaniei va fi complet modificată.

Intr'adevăr, iată o telegramă din Berlin :

NUMAI VIENEZI, APROAPE...

Berlin, 9. — In vederea matchului cu Iugoslavia dela Viena, federația germană de football a reținut următorii jucători :

Portari : Raftl, Zöhrer ; fundași : **JANES, Schmanss ;** mijlocași : **Hanreiter, Hofstädter, Skoumal, Mock ;** înaintași : **LEHNER, Hahnemann, COHNEN, Reitermayer, inder, Pesser.**

Deci, numai trei jucători germani, iar restul vienezi.

DIN NOU „SCHELET BEOGRADSKY"

Belgrad, 9. — Pregătirile pentru matchul cu Germania au început și interesul acordat acestei întâlniri este cu mult mai mare. Pentru că, se spune, matchul acesta va da ocazie footballului iugoslav să-și impună clasa.

Selecționeurul unic, d. dr. Bosko Simonovici, nu a alcătuit încă echipa. Dar, este aproape cert, teamul național se va baza și de data aceasta pe scheletul clubului Beogradsky, la care se vor adăuga următorii jucători : **Glaser** (portar), **Kokotovici** (half), **Pojega** (half) și **Woelfl** (înaintaș).

Incât, echipa urmează să aibe acest aspect :

Glaser—Stoilkovici, Dubaț — Kokotovici, Pojega, Lechner — Glișovici, Woelfl, Bojovici, Valjarevici, Nikolici.

Kiefer a stabilit un nou record mondial de natație

Chicago, 9. — Cu prilejul unei reuniuni de natație, înnotătorul minune al Americii Kiefer a stabilit un nou record mondial pe 100 m. spate.

Noul record este 57,2 sec.

Vechiul record îi aparținea tot lui cu 58,8, fiind stabilit în anul trecut la Columbus.

In „Mille Miglia"

Automobiliștii Petre Cristea și Ladislau Fabiny vor forma un singur echipaj

Este probabilă participarea unui cuplu Ion Zamfirescu — dr. Titu Manicatide.

Ing. Jean Calcianu nu are mașină

Am arătat într'unul din numerile trecute ale ziarului nostru că pentru definitiva angajare în importanta competițiune automobilistă italiană „Mille Miglia" care se dispută în ziua de 28 Aprilie pe circuitul dela Brescia, parte din alergătorii noștri, în frunte cu Petre Cristea așteptau un răspuns din partea organizatorilor.

Reprezentanții noștri doreau să cunoască unele amănunte în legătură cu costisitoarea deplasare și spre a se pune la adăpost de orice surpriză au preferat să aștepte lămuriri.

O convorbire telefonică cu Brescia a fost edificatoare și în cursul zilei de ieri alergătorii români și-au schițat planul de activitate pentru câteva zile. Cum înscrierile se închid la 20 Aprilie ei au încă timp să studieze chestiunea participării și fac foarte bine că nu se grăbesc.

Totuși, unele hotărâri au fost luate.

O ECHIPĂ CRISTEA—FABINY

S'a decis anume ca Petre Cristea și Ladislau Fabiny să formeze un singur echipaj și deci, să nu mai concureze fiecare pe cont propriu. Distanța alergărei este destul de lungă spre a justifica această salutară hotărâre.

S'a mai decis apoi, în principiu, ca un al doilea echipaj să fie format din Ion Zamfirescu, câștigător în 1936 alături de Petre Cristea al „Ralleye-ului Monte Carlo" și dr. Titu Manicatide, una din revelațiile ultimilor ani.

IN CATEGORII DIFERITE

Aceste două echipe românești vor concura în categorii diferite astfel că nu poate fi chestiunea de o concurență directă între ele.

Echipa Petre Cristea-Ladislau Fabiny va concura în clasa mașinilor de 2 litri și dr. Manicatide-Ion Zamfirescu în categoria imediat inferioară.

ING. JEAN CALCIANU VA LIPSI

Intrucât nu a putut intra în posesiunea unei trăsuri corespunzătoare pretențiunilor alergării dela 28 Aprilie, ing. Jean Calcianu este probabil că va renunța la deplasare-lăsând celorlalți greaua misiune a reprezentării onorabile a culorilor noastre

Editura Societății Anonime „Universul", București, Str. Brezoianu No. 23— 25 — România

Taxa poștală plătită în numerar conform aprobării dir. generale p. t. t. nr. 24.464/939

2 LEI

UNIVERSUL

8 PAGINI

99 - 1940

Redacția și Administrația: Palatul „UNIVERSUL" str. Brezoianu 23—25. Telefon: Centrala 3.30.10; Redacția 4.21.81. Redactor responsabil EUGEN DUMITRESCU

Proprietar: „Universul", S. A. Adm.-delegat: STELIAN POPESCU Inscris sub No. 167, Trib. Ilfov

Nr. — 99. — Anul III ● BUCUREȘTI. — Vineri 12 Aprilie 1940

ABONAMENTE: Pentru grupări sportive 1000 lei anual

1 an LEI 500
6 luni LEI 270
3 luni LEI 150

BIBLIOTECA CENTRALĂ ASOCIAȚIUNEA SIBIIU

Balcaniada ciclistă a fost amânată pentru 24-25-26 Maiu!

De Paști se va disputa în Capitală revanșa BUCUREȘTI-BERLIN

Iată o știre de senzație:

Balcaniada ciclistă a fost amânată.

Decizia luată aseară de comitetul Federal F. R. C. a hotărît ca Balcaniada, fixată inițial pentru 28, 29 și 31 Aprilie să se dispute în zilele de 24, 25 și 26 Mai.

D. GEN. V. DOMBROVSKI A PROPUS AMÂNAREA IAR COMITETUL FEDERAL A APROBAT

In cursul zilei de ieri a avut loc o consfătuire între d-nii gen. V. Dombrovski, primarul general al Capitalei, Neagu Boerescu, director U. F. S. R. și V. Canarache, președintele F. R. C-ului.

A fost discutată chestiunea organizării Balcaniadei și d. gen. Dombrovski, a propus amânarea acestei mari competiții pentru o dată ulterioară: de exemplu 24, 25 și 26 Mai.

Aseară, la ora 21, comitetul federal, F. R. C., a ținut o importantă ședință. D. Canarache a adus la cunoștința comitetului propunerea d-lui primar general.

După ample discuții, membrii comitetului federal au ajuns la concluzia că e imposibil ca până la 28 Aprilie să se termine pregătirea tehnică a Balcaniadei în așa fel încât să ne putem prezenta cu cinste în fața străinătății.

In consecință a aprobat amânarea Balcaniadei pentru zilele de 24, 25 și 26 Mai.

TARILE PARTICIPANTE AU FOST INȘTIINȚATE

Indată după terminarea ședinței, toate Federațiile balcanice au fost înștiințate telegrafic de amânarea Balcaniadei rugându-le în acelaș timp să-și dea consimțământul pentru noua dată.

DE PAȘTI, MATCHUL REVANȘĂ BUCUREȘTI—BERLIN

Pentrucă ziua a doua de Paști fusese acordată de U. F. S. R. în exclusivitate F. R. C-ului și pentrucă F. R. C. nu vrea să piardă beneficiul acestei exclusivități, comitetul federal a hotărît să organizeze de Paști matchul de revanșă Berlin — București.

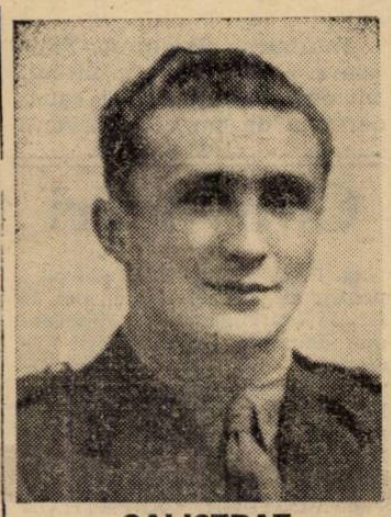

CALISTRAT

MOLDOVEANU

21 de jucători stau la dispoziția Federației de Rugby pentru matchul de la 14 Aprilie

Formația definitivă va fi cunoscută Sâmbătă seara

Intrunindu-se aseară comisia de selecție compusă din d-nii D. Tănăsescu, F. Herc, Bassu-Anastasiade, și consilierul technic Marcel Ruffy, au fixat un lot de 21 jucători din care se va forma echipa națională.

Acești jucători sunt la dispoziția F. R. R. până în ziua matchului

LOTUL JUCATORILOR

Andreieș (Sp. St.).
Fănică Bârsan (T. C. R.).
Jupy Calistrat (Vif. D.).
F. Covaci (Vif. D.).
Cocor (C. F. R.)
A. Damian (Sp. St.).
Dinescu C. (Sp. St.).
Ieremia (T. C. R.) căpitan al echipei naționale.
Ghica S. (T. C. R.).
T. Kranz (Vif. D.).
Munteanu Cornel (St. R.)
Mărculescu E. T. C. R.).
Moldoveanu (T. C. R.).
Nellu Popa (T. C. R.).
Părcălăbescu (Sp. St.).
Riegler Cornel (Sp. St.).
Tănase (Venus).
Traian (Vif. D.).

Incepând de astăzi, jucătorii de mai sus își vor duce ghetele spre verificare la magazinul Victoria-Sport din pasagiul Imobiliara.

După cum vedem lipsesc din lot jucătorii nemotivați ca Tudor Ion (Str. R.), Marin Slobozeanu (St. R.), Solidu Niculescu (Venus) și Marin Ciupea, al căror nume pe lângă că e bine cunoscut în materie de rugby ți-e drag să-l pronunți ! ? !

In special primii; nu vedem de ce ar lipsi din echipa națională. Tudor Ioan e preferat ca aripă după Calistrat și Grigorescu în locul oricărui candidat la acest post. In plus echipa are pe cel mai bun transformator al loviturilor de picior din țară. Slobozeanu în forma de astăzi are dreptul să ocupe postul de pilier în echipa națională.

ECHIPA NAȚIONALA PROBABILA

Fundaș: **Moldoveanu.**

Aripi: **F. Calistrat, S. Ghica (Damian).**

Centri: **Nicu Nicolau, Andreieș.**

Deschidere: **Nellu Popa (C. Dinescu).**

Jumătate de grămadă: **Traian (E. Mărculescu).**

Linia III-a: **Ieremia, Covaci, Gică Ionescu (Riegler).**

Linia II-a: **Blasek, T. Kranz.**

Linia I-a: **Fănică Bârsan, Părcălăbescu.**

Talonneur: **Tănase (Gică Ionescu).**

Lotul din care se va forma ECHIPA CAPITALEI a fost alcătuit

Cei 17 jucători se antrenează azi după amiază pe arena Ciocanul cu Macaby

Mult așteptata echipă a Capitalei nu a fost alcătuită nici eri.

A fost însă fixat lotul, care se antrenează azi la 15,30 pe arena Ciocanul, cu Macaby.

Iată-l :

PORTARI: **Sadowsky, Ghenea.**

FUNDAȘI : **Dragomirescu, Negrescu. Duce.**

MIJLOCAȘI: **Demetrovici, Rășinaru, Drăgan, Moldovanu, Brandabura.**

INAINTAȘI : **Sipos, Auer, Ploeșteanu, Humis, Bodola, Constantinescu-Grecu, Clamă.**

Jucătorii din acest lot vor veni cu echipamentul lor la terenul din Dudești.

ECHIPA...

Care va fi echipa? Nu e deloc greu de selecționat din acest lot formația, în care va juca echipa Capitalei.

Intr'adevăr, este mai mult decât sigur că la 14 Aprilie vor apăra culorile Capitalei, următorii jucători :

Sadowsky, Dragomirescu, Negrescu; Demetrovici, Rășinaru, Moldovanu; Sipos, Ploeșteanu, Auer, Bodola, Prassler.

AUER

HUMIS ?

Dacă până Duminică Humis se va restabili după accidentul dela Galați, el va juca în centrul liniei de atac.

Dacă nu, locul lui va fi luat de Auer, iar inter dreapta va trece Ploesteanu.

NEGRESCU

Football Football Football Football Football Football Football Football

Programul jocurilor de campionat pentru Duminică 14 Aprilie 1940

Amical

Bucureşti A. — Liga de Vest, teren A. N. E. F. ora 15, arbitri de tuşe: Drăgan Emil, Birău Traian.

Divizia Naţională B.

Macabi — Macabi (Chişinău), teren Macabi ora 11, arb. Freund Emeric, tuşă: Trandabur D-tru, Petrescu Haralambie.

Turda — Doc, teren Turda ora 11.

Categoria I-a seria A.

Av. Sportiv — Universul, teren Biruinţa ora 11, Ionescu Ştefan, arb. de tuşe. Stoianov Petre, Nicoară Dionisie.

Coltea — Olimpia, teren Unirea, ora 11, Mincu Dumitru, Costandache, Manolescu Vasile.

M. Oficial — Vergu, teren A. C. S. A. ora 17, Paven Aurel, Grigoriu Const., Matea Nicolae.

Arsenal — Vif. Dacia, teren Iuta ora 9, Muscan Jean, Radu Alecu, Lt. Dumitraşcu.

Leonida — Gloria, teren S. T. B. ora 17, Căpitanu, Mănăilă Pantazi.

Categoria I-a seria B

Metalosport — A. G. E. R., teren Velodrom ora 11, Greculescu, Anastasiu Paul, Cartaş Florian.

A. C. S. A. — Luceafărul, teren A. C. S. A. ora 11, Bauer Eugen, Baţi Blumenfeld, Flueraş.

Militari — Adesgo, teren Militari, ora 17, Vasilescu Bartolomeu, Bruno Cristofor, Nuţu Niculae.

S. E. T. — Socec Lafayette, teren Unirea ora 17, Stăncescu Alex., Măzăreanu, Vasile S. Drug.

Metaloglobus — Acam, teren Macabi, ora 17, Stancescu Ion, Ctantacuzino C., Săraru Const.

Categoria II-a seria A

Griviţa — Distribuţia, teren B. T. M. T. ora 11, Gheorghe D-tru, Barbu S. Petre, Andronic Aurel.

Dac. Traiană — Stăruinţa, teren Unirea ora 9, Iliescu Bică, Mărgineanu Zaharia, Gheorghiu Lucian.

Colentina — Ciclop, teren Colentina ora 17, Marcus Herman, Machitescu, Szabo Francisc.

Pebe — Orfeus, teren Biruinţa ora 9, Nicoară Dionisie, Stoianov Petre, Ştefan Ion.

Categoria II-a seria B

Biruinţa — S. T. B., teren Biruinţa ora 17, Ioachim Ion, Drăgan Victor, Mihail Gheorghiu.

G. Mihăescu — Ion Darlău, teren Iuta, ora 11, Caciuc Leonard, Baicu Paul, Alecu Radu.

Lupeasca — F. C. Suter, teren Turda, ora 17, Ştefănescu Petre, Rotaru Dumitru, Popescu Victor.

Categoria III-a seria A

Vulturul de Mare — Laromet, teren Velodrom ora 9, Trandafir, Buruc Ion, Ţepeş Virgil.

Zburătorii — Vult. Carp., teren Colentina ora 11, Niculescu Emil, Zanfirescu Ion, Enescu Const.

Energia — Standard, teren Ascam ora 15, Farcaş Carol, Drăghici Renée, Oimran Mihai.

Fichet — Băneasa, teren Iuta, ora 17, Nitu Jean, Ştefan Ion, Pascu Gheorghe.

Categoria III-a seria B

E. F. A. — Comro, teren Ascam, ora 17, Bercovici Matei, Drăghici Renée, Giuran Mihai.

Dâmboviţa — P. T. T., teren Stadion ora 17, Muscă Petre, Sauciuc, Pietraru Alex.

Fulgerul — Şoimii, teren Stadion, ora 11, Scarlat Petre, Sterian Stere, Robu Ion.

Naional — Phenix, teren Ascam, ora 11, Farcaş Carol, Stănculescu Niţă, Boancă.

Impr. Capitalei — Generala, teren Ascam, ora 9, Gantu Maxim, Farcaş Carol, Stănculescu Niţă.

Juniori seria A

Colentina — Socec, teren Colentina ora 15, Mihăilescu Mihai, Bărbulescu Radu.

Metropola — Venus, teren S. T. B. ora 11, Ioachim Ion, Ambrozie Valer.

Militari — Rapid, teren Militari, ora 15, Robin Eugen, Grasu Ion.

Adesgo — Olimpia, teren A. N. E. F. ora 13, Raiu Vasile, Grigorescu, Vasile Drug.

Gloria — M. Oficial, teren Militari, ora 9, Mihăilescu Petre, Simon Eugen.

Juniori seria B

Luceafărul — Ascan, teren Stadion, ora 9, Neguţ Jean, elirer V.

Macabi — Juventus, teren Macabi ora 9, Petrescu Haralambie, Semetrescu, Matea Nicolae,

nd. Iutei — Vergu, teren Iuta ora 15, Pascu Onel, Ştefănescu Jean.

A. G. E. R. — S. E. T., teren S. T. B. ora 9, Gorcea Mihai, Szabo Franciesc.

Juniori seria C

Sp. Muncitoresc — Unirea, teren Stadion, ora 15, Pătraşcu Traian, Dimulescu.

Universul — Turda, teren Turda, ora 9, Pencovici Doreli, Măzăreanu.

A. C. S. A. — Coltea, teren A. C. S. A., ora 9, Flueraş, Grigorescu.

Leonida — Vif. Dacia, teren S. T. B., ora 15, Boancă Gh., Burmaz Eugen.

Suter — Standard, teren Colentina ora 9, Clenikel Anton, Niculescu Emil.

Shooturi şi bare

102.000 de spectatori plătitori au asistat la matchul de Duminică dintre Germania şi Ungaria şi alţi 6—7000 au rămas afară.

Inainte de match megafoanele au dat instrucţiuni publicului ca în caz de alarmă vor găsi adăpost sub tribune. Din fericire însă instrucţiunile s'au dovedit inutile.

Cu prilejul acestui match poşta germană a introdus şi o inovaţie. Se putea trimite o telegramă cu fotografia şi autograful expeditorului pe tot teritoriul Reichului pentru suma de 2.50 RM (lei 100). Telegramele au fost transmise bineînţeles prin belinograf.

Matchul Bucureşti-Timisoara

a devenit criteriu de selecţie a echipei naţionale pentru întâlnirea ROMANIA-UNGARIA

Intâlnirea Bucureşti-Timişoara a căpătat în ultimul moment o importanţă considerabilă de oarece a devenit un match de selecţie. Acest caracter i-a fost acordat în vederea matchului cu Ungaria, de la 19 Maiu.

In cele două echipe evoluează cele mai mari vedete ale footballului nostru şi s'a hotărît ca jucătorii, cari se vor remarca în matchul acesta să facă parte din formaţia echipei naţionale, ce va juca la Budapesta.

Printre cei vizaţi în mod special sunt Sadowsky, Bodola, Demetrovici, Marcu, Spielman, Dobay, Slivaţ şi Prassler.

Firesţe, faptul că matchul dela 14 Aprilie serveşte drept criteriu pentru formarea echipei naţionale pentru partida de la Budapesta, a sporit foarte mult şi importanţa şi interesul publicului pentru el. Căci spectatorii nu-şi uită vedetele şi le vrea şi în echipa naţională.

Convocări

● F. C. JUVENTUS convoacă pentru azi, Joi 11 Aprile, ora 15 fix, la antrenament la Hipodromul Băneasa pe următorii juniori: Eraclide, Dumitrache, Onette, Meffa, Tache, Bucurescu, Mihalache, Trandafir Dory, Ioaniţoaia, Tony Niculescu, Coman Bărbulescu, Wegh, Elyas. Orice lipsă va fi aspru sancţionată.

● VULTURII CARPAŢILOR aduce la cunoştinţă că azi Joi 11 Aprilie a. c., antrenamentul nu va avea loc, terenul fiind ocupat.

Seara la ora 21, se convoacă toţi jucătorii la şedinţă obişnuită.

● „VULTURUL DE MARE" convoacă pentru azi Joi, 11 Aprilie ora 14.15, pe terenul „Iuta", pentru antrenament şi pentru a forma echipa în vederea matchului de campionat de Duminică pe următorii jucători: Vulcan, Efiimie, Hermut, Muta, Stănescu, Mircea, Lemn-Rău, Cercelaru, Victor, Rafi, Wily Manolescu, Micu, Popescu Nicolae. Se pune în vedere jucătorilor mai sus notaţi că orice fel de lipsă va fi pedepsită cu suspendarea.

● ECHIPA A. S. 10 Mai convoacă pentru matchul cu C. S. A. A. de Duminică 14 Aprilie a. c. la ora 3 pe terenul C. F. R., pe următorii jucători: Cernea, Oprea, Sebe, Florea, Vasile, Ionesu, Degeratu, Marinescu, Ungureanu, Constantinescu şi Klaimberg.

● A. S. C. LUPEASCA convoacă pentru Vineri 12 Aprilie, pe jucătorul Maja Ludovic, la sediul său din Ministerul Sănătăţii.

● AVÂNTUL SPORTIV convoacă pentru astăzi Joi 11 Aprilie c., orele 15, pe terenul Biruinţa, toţi jucătorii în vederea antrenamentului.

Prezenţa obligatorie pe orice timp.

● TURDA convoacă pentru Vineri 12 Aprilie crt., orele 20, la A. N. E.F., în sala B, la şedinţă pe următorii jucători: Simionescu Gh., Samoilescu, Lăzărescu, Mircea Dumitru, Nitroi, Georgescu St., Popescu Gh., Beldiman, Sony II, Ionescu Marin, Blei Jean.

● A. G. E. R. convoacă pentru azi Joi 11 Aprilie crt. orele 15 30, pe terenul S. T. B. la antrenament toi jucătorii echipelor primă şi juniori.

Prezenţa obligatorie.

SPORT ŞCOLAR

Un bilanţ frumos şi meritat

Echipa cl. IV-a lic. Sp. Haret a avut anul acesta un an fericit. Ea a susţinut 4 matchuri oficiale pe care le-a câştigat toate marcând 11 goaluri şi neprimind decât două.

Iată rezultatul:

IV A.—III A. (L. Sp. H.) 2—1.
IV A.—III B. (L. Sp. H.) 3—0.
IV A.—III B. (L. Sp. H.) 4—1.
IV A.—IV comb. cu V (L. P. A.) 2—0.

Tragerea la sorţi a Cupei Liceului Principele Carol clasa V-a

Clasa V-a a liceului Principele Carol a pus în joc o cupă la care s'au înscris clasele a V-a a următoarelor licee: lic. Sf. Gheorghe, lic. Barbu Delavrancea, Şcoala Constructori, Lic. Comercial Nicolae Bălcescu, Lic. Constantin Brâncoveanu, Lic. Matei Basarab, Şcoala Normală, C. N. Sf. Sava, Lic. Cantemir, Lic. Comercial Kreţulescu, Lic. Comercial M. V. Mihai, Lic. Profesorii Asociaţi, Lic. Mihai Viteazu, Lic. Grecescu.

Tragerea la sorţi a avut loc Luni la Liceul Principele Carol cu care ocazie s'a format şi programul.

JOI 11 APRILIE

Lic. Sft. Gheorghe—Lic. Barbu Delavrancea, teren Velodrom orele 15,30.

Lic. Principele Carol—Şc. Constructori, teren Velodrom, orele 16.30.

VINERI 12 APRILIE

Lic . Nicolae Bălcescu—Lic. Constantin Brâncoveanu, teren Velodrom, orele 15.

Lic. Matei Basarab—Şc. Normală, teren Velodrom, orele 16.15.

SAMBATA 13 APRILIE

Colegiul Naţional Sft, Sava — Lic. Nicolae Bălcescu, tren Velodrom, ora 9.

Lic. Cantemir Vodă—Lic. com. Kreţulescu, teren Velodrom, ora 15.

Lic. Comercial M. V. M. — Lic. Profesorii Asociaţi, teren Velodrom, ora 16.15.

Lic. Mihai Viteazul—Lic. Grecesc, teren Velodrom, ora 17.30.

Din lumea cluburilor mici

● ADUNAREA generală a clubului Turda ce trebuia să se ţină în ziua de 14 Martie crt., s'a amânat pentru 1 Mai a. c.

● COMISIUNEA districtuală ţine şedinţă astă seară la ora 20.

● A.G.E.R. îşi va remania complect echipa în vederea matchului cu Metalosport.

● CAMPIONATUL districtual programează Duminică matchuri şi nainte şi după amiază.

SPECTACOLE

Teatre

OPERA: Relache

NAŢIONAL: matineu: Ion al Vădanei; seara: Magda.

STUDIO: L. vinov. şi al 4-lea perete.

LIGA CULTURALĂ: Moartea civilă.

MUNCĂ ŞI VOE BUNĂ: matineu: La circ şi Cine sapă groapa altuia; seara: D-l de Pourgnac.

REGINA MARIA: Nuca de Cocos.

SĂRINDAR: matineu şi seara: D-şoara Butterfly.

COMOEDIA: matineu şi seara: Un băiat şi jumătate.

SAVOY: matineu şi seara: Moritz al II-lea.

ALHAMBRA: matineu şi seara: Alhambra în floare.

Cinematografe

CINEMA SCALA: „Elisabeth şi Essex şi jurnal Paramount.

ARO : Cântec de leagăn ; Jurnale.

CAPITOL : Ingeri cu feţe murdare şi Jurnale.

TRIANON : Ultima aventură a lui Sherlok Holmes, jurnal românesc O. N. C. şi Paramount.

CARLTON : „Ameninţări..." cu Mireille Balin şi John Loder; Jurnal Fox şi de Război.

REGAL: Cocoşatul dela Notre Dame. Jurnal Paramount.

SELECT : Invitaţia la fericire.

FEMINA: Hotel imperial.

A. R. P. A.: S. O. S. Carfax (partea I).

ROXY : Vrăjitorul din Oz.

ELYSEE : Gorila şi Infernul Ingerilor.

FORUM: Soţul meu conduce ancheta şi Drapelul.

OMNIA : Andy Hardy iubeşte şi Caterina cea mică.

AIDA : Delir ; Evadatul din Aktus

AMERICAN: Moartea obosită şi Hotel pentru femei.

BIZANTIN: Fata bătrână ; Union Pacific.

BARCELONA : Gunga Din ; Jurnal şi Comedie.

COTROCENI: Adio D-le Chips ; Desmoşteniţii soartei.

CARMEN: Ea şi El ; Lordul Jeff.

DACIA : La capătul Pământului şi Moulin Rouge.

DICHIU : Jesse James (Brigandul); Fecioara de azi.

DIANA : Stan şi Bran Eroi fără voie şi Tarzan în Exil.

FLORIDA : Nebuniile vacanţei ; Dreptatea nopţii.

FRANKLIN: Ogorul şi Suzana.

EDISON: Comoara din Insula Piraţilor. Opera completă.

GLORIA: Copilaşul domnişoarei şi Trader Horn.

GRAND: Misiunea locotenentului Perry şi Viaţa de artist.

ILEANA : Dragostea mea te cheamă şi Ora fatală.

IZBANDA: Viaţa e un joc; Aventurile lui Hucklebery Finn.

LIZEANU : Omul cu Mască (Mascatul) şi Completare.

LIA : Brigada Nordului şi Dincolo de Ziduri.

LUCIFER: Desmoşteniţii soartei; Luna de miere la Paris ; Jurnal Românesc.

MARCONI: Miezul nopţii ; Jurnal de război Paramount şi O.N.C. şi Trupa de Reviste şi Comedii D'Ayol.

MARNA : Femei ; Andy Hardy milionar şi Trupa de Reviste Titi Mihăilescu.

MILANO: Delir ; Miezul Nopţii.

MODEL : Oameni de sacrificiu ; Cei trei Muschetari.

MIORIŢA: Femei şi Tarzan în exil.

NERO : Primul sărut ; Noaptea amintirilor.

NONI : Desmoşteniţii soartei şi Trade Horn.

NISSA : Paradisul pierdut ; Tarzan în Exil.

ODEON: Copilaşul Domnişoarei ; Nu sunt criminal.

PACHE : Fata bătrână ; Eroi fără voe ; Jurnal Românesc.

PARIS : Comoara din Insula Piraţilor. Opera completă.

RAHOVA: Cavalcada fantastică ; Olimpiada 1939.

RIALTO : Adio D-le Chips ; Se aprind făcliile.

SPLENDID : Ispitele trupului ; Foc de arme în Arizona.

TOMIS: Sudan şi Tentaţie.

TRIUMF : Diavolii Roşii. Opera completă.

UNIC : Derrière la Façade (Dincolo de Ziduri); Brigada Nordului.

UNIREA: Shirley salvează America ; Familia jud. Hardy.

VOLTA-BUZEŞTI: Fugara şi Eroul din Far-West.

VENUS: Se aprind făcliile ; Pentru Patrie ; Jurnal.

VOLGA : Dincolo de Ziduri; Linia Maginot şi Prizoniera din Sing-Sing.

PALAS BULEVARD: Vestul sălbatic şi Dragostea mea te cheamă.

REX : Iarmarocul ; Beţia aurului.

PAX : Suflete în ceaţă ; In slujba inamicului.

Football Football Football Football Football

Două escadrile de bombardiere în matchul de la 14 Aprilie

Iată un aspect extrem de interesant al matchului București-Timișoara. El este legat de cele două linii de atac ale chipelor.

Am scris și ieri că cele două triplete cuprind pe cei mai puternici shooteuri ai footballului nostru. Și într'adevăr, la A. N. E. F. va fi Duminică o adevărată luptă a goalgetterilor actualului campionat național

Bucureștenii au pe Auer, leaderul goalgetterilor, care conduce în clasament cu 14 puncte, iar timișoreni pe al doilea clasat, pe Zsizsik, care urmează cu 12 puncte marcate.

Dar nu sunt singurii. Alături de ei joacă Bodola (11 goaluri) și Marcu (9 goaluri).

Sunt deci două escadrile de „avioane de bombardament" — sau pentru a rămâne în actualitatea terestră — două formații de tancuri.

„Vom putea arăta că știm să jucăm football de clasă..."

...Afirmă convins și explică documentat Auer, vorbind despre matchul de Duminică.

In acest match există, desigur, omare rivalitate. Dar această rivalitate mixtă este în primul rând între noi jucătorii"

„Vom putea arăta că știm să jucăm football de clasă"... Acesta este refrenul discuțiilor cu jucătorii din Timișoara și București.

Intr'adevăr, nu există niciun selecționat sau „s,elecționabil", care să nu fie fericit că s'a realizat matchul de Duminică.

Iată — ca exemplu — ceea ce spunea aseară Auer. Sunt fraze, cari revin în toate convorbirile cu „vedetele" angajate în întâlnirea de Duminică.

„Toți jucătorii de clasă trebue să fie fericiți că s'a perfectat matchul de la 14 Aprilie. S'a afirmat de prea multe ori în ultimul timp că footballul nostru nostru marchează un accentuat regres și că jucătorii români nu mai sunt atât de technici ca înainte. Și poate cei, cari au făcut aceste afirmații au avut dreptate, într'o oarecare măsură".

CAMPIONATUL NU PERMITE SPECTACOLUL

„Este adevărat că ultimele matchuri de campionat n'au arătat publicului spectator un spectacol de clasă. Dar nu trebue să se creadă din această cauză că jucătorii noștri buni nu știu să joace football. Campionatul nostru, care are mai multe primejdii decât oricare alt campionat din Europa, nu permite însă jucătorilor să joace pentru public. Lupta este prea mare, prea încordată, matchurile se dispută toate, fără nicio excepție, într'o formidabilă tensiune nervoasă și atunci noi luptăm mai mult decât jucăm football. Nu „avem timp" să facem spectacol. Cele două puncte sunt ni prima ca și în ultima etapă extraordinar de prețioase".

„DUMINICA ESTE ALTCEVA"...

„Duminică este însă altceva. Suntem liberați de cele două puncte. Vom juca deci calmi și vom arăta că știm să jucăm football de clasă înaltă. Este. desigur, în acest match o mare rivalitate. Dar această rivalitate există în primul rând între noi jucătorii. Așa cum cei din Timișoara vor să dovedească că ei știu să joace mai bine și noi vrem același lucru. Din această ciocnire va rezulta cu siguranță un mare spectacol footballistci".

Incontestabil, dacă era cineva îndreptățit să vorbească despre football de clasă și spectacol footballistic, acesta era Auer. Jucătorul, care la 34 de ani continuă a fi unul din cei buni jucători ai noștri.

Constatările lui sunt, desigur, foarte interesante. Și duc la concluzia că matchul acesta poate fi un mare spectacol de football.

Cea ce era mai mult decât necesar. Publicul spectator începuse să se plictisească de lupta standard a campionatului. El dorea n moment de destindere, de spectacol technic. Intâlnirea de Duminică îi oferă toate acestea. Și într'o ambianță neașteptat de fericită. Intr'un match animat de o extraordinară rivalitate individuală.

Football în Aprilie...

Echipa Ungariei în Țările Scandinave

Matchul dela Berlin a rezervat numai lucruri plăcute oaspeților. Afară de rezultatul nul, — care este mai mult decât onorabil — și cota c eau luat (vă puteți închipui cât poate fi la 102.000 de spectatori plătitori), oficialii unguri au perfectat și un lung turneu pentru echipa Ungariei, în Danemarca, Suedia și Norvegia.

Acest turneu urmează să aibe loc între 5 și 20 Iulie.

Două faze dela matchul Germania — Ungaria (2 : 2) disputat Duminica trecută pe Stadionul Olimpic din Berlin.

SUS: Biro și Sarosi III au deposedat, cu greu, de balon pe Conen, centrul înaintaș al Germaniei. JOS : Toldi egalează, pentru prima oară, cu toată intervenția lui Kupfer.

(După „Kepes Sport").

Turneul pascal de football

Am anunțat mai de mult că pentru sărbătorile Paștilor se proectează totuși un turneu internațional de football în Capitală.

Soarta acestui turneu va fi decisă în cursul zilei când se va ști precis dacă echipa străină poate fi angajată sau nu.

Universul Sport

Conform certificatului eliberat de Ministerul Propagandei Naționale, Direcția Publicității No. 2871 din 8 Aprilie 1940, această publicațiune a apărt regulat de la 1 Aprilie 1939 la 31 Martie 1940, în 356 numere, într'un tiraj total de 3.174.800 exemplare și o medie zilnică de 8917 exemplare.

Veniturile și cheltuelile acestei publicaiuni sunt cuprinse în totalul veniturilor și cheltuelilor Soc. Anonime „Universul" al cărei Bilanț și Cont de Profit și Pierderi s'a publicat în ziarul „Universul" No. 100 de Joi 11 Aprilie 1940.

Contestația Bucureștilor a fost respinsă

Contestația făcută — și pe bună dreptate — de București la matchul cu Brăila din cadrul Cupei Unirea a fost judecată Marți seară de Comisia Centrală a Juniorilor.

Forul acesta a respins contestația bucureștenilor și a dat match câștigat echipei Brăilei cu... 3-2.

Foarte curioasă decizie.

In primul rând când o echipă nu se prezintă pentru a continua un joc i se dă joc pierdut cu 3-0 și nu cu scorul care fusese la întreruperea matchului.

Asta ca să nu mai amintim de condițiunile absolut nejustificate în care matchul a fost întrerupt de un arbitru prea localnic și de faptul că dreptatea este de partea bucureștenilor.

După a doua înfrângere

sunt prevăzute radicale modificări în linia de atac a Micei

Brad, 8 (corespondență). — După jocul cu Gloria stând de vorbă cu d. director E. Fugătă, vice președintele grupării Mica, am aflat că acest al doilea eșec, cât și cel din 31 Martie se datorește liniei de atac care trece momentan printr'o criză de formă.

Intr'adevăr înaintarea Micei care ne obișnuise cu lucruri frumoase în ultimile 2 jocuri n'a reușit să înscrie niciun goal.

Conducerea s'a sezizat de acest fapt și se va proceda la o completă remaniere a naintării a cărei formulă definitivă pentru jocul cu C. F. R. T. Severin se va stabili la ultimul antrenament.

Se speră că Duminică să reintre Lungu, excelentul fundaș stânga care a suferit o deplasare de mușchi la jocul cu Sparta din Mediaș.

— P. Groza —

Duminică se dispută al doilea tur al cupei Unirea

Al doilea tur al Cupei Unirea a fost fixat de Comisia Centrală a Juniorilor.

Sferturile de finală se vor disputa Duminica aceasta, după următorul program:

Brașov: Brașov — Brăila, **arb. d. Traian Lungu.**

Chișinău: Chișinău — Cernăuți, **arb. d. maior Vladovici.**

Arad: Arad — Ploești, **arb. d. Milivoi.**

Timișoara: Timișoara — Oradea, **arb. d. Ciorogariu.**

PAGINA HIPISMULUI

Azi la Băneasa Trap

Joly, Avion, Columbus și Birlic vor disputa premiul Tokar

Participă numeroase vedete, în frunte cu Joppa Hanover și Szeged

Reuniunea care se va desfășura azi la Băneasa Trap conține un program ale cărui atribute nu pot fi trecute cu vederea.

Principalul este desigur premiul Tokar în care vor fugi cei mai buni cai de trei și patru ani. Trei anii aliniază pe Joly, campioana generației și Avion. Patru anii pe Birlic și Columbus.

Reeditarea întâlnirei Joly-Avion prezintă maximum de interes. In două rânduri — în premiile Ieroșca și Corsac s'au războit dârz. Prima oară Joly a învins pe Avion cu un cap iar a doua oară Avion a dispus de Joly după mare luptă. Deaceia întâlnirea lor de azi se prezintă peste așteptări. Mai ales că Birlic și Columbus au și ei roluri de seamă în această dispută.

Semnificația probei deasemeni este evidentă. Premiul Tokar ne va furniza o serie de prețioase concluziuni referitor la raportul de forțe dintre cele două generații tinere.

Programul reuniunei de azi se mai remarcă și printr'o mare abundență de vedete. Astfel în premiul Francus vom revedea pe excelenta Joppa Hanover, o iapă de mari posibilități, campioana turfului.

Mult interes suscită premiul Frumușica în care vor concura elemente cu verificate state de serviciu precum Szeged, al doilea cal al turfului, Kundry, Trixie, câștigătoarea premiului Fleva și Eftin.

Restul curselor se remarcă pirntr'o justă echilibrare a șanselor.

Cine va câștiga?

PREMIUL FACLIA

In lupta finală vor conta probabil Nineta și Chiquita. Chiquita are un mic avantaj pe hârtie. In schimb Nineta fiind susceptibilă de progres o vom instala favorită.

Indicăm: NINETA, *Chiquita*.

PREMIUL FRANCUS

Joppa Hanover nu poate pierde.

Indicăm: JOPPA HANOVER.

PREMIUL FRUMUȘICA

Se prevede o pasionantă luptă între Kundry, Szeged și Trixie.

Szeged are la activ performanțe de mare efect. La fel Trixie. Faptul că pensionara lui Cercasov duce mai bine distanța ne determină să credem că va câștiga.

Indicăm: TRIXIE, *Szeged, Kundry*.

PREMIUL TOKAR

Avion și Joly prezintă cele mai concludente titluri. Ultima oară Avion a dispus de Joly cu un cap. Cine va câștiga este greu de precizat. Prin simplă impresie alegem pe Avion.

Indicăm: AVION, *Joly*.

PREMIUL FAUVRILLE

Săgeata este în plin progres. Acest considerent ne determină s'o preferim lui Șoimu și Union.

Indicăm: SAGEATA, *Șoimu*, Union.

PREMIUL FENELON

A 1 a arătat anul trecut valori bune. Pe baza lor ar trebui să câștige. Dacă le va reedita, este în măsură să dispună de Cartuș și Comtesse Worthy.

Indicăm: A 1, *Cartuș*, Comtesse Worthy.

PREMIUL FRA DIAVOLO

O alergare dificilă. Torent și revine. A dovedit acest lucru cu ocazia ultimei curse. Totuși va avea serios de furcă cu Gaby M și Sonia Worthy.

Indicăm: TORENT, *Gaby M*, Sonia Worthy.

PREMIUL FRICA

Un match ntre Santuța și Carol Hanover.

Prima este preferabilă.

Indicăm: SANTUȚA, *Carol Hanover*.

PREMICL FLAMING

Peter Gordon, actualmente în mare formă are posibilitatea să dispună de Jock și Talaz.

Indicăm: PETER GORDON, *Jack*, Talaz.

CONCURENȚII DECLARAȚI OFICIAL

Premiul FĂCLIA
Condiție — 13.000 lei

Baba Dochița	1720	Ghinea
Odessa	1720	Borisiac
Leac	1720	Slobozenco
Nineta	1720	Crotenco
Franț	1720	Dobrescu
Chiquitta	1760	Grünwald
Voinicu	1840	A-sky

Premiul FRANCUS
Condiție — 21.000 lei

Benedek	2200	Pavlic
Pock	2200	Gaidaev
J. Hanover	2220	Cercasov

Premiul FRUMUȘICA
Record — 18.000 lei

Eftin	2120	Crainic
Jarvis	2120	Ghinea
Brebenea	2140	Gaidaev
Kundry	2160	Dobrescu
Trixie	2160	Cercasov
Szeged	2200	Tassopol

Premiul TOKAR
Condiție — 40.000 lei

Străjer	1620	Szabo
Avion	1640	Pavlic
Joly	1660	Gaidaev
Birlic	1680	Crotenco
Floare	1680	Drăgotescu
Paj Axtell	1680	Corol
Columbus	1680	Grünwald

Premiul FAUVILLE
Condiție — 15.000 lei

Cimbric	2100	A. Szabo
Săgeata	2120	A-sky
Nocica	2120	Ghinea
Union	2140	Zabelin
Isvor T.	2140	Sandu G.
Șoimu	2180	Raymer
Iarba	2180	Lucan

Premiul FENELON
Handicap — 13.000 lei

Comtesse W.	1700	Corol
Olga	1700	Crainic
Domnia	1700	Lucan
Uraca	1700	Zabelin
Dreapta	1700	Raymer
Ciuruc	1700	Gaidaev
Zanoza	1700	Thal
Talisman	1720	Pavlic
Fusta II	1720	Slobozenco
Cartuș	1720	Crotenco
A 1	1740	Fischer
Bănuța	1760	T. Marcu
Tara	1780	Drăgotescu
Musculița	1780	Ghinea
Câmp	1780	Szabo

Premiul FRA DIAVOLO
Hnadicap — 18.000 lei

Peter Worthy	1700	D-ra Crist.
Benito H. P.	1720	Fischer
Handicap	1740	Borisiac
Bruma II	1740	Lucan
Eggy	1740	Drăgotescu
Sonia Worthy	1740	Corol
Giuditta	1760	T. Marcu
Gaby M.	1760	Gaidaev
Hercegno	1760	Grăjdănescu
Sorvaneț	1760	Pavlic
Torent	1780	Crainic

Premiul FRICA
Handicap — 15.000 lei

Primăvara	2100	Lucan
Pan Worthy	2140	Borisiac
Lugoj	2140	Tassopol
Carol Hanover	2160	Grünwald
Sultana	2180	Zabelin
Santuța	2200	T. Marcu
Zenit	2200	Fischer

Premiul FLAMING
Performanță — 15.000 lei

Puica	1700	Toderaș
Giovinezza II	1700	Podoleacov
Hollo	1700	Buțan
Cavaler	1740	Gram
Jack	1740	Fischer
Movila	1760	Slobozenco
Draga Mea	1760	Grăjdănescu
Sonora	1760	Zabelin
Durdulia	1760	Corol
Ulis	1760	Pavlic
Peter Gordon	1760	Crotenco
Vointa	1760	Litviniuc
Talaz	1800	Marinescu

Jocul austriac eri și azi

Jocul austriac a început ieri cu miza de 82.445 lei, și s'a ridicat la suma de 128.315 lei. Datorită surprizelor furnizate de outsiderii Zvon și Cina, austriacul s'a închis și va continua cu această miză azi. Jocul austriac va porni din alergarea a patra premiul Tokar.

PRESA ȘI ALERGĂRILE DE AZI

ZIARELE	Premiul Făclia	Premiul Francus	Premiul Frumușica	Premiul Tokar	Premiul Fauville	Premiul Fenelon	Premiul Fra Diavolo	Premiul Frica	Premiul FLaming	
Universul Sport	Ninetta Chiquitta	J. Hanover	Trixie Szeged	Avion Jolly	Săgeata Șoimu	A 1 Cartuș	Torent Gaby M	Santuța C. Hanover	Peter Gordon Jack	
Gazeta Sporturilor	Chiquitta Ninetta	J. Hanover	Szeged Trixie	Jolly Avion	Săgeata Șoimu	Cartuș Tara	Gaby M. Torent	Santuța C. Hanover	Peter Gordon Talaz	
Universul	Chiquitta Ninetta	J. Hanover	Kundry Szeged	Jolly Avion	Săgeata Șoimu	Cartuș A 1	Sonia W. Torent	Santuța C. Hanover	Jack Peter G.	
Curentul	Chiquitta Ninetta	J. Hanover	Szeged Trixie	Avion Jolly	Săgeata Union	Tara Cartuș	Gaby M. Handicap	Santuța C. Hanover	Movila Peter Gordon	
România	Ninetta Chiquitta	J. Hanover	Jarvis Eftin	Avion Jolly	Săgeata Iarba	A 1 Uria	Gaby M. Peter W.	C. Hanover Lugoj	Peter Gordon Ulis	
Timpul	Ninetta Chiquitta	J. Hanover	Szeged Trixie	Jolly Avion	Șoimu Săgeata	A 1 Comtesse W.	Torent Gaby M.	Santuța C Hanover	Peter Gordon Talaz	
Ordinea	Odessa Ninetta	J. Hanover	Kundry Trixie	Birlic Jolly	Iarba Săgeata	Talisman Cartuș	Giuditta Gaby M.	Lugoj Santuța	Hollo Jack	
Seara	Chiquitta Voinicu	J. Hanover	Szeged Trixie	Jolly Avion	Săgeata Șoimu	Tara Uria	Giuditta Torent	Santuța Lugoj	Movila Talaz	
Jurnalul										
Evenimentul	Voinicu Ninetta	J. Hanover	Trixie Szeged	Columbus Jolly	Union Șoimu	Cartuș A 1	Eggy Gaby M.	C. Hanover Santuța	Talaz Peter Gordon	
Cei mai indicați	**Chiquitta 4 Ninetta 3 Voinicu 1 Odessa 1**	**J. Hanover 9**	**Szeged 4 Trixie 2 Kundry 2 Jarvis 1**	**Jolly 4 Avion 3 Birlic 1 Columbus 1**	**Săgeata 6 Iarba 1 Șoimu 1 Union 1**	**Cartuș 3 A 1, 3 Tara 2 Talisman 1**	**Gaby M. 3 Giuditta 2 Torent 2 Eggy 1 Sonia W. 1**	**Santuța 6 C. Hanover 2 Lugoj 1**	**Peter G. 4 Movila 2 Jack 1 Hollo 1 Talaz 1**	

Inscrierile pentru reuniunea inaugurală dela Băneasa

Premiul de DESCHIDERE
30.000 lei — 1500 metri

Tănase	58
Arosa	56½
Cine-va	56½
Lily	56½
Găman	58
Mândra	56½
Gavroche	58
Țuguilă	58
May Day	56½
Fanatic	58
Estoc	58

Premiul JUVENAL — W. h'cap
25.000 lei — 1600 metri

Alice	64
Nae	62
Roy	61½
Mazepa	61
Frunză	61
Etelköz	59½
Ciocârlan	58½
Menelik	56½
Șoim	56½
Hazliu	54½
Farmec	53½
Cin'te ține	53
Aida	53
Lăncier	52½
Molda	51½
Talalka	51½
Meșteru Manole	51½
Silver Prinț	50
Puișor	45

Handicapul DUNĂREA
60.00 lei — 2000 metri
Au acceptat greutățile:

Boeru	64
Princier	58½
Codru	57½
Medardus	55½
Getta	52
Bravo mă	52
Orion	51½
Amnar	51½
Roy	50
Tricolor	48½
Etelköz	48
Blank	45½
Șoimu	44½

Premiul KASANDRA
30.000 lei — 1600 metri

Li Mare	50
Dark Kopi	50
Monfaucon	50
Bien Aller	50
Bold Topsy	48½
Roy	59
Blue Girl	48½
Liliac II	50
Cătălin	60
Amnar	59
Măcieș	59
Menelik	59
Garoafa II	48½
Pénitence	48½
Crainic	50
Campanella	46½
Ciocârlan	59
Noroc	50
Șoim	59
Etelköz	57½
Manloue	48½
Voicuța	48½
Fanatic	47
Principessa	48½
Balyhoo	55½
Farmec	60

Pr. SALTARELO — Handicap
35.000 lei — 1800 metri

Liliac II	64
Agitatote	63
Argintiu	62½
Miami	62
Blue Girl	62
Pénitence	61½
Monfaucon	61
Dark Kopi	60½
Badar	59
Burgos	58
Bien Aller	58
Principesa	57½
Voicuța	56
Li Mare	56
Bold Topsy	54
Maffia	52
Barcău	51½
Lizica	51
Fârtat	51
Garoafa II	49½
Lecaude	49½
Zefir	49
Noroc	49
Cine-va	48
Estoc	48
Capriole	46½
Hangiu	46½
May Day	44½
Campanella	44
Strâmba	41

Premiul MAUS
81.000 lei — 1800 metri (P. N.)

Monfaucon	56
Agitatote	54½
Favorita II	55
Rada III	52
Liliac II	53½
Barius	53½
Bilitis	55
Penitence	54½
Crainic	52½
Burgos	54½
Argintiu	53½
S. O. S.	56½
Fanatic	53½
Tour de Vis	59

Premiul GHIAUR
108.000 lei — 2000 metri (P. N.)

Don Basil	54½
Boeru	58
Eock	49½
Princier	56
Brânceni	51½
Stop	53½
Naplom	60
Corsar	53½
Blank	49½
Buburel	59½
Mitsouko III	60½
Bravo Mă	54½
Halmei	57½

INFORMAȚII

— EVENTUL va ... funcționa în următoarele alerg...ări: întâia cu a treia (premiile F...ăclia, Frumușica); a treia cu a patra (premiile Frumușica, Tokar); a cincea cu a șasea (Premiile Fauville, Fenelon); ... șaptea cu a opta (premiile Fra Diavolo, Frica).

— FIIND condu... și de băieți de grajd, următorii ... concurenți primesc un avans d... 20 metri.

Premiul Fauvill...e: Cimbric va porni dela 2100 m...etri; Isvor T. dela 2140 metri.

Premiul Flam...ming: Puica 1700 metri; Holl...o 1720 metri; Vointa 1760 met...ri; Talaz 1820 metri.

— IN URMA ... alergărilor de ieri au surveni...t următoarele modificări în ... programul de azi:

Premiul Făclia...: Franț 1740 metri.

Premiul Tokar...: Taina 1680 metri.

Premiul Fauvi...lle: Săgeata 2120 metri; Șoim...u 2180 metri; Joker 2240 metri.

— AMINTIM ... că ... ergările încep la ora 14.45 precis.

● LA EVENT ... s'au plătit cotele:

Tribu...nă:

Dvalni—Vatel ... 17
Belșug—Zvon ... 149
Atlantida—Tai...na 88
Cina—Ialpug 7...50

Peluz...ă:

Dvalni—Vatel ... 17
Belșug—Zvon ... 0
Atlantida—Tai...na 112
Cina—Ialpug 3...35

● AU GALOPA...T:

In premiul Fo...ndi: Halal (4), Chiabur (4), Mișu (3), Făt-Frumos (3), Hotin (2), Garda (2), Baba Dochița (1).

In premiul Fro...nsac: As Worthy (4), Cartuș (3), Arama (3).

In premiul F...runziș: Ciuruc (4), Fusta II (4), Dreapta (2), Musculița (2), F...ranț (1), Ikar (1), Nicevo (1).

In premiul Fa...rinelli: Rozina (2), Vrăjitor (2), ... Urganda (2), Jack (1), Pinkert...on (1).

In premiul Fr...egossi: Dor de Ducă (1), Helen H...alpin (1), Lugoj (1), Mohor (...1).

In premiul Falcon: Sultana (3).

● ȘI-AU CORECTAT recordul carierei:

Hotin cu 8 secunde, marcând 1.48,4.

Garda, cu 3,3 secunde. Noul record 1.43,9.

Baba Dochița, cu 1,8 secundă, reușind 1.44,9.

Garofița cu 1,8 secundă. A coborît la 1.39,9.

Arama, cu 8,8 secundă, stabilind 1' 37,7.

Nicevo, cu 0,5 secundă. A realizat 1' 38,9.

Taina, cu 0,4 secundă, ajungând la 1' 31,3.

Alergările de trap

Băneasa Trap; Ziua 35-a, Sâmbătă 13 Aprilie 1940

— PROGRAM DEFINITIV —

Premiul FIDELITAS
Condiție (1/10) — 15.000 lei

2100 Carol Hanover
2120 Zeta, Hollo, Santuța
2140 Adda Worth, Gaby M, Pinkerton, Ghimp, Sultana, Taina
2160 Josedale Margot
2180 Ninon, Petruș
2200 Dorka
2220 Blondella

Premiul FULTON
Condiție (1/1) — 17.000 lei

1700 Dvalin, Chiot, Baba Dochița
1720 A 1, Chilipir
1740 Chiquita, Atlantida, Garofița, Vatel, Habar
1760 Aurica, Arama, Dulcinea, Voinicu
1780 Turul, Străjer
1840 Avion

Premiul FIDELITY
Condiție (1/20) — 18.000 lei

1700 Zeta, Rama II, Domnica, Santuța
1720 Handicap, Taina
1740 Ghid, Little Orphan, Josedale Margot, Ninon, Iubita
1760 Petruș, Pock

Premiul AL. CONSTANTINESCU
Record — 60.000 lei
(Trei reprize)

1700 Carol Hanover, Santuța, Taina
1720 King Worthy, Ghimp, Birlic, Sonia Worthy, Dally W., Isabela, Kamaa, Talaz
1740 Adda Worthy, Ducesa, Jarvis, Blondella, Ben Hur
1760 Anny Worthy, Sam Worthy, Josedale Margot, Ninon, Pandur, Havana, Katy Caid, Kanada
1780 Belșug, Gruia, Gabor
1800 Petruș, Gondolat II
1820 Joppa Hanover, Amilkar

Premiul FA
Handicap — 18.000 lei

2100 Valențio, Chiampion, Tutun, Benedek
2120 Kundry, Roland D, Pandur, Katy Caid, Pock, Trixie, Kanada, Nation, Dorka
2140 Havana

Premiul FALSTER
Handicap — 13.000 lei

2100 A 1, Bănuța, Tara, Lilia, Dulcinea
2120 Joker, Ciuleandra, Prinț W., Câmp
2140 Princesse Axtell
2160 Primăvara, Ialpug
2180 Pan Worthy
2200 Eol
2220 Makrele, Sultan II
2240 Va-ta

Premiul FERGUS
Handicap — 15.000 lei

1700 Carol Hanover, Geisha, Busuioc, Sonora
1720 Cartușel, Peter W., Mohor
1740 Domnica, Movila, Brad, Eggy, Zenit, Floare
1760 Kismet, Giuditta, Bruma II, Sonia W., Sorvaneț, Aluniș
1780 Torent, King W., Hercegno
1800 Jarvis

Eri la Băneasa Trap

Fischer a câștigat patru curse

Victoria lui Belșug. Dublul succes al grajdurilor Veluda și Marcu

Reuniunea desfășurată eri la Băneasa Trap n'a beneficiat de o probă importantă. Totuș interesul s'a menținut grație faptului că diversele probe au prilejuit câteva dispute susținute. Sunt o serie de rezultate și fapte cari trebuesc consemnate, lucru care dealtfel îl vom face în rândurile cari urmează.

SUCCESUL LUI FISCHER

Cel mai de seamă fapt l-a constituit desigur succesul lui Fischer care a câștigat patru probe. Desigur o ispravă concludentă mai ales dacă avem în vedere că două din aceste curse n'au fost câștigate cu trăpași cu prima șansă. Fischer este însă un profesionist de elită care reușește rezultate și cu elemente modeste. Acesta este marele lui merit.

Desigur un profesionist de talent.

DUBLUL SUCCES AL GRAJDURILOR VELUDA ȘI MARCU

Dintre formațiuni, două au fost mai norocoase. Acelea ale d-lor Veluda și Marcu.

Pentru grajdul Veluda au câștigat Ialpug și Zvon. Ambii au arătat valori apropiate acelora maxime, fapt care denotă că sunt refăcuți.

Taina a marcat o excelentă performanță în premiul Frigga. A câștigat comod marcând 1.31.3. Este una din exponentele de seamă ale generației de patru ani.

Atlantida a concurat bine în premiul Frunziș. Fiica lui Aspern este susceptibilă de progres și promite să facă o carieră frumoasă.

BELȘUG A CAȘTIGAT PREMIUL FERNEK

Proba capitală a zilei a fost premiul Fernek. Au fugit o seamă din vedetele turfului nostru printre cari Belșug, Gondolat II și Little Orphan. Conform previziunilor generale a câștigat Belșug. Armăsarul american a fost însă întins de Prokator a cărui performanță este excelentă.

Vom semnala faptul că Belșug este pe punctul de a-și regăsi plenitudinea mijloacelor. O bună cursă a făcut și Little Orphan.

RESTUL REZULTATELOR

Au mai câștigat Dvalin, Vatel, Cina și Va-ta.

Primul este un mânz care promite. Faptul că dela debut a câștigat ușor ne determină să-i prevedem o frumoasă carieră.

Cina a fost revelația zilei.

Atât de bine s'a comportat. Va-ta și ea a fugit bine, iar Vatel a manifestat frumoase posibilități.

DIVERSE

● AU FOST DISTANȚAȚI:

Chiabur și **Halal**, în premiul Fondi, pentru galopuri repetate.

Mișu, în aceiași alergare, pentru galop la sosire.

Handicap, în premiul Focșani, pentru același motiv.

Franț, în premiul Frunziș, pentru galop la sosire.

Uria, în aceiași alergare, pentru galopuri repetate și **Lăutar**, pentru mers neregulat.

Livada, în premiul Farinelli, pentru mers neregulat.

Sultana, în premiul Falcon, pentru galop la sosire.

Rezultatele technice

263. Premiul FONDI — Condiție (1/1)
(15,15) 9000, 2300, 1000, 700 lei

	DVALIN	1	1680	3.02^{2}	1.48^{5}	Marinescu	49	26
257	Hotin	2	1680	04^{2}	48^{4}	Andreyewsky	28	54
245	Garda	3	1780	05	43^{9}	Raymer	31	32
245	Baba Dochița	4	1780	16^{8}	44^{9}	Ghinea	106	109
245	Făt Frumos II		1680	36^{6}	2.09^{1}	Vârlar	1561	3400
245	Chiabur		1760	06^{7}	1.46^{1}	Dobrescu	64	64[1]
257	Mișu		1740	16^{8}	52^{9}	Brânzea	936	1133[2]
191	Halal		1720	33	58	Grăjdănescu	117	77[3]

1) Dist. loc IV pt. galopuri repetate
2) Dist. loc VI pt. galop la sosire
3) Dist. loc VII pt. galopuri repet.

Cotele: Tribună 49; 13, 12, 11. Peluză 26; 14, 13, 11.

264. Premiul FRONSAC — Condiție (1/1)
(15,40) 10.000, 3000, 1200 lei

238	VATEL	1	1760	2.52^{2}	1.38^{3}	Pavlic	10	11
259	Garofița	2	1740	53^{0}	39^{6}	Dobrescu	82	100
260	Arama	3	1800	55^{6}	37^{7}	Gaidaev	72	38
257	As Worthy		1700	—	—	Corol	217	172

Cotele: Tribună 10; 10, 12. Peluză 11; 11, 14.

265. Premiul FENEK — Condiție
(16,07) 12.000, 3700, 1500, 800 lei

254	BELȘUG	1	1760	2.36^{8}	1.29	Szabo	12	13
262	Prokator	2	1740	37_{8}	30^{8}	Fischer	188	139
241	Little Orphan	3	1760	37^{4}	29^{4}	Cercasov	28	32
242	Gondolat II	4	1820	39	28^{4}	Grăjdănescu	295	195
202	Sam Worthy		1740	39^{6}	33^{9}	Corol	593	307
240	Rota		1720	44^{5}	31^{6}	Raymer	725	4310

Cotele: Tribună 12; 13, 20. Peluză 12; 11, 16.

266. Premiul FOCȘANI — Handicap
(16,36) 10.000, 3000, 1200 lei

244	ZVON	1	2120	3.20^{6}	1.34^{6}	Fischer	80	58
185	Natașa	2	2160	21^{6}	33^{3}	Cercasov	14	14
262	King Worthy	3	2160	22^{1}	33^{6}	Ghinea	45	59
261	Peter Worthy		2100	31^{8}	40^{6}	Christodorescu	146	218
258	Handicap		2140	—	—	Borisiac	64	58

1) Dist. pt. mers neregulat

Cotele: Tribună 80; 15, 13. Peluză 58; 18, 12.

Premiul FRUNZIȘ — Handicap
(17,01) 9000, 2300, 1000, 700 lei

259	Atlantida	1	2180	3.41	1.41^{4}	Fischer	26	52
235	Nicevo	2	2240	41^{5}	38^{4}	Cercasov	82	54
255	Dreapta	3	2140	42^{5}	44	Raymer	616	351
260	Princesse Axtell	4	2240	43^{5}	39^{8}	Corol	64	42
259	Ciuleandra		2240	45	40^{3}	Podoleacov	388	158
257	Ciuruc		2120	45^{1}	46^{2}	Gaidaev	55	49
255	Fusta II		2160	46^{4}	44^{8}	Slobozenco	196	258
2333	Musculița		2220	47	42^{6}	Ghinea	617	820
259	Ikar		2140	48^{6}	46^{8}	Borisiac	180	273
257	Franț		2120	43^{9}	45^{6}	Dobrescu	68	53[1]
259	Uria		2160	—	—	Zabelin	91	135[2]
251	Lăutar		2180	—	—	Szabo	—	—[3]

Cotele: Tribună 26; 22, 35, 47. Peluză 52; 29, 24, 68.

268. Premiul FRIGGA — Condiție (1/2)
(17,26) 12.000, 3700, 1500, 8000 lei

258	TAINA	1	1780	2.42^{6}	1.31^{3}	Fischer	22	22
258	Florita	2	1740	43^{8}	33^{6}	Drăgotescu	42	52
258	Ghimp	3	1800	44^{1}	31^{2}	Slobozenco	47	40
239	Cartușel	4	1760	44^{7}	33^{6}	Gram	30	31
254	Harry Piel		1800	49^{1}	33^{9}	Voronin	1338	400
227	Harry Boy		1760	49^{6}	36^{5}	Ghinea	628	379

Cotele: Tribună 22; 18, 17. Peluză 22; 12, 14.

269. Premiul FARINELLI — Performanță
(17,51) 10.000, 3000, 1200, 800 lei

225	CINA	1	2120	3.25	1.37^{2}	Tassopol	288	134
253	Brenn	2	2180	26^{1}	34^{5}	Pavlic	16	17
253	Jack	3	2180	26^{3}	34^{6}	Fischer	46	41
248	Vrăjitor	4	2120	27^{4}	37^{6}	I. Russ	622	393
255	Rozina		2120	27^{6}	37^{7}	Ghinea	108	806
225	Urganda		2140	28^{8}	37^{8}	Zabelin	45	48
253	Pinkerton		2180	28^{4}	35^{6}	St. Gavrilescu	453	531
205	Livada		2100	—	—	Toderaș	553	302[4]

Cotele: Tribună 288; 19, 10, 11. Peluză 134; 22, 11, 11.

270. Premiul FREGOSSI — Handicap
(18,17) 10.000, 3000, 1200, 800 lei

260	IALPUG	1	1720	2.46^{2}	1.36^{6}	Fischer	51	51
244	Dor de Ducă	2	1760	47^{8}	35^{8}	Slobozenco	72	83
253	Helen Halpin	3	1760	47^{9}	35^{4}	Ghinea	22	20
261	Lugoj	4	1740	50^{8}	37^{2}	Tassopol	75	65
197	Grozava		1780	51^{5}	36^{3}	Tr. Crainic	79	80
220	Crai		1720	52^{2}	40^{1}	Crainic	79	80
244	Pan Worthy		1740	52^{3}	39	Borisiac	70	88
189	Mohor		1780	54^{2}	37^{0}	Gaidaev	145	145

Cotele: Tribună 51; 19, 42, 17. Peluză 51; 18, 17, 12.

271. Premiul FALCON — Record
(18,43) 10.000, 3000, 1200, 800 lei

248	VA-TA	1	2120	3.21^{4}	1.35	Drăgotescu	37	34
254	Durdulia	2	2120	22	35^{2}	Corol	60	55
243	Extra	3	2160	22^{3}	33^{7}	Pavlic	18	18
247	Hollo	4	2100	25^{6}	37^{0}	Buțan	42	51
261	Sultana		2120	27^{3}	37^{7}	Zabelin	283	276[1]

2) Dist. loc V. pt. galop sosire

Cotele Tribună 37; 27, 35. Peluză 34; 17 18.

Viforul Dacia și-a ținut adunarea generală

Aseară a avut loc la sediul asociației sportive și culturale Viforul Dacia dela Parcul Sportiv al Sectorului I Galben adunarea generală ordinară și extra ordinară a clubului galben.

A prezidat d. inginer Ion Matak președintele asociațiunii de față fiind membrii celor 12 secțiuni sportive.

Cu această ocazie s'au cetit dările de seamă ale comitetului și ale președinților de secțiuni.

Din ele reiese că Viforul Dacia in 1939 a inregistrat ca rezultate :

Atletism : câștigarea „Cupei Carol", campionatul național de seniori și Cupa Ion Cămărășescu, campionatul național de ștafetă, Concursul dela Predeal cu cupele : Gigurtu, Ținutul Bucegi, Prefectura Județului Prahova, Municipiului Brașov, Ziarul Timpo, campionatele regionale de seniori, juniori, și fete prin obținerea a 15 titluri din 40 câte s'au disputat ; Traversarea Capitalei, Cupa Traian Hanciu, etc.

In 1939 Viforul Dacia a doborît 3 recorduri naționale de seniori, 9 recorduri naționale de juniori, unul de fete și încă multe regionale.

Cross Country : câștigarea campionatului național și cupa Ion Cămărășescu, deasemenea cupele Mihail Eliescu, Alexandru Velcovici, Primăria Sectorului I Galben, Hary Mușetescu, Alexandru Petrescu, etc

Natație : cucerirea tuturor trofeelor puse în joc în Capitală ca: Cupa Jean Bart, Cupa Petre Angelescu, Toma Panaitescu, Strandul Bragadiru, etc.

Polo pe apă : am obținut titlul de campion național și cel regional. Bilanțul matchurilor jucate pe anul trecut este : 12 partide jucate, 11 câștigate și un match nul. După cum se vede un bilanț excepțional.

Basket ball : clasat în primele locuri în campionatul expirat în primăvară, am obținut cupa de toamnă la categoria II-a.

Volley ball băieți și fete : a obținut rezultate dintre cele mai bune. Mai are de jucat finala la categoria II-a cu clubul Venus.

Ciclism : a fost a doua echipă din București, recoltând dezultate din cele mai frumoase atât pe pistă cât și pe șosea.

Ciclo cross : mereu la locul de cinste.

Rugby : a doua în campionatul național 1938/39, câștigă în toamnă cupa General Gabriel Marinescu, cel mai important trofeu în acest sport. In primăvară face împreună cu TCR un turneu în Germania unde jucând cu puternice formațiuni de provincii obține cele mai bune rezultate înregistrate de vreo echipă românească peste hotare. Câștigă 2 partide, face un match nul și pierde unul.

Foot-ball : se clasează foarte bine, mai ales că a jucat cu echipe profesionale sau cooperatiste.. In *Cupa României* după ce a eliminat două echipe divizionare sunt scoși de clubul Unirea Tricolor.

Handball : după un început slab în primăvară, câștigă campionatul de toamnă fără nici o înfrângere

Tenis, Tenis pe Masă, Sporturi de iarnă si Popice : au avut intensă activitate interioară.

In anul trecut cu mari sforțări Viforul Dacia *a construit pe Stadionul său cu concursul Primăriei de Sector, a F. R. B. V. RH., F. R. R. și a d-lui inginer Matak cele mai frumoase terenuri de basket-ball, volley ball, handball și rugby din țară*

Se dă citire apoi situației financiare a clubului.

Asociațiunea a proclamat prin vii aplauze ca președinte de onoare pe d. general Victor Dombrowski, primarul General al Capitalei și membru de oncare pe d. Petre Angelescu, președintele F. R. B. V.

După consumarea ordinei de zi, d. președinte inginer Ion Matak într'un mic discurs laudă munda depusă de membrii asociațiunii la ridicarea sportului românesc și promite tot sprijinul său moral și material la întărirea și prosperitatea clubului Viforul Dacia.

Mulțumește deasemenea întregii prese sportive pentru concursul pe care îl dă asociațiunii.

Se alege după aceia noul comitet prin aclamații, astfel :

Președinte inginer Ion Matak; prim-vice președinte, Cristian Teodorescu ; vice - președinte și director tehnic, Theodor Popovici ; vice președinte și comandant străjer, profesor Virgil Popescu ; vice președinte, avocat Petre Verești ; secretar general, Petre Georgescu ; casier central Mihail Corlaonț; mmbrii : Victor Catina, Constantin Balaban, Constantin Șterian, Mircea Pop, profesor maistru Petre Scopilide, Gheorghe Cociu, Fery Covaci ; cenzori : Horia Manolescu, contabil autorizat, av. Const. Chioveanu, av. Gh. Vasilescu ; Cenzori supleanți : Ionică Georgescu, P. Jinga, St. Moga.

Adunarea s'a terminat printr'o însuflețită manifestație de simpatie pentru d. inginer Ion Matak, președintele asociației.

RUGBY

D. Vicenziu Fanella pleacă astăzi în întâmpinarea teamului Italian Echipa italiană sosește Sâmbătă în capitală

D. V. Fanella care este delegat de F. R. R. să întâmpine la Jimbolia echipa națională a Italiei, va pleca astăzi după amiază spre destinație.

Vineri seara echipa italiană va intra în țară, iar Sâmbătă de dimineață la orele 9.45 va sosi în Capitală.

Internaționalul Fănică Bârsan nu va juca în echipa națională?!

In urma deciziei comisiei de selecție privitor la matchul cu Italia, e probabil ca echipa noastră să sufere o gravă defecțiune.

Astfel, cel mai vechiu interparte din echipă, excelentul Fănațional al nostru, care face nică Bârsan, pe drept s'a sesizat și a anunțat că este indisponibil la data matchului.

Ar fi de dorit ca acest incident să se aranjeze cât mai urgent și mai bine, căci după urma lui pierde rugby-ul nostru.

ȘTIRI

● Se convoacă pentru astăzi 11 Aprilie, 1940, la orele 15, pe terenul Velodrom, secția de rugby a clubului „*Victoria*".

Pentru o cât mai bună comportare în campionat, noua promovată la categoria „Onoare", roagă insistent pe toți jucătorii săi de a nu lipsi dela acest antrenament, care se va face sub conducerea d-lui Guido Garulli.

LIGA DE ATLETISM MUNTENIA

Comunicat

In urma dimisiei președintelui d. Ioan C. Petrescu, membrii biroului și-au înaintat deasemeni dimisia urmând ca activitatea normală să reînceapă odată cu desemnarea înlocuitorilor.

In anul Olimpiadei...

Așadar, s'a decis în acest ev, pe care ne place a-l numi al civilizației, amânarea peste patru ani a unei olimpiade, sortită din leagăn nedisputării.

Japonia și Finlanda au trăit pe rând iluzia țării gazdă. Cine știe când, această eroică Finlandă se va mai bucura de cinstea organizării jocurilor. Berlinului din 1916 i-a fost sortită o așteptare de douăzeci de ani...

Se vor încerca desigur surogate olimpice : concursuri cu atleți faimoși în țările ferite de vântul nebun al războiului. Tristețea renunțării unei măreți și pacifice întreceri n'o va uita însă nimeni. Poate un Mäki și Harbig nu-și vor mai pleca fericiți capul pentru încununarea olimpică. Alți atleți vor fi ridicați pe umeri și alte stindarde vor flutura voioase pe cerul care ar putea fi al cețoasei Anglii.

Nu vom mai avea în acest an, ca la Berlin în 1936, lupta de epopee a săritorilor de prăjină, la pâlpârile flăcării olimpice și ale reflectoarelor, amestec bizar de modernism și antichitate, dar proslăvind aceiași biruință a celui mai vrednic, sau supraomeneasca întrecere dela Los Angelos, când după patrusprezece minute și jumătate de dârzenie și elan, finlandezul Lehtinen și americanul Hill au rupt ața dela sosire la mai puțin de o zecime de secundă. Pe toți Toma Necredincioșii frumuseților și minunățiilor atletice i-aș fi voit acolo, fremătând în uzina unui entuziasm fără egal.

Destinul Finlandei a provocat, firește, ștergerea multor date festive din calendarul țărilor cu tradiție olimpică.

Americanii se vor consola programând campionate panamericane, invitând pe cei mai buni atleți europeni sau reînoind turneul din August 1939.

Anglia și Franța par deocamdată preocupate de război. Succesul crossului l'Auto *n'a fost urmat de o altă mare reuniune, și n'am crede în ușurința selecționării unei naționale franceze, iar britanicii dispută cu mai multă ardoare matchuri de football.*

Problema unui calendar atletic se impune îndeosebi pentru o Germanie în continuă ofensivă sportivă, pentru o Italie calmă și o Ungarie rămasă fără program, precum și pentru Balcanii neutri, dar nu prea băgați în seamă.

Iată însă că imposibilitatea marilor concursuri cu nordul frământat de război, ori cu aliații îngrijorați de ziua de mâine, duce fatal la relații balcanice. Ungaria vrea să întâlnească România, Italia promite un dublu match Greciei, iar echipa B a Ungariei a și contractat cu Yugoslavia un concurs la Belgrad. In fine, tot nouă, Germania ne datorează revanșa întâlnirii dela Klagenfurt și proiectată reuniune Viena - Bucegi.

Italia și Germania nu vor uita anualul lor meeting. Grecia nu va neglija participarea în Egipt. Concursuri internaționale tot se vor organiza. Desigur, nu cu același succes ca ale Americii, care primește acum solul — numai în parte atletic — al Finlandei, însoțit de un Nurmi care și când nu aleargă culege aplauzele publicului.

Crossul balcanic și a XI-a Balcaniadă dela Istanbul sau Ankara, rămân pentru acest Levant, cu indolența progresului în sânge, zilele de sărbătoare ale unui an, pe care toți îl visam altfel...

Virgil Ludu

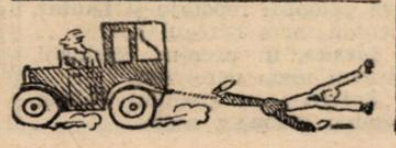

CROSS-COUNTRY

Campionatele de cross ale liceului „Profesorii Asociați"

Ieri s'au desfășurat pe Velodrom, campionatele de cross-country, ale liceului „Profesorii Asociați". Aceste campionate au avut rolul, unor curse de selecție, în vederea campionatelor străjerești, de Sâmbătă.

Probele au fost câștigate de Dobrovici, un tânăr de talent, de 13 ani, care a reușit niște timpuri admirabile pentru vârsta lui.

S'a remarcat deasemenea Aldescu, un alt atlet de viitor.

REZULTATELE TECHNICE

Categoria 12—14 ani. 1000 m.
1) Dobrovici cl. III. 3 m. 26.
2) Aldescu cl III. 3 m. 31.
3) Ionescu cl. II. 3 m. 40.
4) Werner cl. III.
5) Chiru N. cl. III.
6) Ionescu V. cl. I.

Categoria 14—16 ani. 1.500 m.
1) Dobrovici cl. III. 5 : 25.
2) Gabor cl. IV. 5 : 28.
3) Aldescu cl. III. 5 : 29.
4) Vișinescu cl. III.
5) Niculescu cl. IV.
6) Costică cl. II.

Sâmbătă 13 Aprilie se aleargă campionatul străjeresc de cross-country

Primul campionat străjeresc de cross-ountry se va alerga Sâmbătă, 13 Aprilie, când în incinta hipodromului se vor întâlni cei mai buni tineri spre a-și disputa în cele trei categorii titlul de campion străjer.

ANTRENAMENTE INTENSE

In vederea campionatului de Sâmbătă, toate stolurile au făcut în cursul săptămânii antrenamente intens.

La Giulești, străjerii dela Sc. C. F. R. Vagoane Grivița, sub conducerea d-lui Ștefănescu, se pregătesc intens, tot acelaș interes îl manifestă și cei dela Liceul Industrial Carol, Liceul Comercial Marele Voevod Mihai, Aurel Vlaicu, B. Delavrancea etc.

MAINE SE INCHID INSCRIERILE

Mâine, la ora 13, se închid înscrierile, iar astăzi stolurile vor face ultimul antrenament după care își vor alcătui echipele.

Inscrierile se vor trimete pe adresa Legiunii Străjeri, strada Carada 9.

CAMPIONATUL STRAJERILOR SE VA DESFAȘURA LA HIPODROMUL BĂNEASA TRAP

Campionatul străjeresc de cross-country se va desfășura în incinta hipodromului Băneasa-Trap.

ȘTIRI

● In vederea crossului străjeresc de Duminică 14 Aprilie crt., se convoacă pentru astăzi Joi 11 Aprilie crt. la orele 16 echipa de atletism a centuriei a V-a extra școlară sub conducerea d-lui Lt. Garoli.

Atletul Butulan este rugat să nu lipsească.

NTAȚIE

100 m. înnot spate doamne

Natația feminină în 1939

Record mondial și european: C. Kint (Olanda) 1 m. 10s. 9/10.
Record român: Klara Perlaty.

Continuăm astăzi cu proba de 100 m. înnot spate, în care, ca și la celelalte probe: 100 m. și 400 m. liber, înnotătoarele europene, în special olandezele, domină cu autoritate.

TIMPURILE REALIZATE IN 1939 DE PRIMELE 10 INNOTATOARE DIN LUME

1. C. Kint (Olanda) 1'10"9/10.
2. Van Feggelen (Olanda) 1'14"2/10.
3. Ove Petersen (Danemarca) 1'14"3/10.
4. R. Hvéger (Danemarca) 1' 16".
5. D. Kerkmeester (Olanda) 1' 17".
6. N. Senff (Olanda) 1'17"ț/10.
7. T. Brunstrom (Danemarca) 1'17"8/10.
8. L. Weber (Germania) 1' 17" 9/10.
9. Jacodowski (Danemarca) 1'18"1/10.
10. Jorgensen (Danemarca) 1'18"4/10.

De remarcat că 100 m. spate doamne este singura probă unde în primele 10 locuri figurează numai înnotătoare europene.

Revelația anului a fost fenomenala olandeză care a bătut cu 2 secunde, recordul, deținut de compatrioata sa Van Feggelen 1' 12" 9/10, care ocupă locul doi cu un timp mult inferior față de posibilitățile ei.

Locurile 3 și 4 sunt ocupate de danezele Petersen și R. Hveger.

Kerkmeester și N. Senff complectează cu cinste lotul olandezelor, după cari urmează daneza Brunstrom.

Singura notă discordantă între concurența dintre înnotătoarele olandeze și daneze o face germana Weber care cu timpul de 1'17"9/10 ocupă locul 8.

Ultimele două locuri sunt ținute de danezele Jacodowsky și Jorgensen.

Innotătoarele noastre sunt departe de clasa primelor.

Pentru a ne putea da seama de ajuns să amintim că recordul național la bărbați deținut de asile Aranniossy 1'16"2/10, este cu aproape 6 s. inferior celui mondial femenin. Mai adăugăm la aceasta că, numai doi înnotători români parcurg această distanță sub 1'20": campionul și Eugen Püellök și vedem cât de înapoiați suntem la bărbați dar la fete.

TABLOUL PRIMELOR 3 INNOTATOARE DIN ROMANIA IN 1939

1. Clara Perlaky (C.S.Tg.M.) 1'39"4/10.
2. Schlosser (Armin Sibiu) 1'43".
3. Mariana Weigelt (St. R.) 1'50".

Primele, cu toată bunăvoința, nu credem să îmbunătățească cu mult recordul național.

Speranțe mari punem în copila Mariana Weigelt și cele cari vor veni.

Florin Brătan

BOX

O măsură chibzuită

Interzicerea declaraţiunilor în legătură cu întâlnirile internaţionale va avea un efect salutar

Nu ar fi rău dacă măsura s'ar extinde şi asupra disputelor oficiale

F. R. Box-ul şi-a impus un punct de vedere menit să servească interesele sportului în general. A interzis licenţiaţilor săi cari se deplasează în străinătate să mai facă declaraţii presei în legătură cu matchul disputat pe alte meleaguri.

Faptul care a determinat această hotărâre este cunoscut, astfel că nu vom mai insista asupra lui. Ne vom mărgini numai să apreciem hotărârea forului competinte şi să căutăm, în puţine cuvinte, să demonstrăm necesitatea acestei decizuni.

In general învinsul caută scuze şi de cele mai multe ori, vina înfrângerii este independentă de persoana lui. Unii se plâng că în ajunul matchului au avut un accident neprevăzut; alţii, cei mai mulţi, cred că au fost nedreptăţiţi de oficialii matchului şi o altă parte aruncă vina pe chestiunea deplasării făcută în ultimul moment. S'au găsit boxeuri cari să inventeze motive originale, cum a fost cazul celui care a determinat Federaţia să se sesizeze.

Scuze sunt lesne de găsit totdeauna şi mai rare sunt cazurile când un practicant al sportului cu mănuşi are curajul sportivităţii şi recunoaşte că înfrângerea i se datoreşte exclusiv.

Dat fiind că în marea majoritate a cazurilor declaraţiunile boxeurilor nu corespund realităţii şi ele se dau publicităţii fie din pur platonism fie spre a se face servicii personale unor sportivi toleraţi, ideia F. R. Boxului este bine venită. Credem însă că ea ar trebui să se extindă şi asupra activităţii din ţară şi cu deosebire, asupra celor chemaţi să dispute matchuri oficiale.

Deasemenea ar fi de dorit să se interzică boxeurilor şi celor cari obţin beneficii materiale din practicarea acestui sport, să facă declaraţii înainte de diverse matchuri şi să angajeze, în gura mare, dar fictiv, prinsori pentru sau contra unuia dintre adversarii în luptă.

In fine, există o a treia categorie de practicanţi ai sportului cu mănuşi cari fac declaraţii numai spre a se afla în treabă, să-şi dea importanţă sau să contribue la reclama vreunei reuniuni.

Nu suntem contra propagandei necesare unei manifestări pugilistice dar înţelegem ca toate lucrurile să se facă în mod decent, să nu se sară peste cal şi să se inducă publicul în eroare prin tot felul de procedee cari sunt departe de a corespunde unei propagande eficace.

Din nefericire, aceasta a fost situaţia până mai zilele trecute, când Federaţia a luat hotărârea de care pomenim mai sus. Deci suntem cu totul de acord cu forul pugilistic dela noi, considerând că hotărârea sa corespunde numai unei jumătăţi de măsură şi credem că extinderea ei în felul preconizat de noi va da cele mai bune rezultate.

JENNY DUMITRESCU

La 4 Mai

Un nou match Ilie Petrescu - Moţi Spakow

Invingătorul va lupta în aer liber cu Vasile Şerbănescu Titlul naţional la toate categoriile va fi pus în joc

Dat fiindcă este probabil că la data de 20 Aprilie să înceapă campionatele naţionale de amatori, reuniunea mixtă proectată pentru această dată a fost amânată pentru seara zilei de 4 Mai, când ea urmează să se desfăşoare în sala „Inainte".

Am arătat într'unul din numerile precedente ale ziarului nostru că organizatorii proectatei întruniri intenţionau să apeleze la serviciile lui Lucian Popescu, campionul Europei la categoria până, pe care ar fi vrut să-l programeze alături de Ştefan Bogdan sau Constantin David.

Din ce motive nu ştim, promotorii reuniunei au renunţat la această ideie şi au decis ca la 4 Mai să programeze un nou match între Moţi Spakow şi Ilie Petrescu, cari recent au terminat la egalitate, disputa desfăşurată în cursul reuniunei de tristă memorie ţinută în arena circului „Royal".

Invingătorul acestui match urmează să se întâlnească pentru titlul naţional la toate categoriile, cu Vasile Şerbănescu, actualul campion.

Matchul de campion se va desfăşura în vară, pe una din importantele arene ale Capitalei.

Breack... stop... out...

● Asociaţia de box „Jean Constantinescu" din str. Claudiului nr. 16, redeschizându-şi sala invită pe toţi boxeuri amatori să vină la antrenament în zilele de Luni, Miercuri şi Vineri între orele 7—9 seara.

La 20 Aprilie încep campionatele naţionale de amatori?

Cel puţin aşa pare a fi hotărât F.R.Box-ul

Din sursă demnă de toată încrederea suntem informaţi că F. R. Box-ul nu a dat autorizaţie pentru ţinerea unei reuniuni mixte în ziua de 20 Aprilie, în sala „Inainte".

Ne eliberarea acestei autorizaţii este justificată de faptul că F. R. Box-ul intenţionează să programeze la data de mai sus, campionatele naţionale de amatori al cărui program ar urma să ocupe şi ziua de 21 Aprilie.

Deşi dăm ştirea sub cuvenita rezervă vom mai adăuga amănuntul că, pentru desfăşurarea campionatelor naţionale de amatori, forul de specialitate a ales tot sala „Inainte" care, cu ocazia inaugurării ei pentru box s'a dovedit a fi o achiziţie fericită.

HAND-BALL

CONVOCARE

● Viforul Dacia secţia de hand ball convoacă pentru astăzi 11 Aprilie orele 8 precis p. m. la velodromul din şoseaua Ştefan cel Mare pe toţi jucătorii şi membrii ei în vederea constituirii comitetului de conducere şi redactare a programului de activitate în acest sezon.

TENNIS

Un campionat străjeresc de tennis

Gruparea „Politehnica" a cărei activitate este din ce în ce mai marcată, organizează un campionat străjeresc de tennis.

Campionatul se va desfăşura pe terenurile de curând amenajate ale clubului organizator iar înscrierile se primesc la sediul acestuia în tot cursul zilei.

E de dorit ca înscrierile să fie cât mai numeroase pentru ca succesul să fie asigurat

CICLISM

Roţi şi pedale

● *F. R. C. în vederea Balcaniadei, a hotărît executarea unor insigne comemorative. Eri au şi fost prezentate schiţele, cari, după mici retuşări, vor fi puse în lucru.*

● *Ne surprinde faptul că excampionul de viteză şi membru în comisia sportivă, M. Antonescu, nu mai figurează în comitetul F. R. C.-ului. Aportul acestuia mai ales acum în preajma Balcaniadei ar fi fost extrem de preţios. D. Canarache n'are nimic de spus ?.*

VOLLEY BASKET-BALL

Nouile categorii în campionatul districtual

In urma deciziei comitetului federal, faţă de propunerile districtului Bucureşti, s'au alcătuit următoarele categorii ce vor activa în campionatul districtului în anul 1940.

BASKET BALL

FEMENIN

Deoarece nu s'a mai disputat nici un campionat regional sau districtual, se va alcătui o singură categorie.

In caz că se vor înscrie mai mult de 8 echipe, se vor forma două serii ; seriile se vor trage la sorţi, capi de serie fiind : Sportul Studenţesc şi Caraiman.

MASCULIN

Categoria I-a : Sportul Studenţesc, C. F. R., V. S. C., E. F. A, Auropa-OCB, Bonaparte, Juventus şi Viforul Dacia

Rezervele categoriei I-a: Toate echipele din categoria I-a sunt obligate să înscrie formaţii secunde fără de cari nu vor putea activa.

Categoria II-a : Toate celelalte echipe, cari şi-au trimis înscrierile.

Categoria III-a : Rezervele categoriei a II-a şi juniorii grupărilor cu echipe în categoriile I-a şi a II-a.

VOLLEY BALL

FEMENIN

Categoria I-a: Start Club, Aurora-OCB, Hai Hai, Bonaparte, Sportul Studenţesc, Caraiman, E. F. A. şi Radu Vodă.

Categoria II-a: Macaby, Viforul Dacia, Sportul Studenţesc, Crai nou, Aurora-OCB B., Delavrancea, Bonaparte B., E. F. A.-B., Venus, Monitorul Oficial, ASCJ

MASCULIN

Categoria I-a : C. F. R., Aurora-OCB, Sportul Studenţesc, Macaby, V. S. C., Bonaparte, Avântul Sportiv şi Venus.

Rezervele categoriei I-a: Toate echipele din categoria I-a sunt obligate să înscrie formaţii de rezerve fără ed cari nu vor putea activa.

Categoria II-a : Viitorul A. S. C., Caraiman, CFRBT, Viforul Dacia, Vergu, Inainte Radu Vodă, E. F. A., Pebe, Delavrancea, Trul, ASCJ, Aviaţia Săgeata şi Fortuna 1940. Se vor alcătui două serii.

Categoria III-a: Formaţiile secunde ale echipelor din categoria a II-a şi toate celelalte echipe înscrise în campionat şi netrecute în categoriile de mai sus.

Referitor la echipele de rezerve ale echipelor din prima categorie jucătorii din aceste echipe vor putea juca în oricare dintre aceste formaţii, însă numai într'un singur joc oficial într o etapă de campionat.

SPORTURI DE IARNA

Aşii skiului braşovean şi-au anunţat participaraa la săptămâna skiului de primăvară

BRAŞOV, 10. — *Din informaţiunile pe care le-am culeş, toţi aşii skiului braşovean şi-au anunţat participarea la marea săptămână a skiului de primăvară, ce se va desfăşura în Bucegi între 23 şi 29 Aprilie.*

Cluburile braşovene, în frunte cu: K.S.V., Clubul Turistic Braşov (B.T.E.), I.A.R., As. Municipiul Braşov şi Encian, vor fi reprezentate atât la slalomul de la 23 Aprilie cât şi Cupa Bucegilor dela 29 Aprilie.

BINDER — CIOCOIU SAU KOVACSY ?

Iată trei nume care se impun în acest an în Cupa Bucegilor la aceşti seniori consacraţi, se impun tinerii: Sulică, Cojocariu, Gott şi Roth.

Dar despre şansele concurenţilor în cea de a patra ediţie a Cupei Bucegilor, vom mai avea prilejul să vorbim.

GIMNASTICA

ADUNAREA GENERALA A SOCIETAŢII „TIRUL"

Societatea Română de arme, gimnastică, dare la semn şi înot „Tirul", ţine adunare generală Duminică 14 Aprilie, ora 11, la sediul său.

Ordinea de zi a acestei adunări este următoarea :

Constituirea biroului şi verificarea situaţiei membrilor prezenţi.

Darea de seamă a Consiliului de Ad-ţie asupra activităţei Soc. în anul 1939-1940 şi propuneri pentru viitor.

Raportul comisiunei censorilor asupra gestiunei anului 1939—1940.

Aprobarea gestiunei anului bugetar expirat la 31 Martie 1940 şi descărcarea Consiliului de Administraţie.

Votarea bugetului pe anul 1940-1941.

Alegerea a trei censori activi şi trei supleanţi şi fixarea indemnizaţiunei censorilor activi pe 1939-1940.

Alegerea Consiliului de Administraţie.

Diverse.

SCRIMA

Ungaria a învins Germania a scrimă

Budapesta, 10. — **Matchul amical de scrimă care s'a disputat în localitate între echipele Germaniei şi Ungariei au dat următoarele rezultate :**

LA FLORETA : Ungaria-Germania 9:7.

LA SABIE : Ungaria-Germania 11:5.

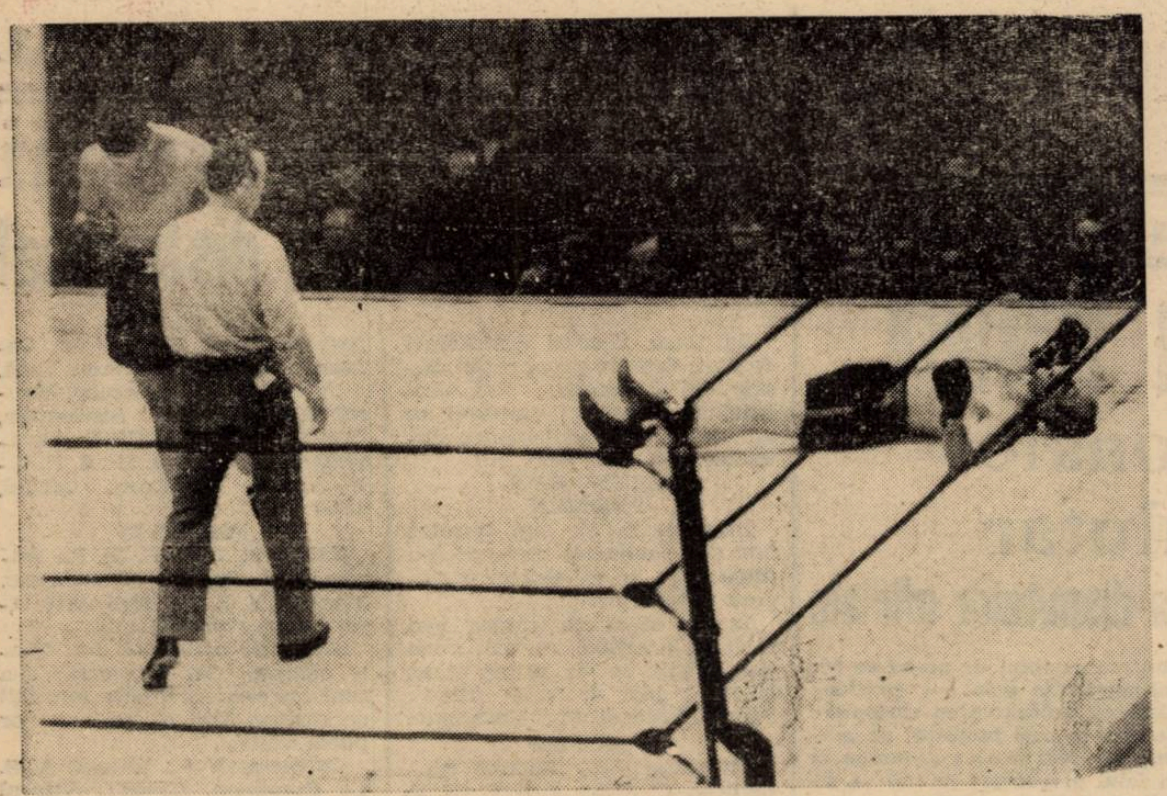

Desnodământul matchului de b ox Joe Louis—Johnny Paycheck. Campionul lumii la toate categoriile l-a knock- outat pe adversarul său în sec. 44 din repriza II-a

Un alt curent:

menținerea actualei formule divizionare A

dar restrângerea Diviziei B la două serii

a câte 12 echipe

In câteva reportaje anteriore am arătat felul divers în care sunt privite Diviziile naționale A și B, cum și soluțiile preconizate, în ce privește formula, pentru cele două competiții.

Astăzi vom arăta că există un alt curent potrivit căruia Divizia Națională A să rămână la actuala formulă cu 12 echipe.

In schimb, pentru Divizia Naională B se prevede o restrângere dela 4 serii a câte 10 echipe la 2 serii a câte 12 echipe.

La alcătuirea celor două serii F.R.F.A. ar urma să respecte drepturile câștigate și să aleagă restul echipelor ținând seamă de mai multe criterii: starea financiară, posibilități, nivel technic și regiune.

Desigur, ar fi o soluție mult mai justă decât părerile expuse în numerile noastre trecute și credem că ar întruni aprobarea majorității.

Vago e noul antrenor al Amefei

Cseh cere 300.000 A.M.E.F.A. oferă 150.000

Cititorii noștri își amintesc că AMEFA a dus tratative cu celebrul jucător ungur Cseh II, pe care voia să-l angajeze ca antrenor și jucător.

Tratativele, dacă n'au eșuat au ajuns totuși la un punct mort: Cseh cu 300 000 iar AMEFA e dispusă să dea numai 150.000 nici un ban mai mult

„Dacă Cseh nu acceptă suma aceasta nu va juca la AMEFA" e ultimul cuvânt al conducătorilor arădeni.

De altfel AMEFA nu mai are nevoie de Cseh decât ca jucător, căci antrenor e găsit în persoana lui Vago, fost jucător al celebrei echipe M. T. K. și de nenumărate ori internațional.

De remarcat că Vago a fost recomandat de dr. Fodor, cunoscutul expert în materie de football, din Budapesta.

Vago a activat ca antrenor în Franța timp de opt ani și jumătate.

Vago a sosit Sâmbăta trecută la Arad și și-a luat imediat funcțiunile în primire. La matchul de Duminică dela Reșița, Vago a fost cel care a condus echipa.

Vago a mai fost în Arad acum mulți ani ca jucător al echipelor M. T. K. și B. F. T. K.

Concursul de tennis dela Taormina amânat

Milano, 10. — Concursul internațional de tennis dela Taormina care trebuia să înceapă eri, a fost amânat din cauza timpului nefavorabil.

La acest concurs participă și jucătorii români: d-ra Berescu, Tănăsescu și Schmidt.

Programul cuplat de la A.N.E.F. înseamnă o inovație fericită

Cuplajul întâlnirilor de football este un lucru obicinuit, desigur. El a fost făcut pentru e da publicului spectator un spectacol cât mai frumos. Dar niciodată până acum nu s'a realizat un cuplaj atât de interesant ca acela de la 14 Aprilie.

Intr'adevăr, un pasionant match de football a fost ales ca deschidere la o partidă internațională de rugby. Trebue să recunoaștem că ideea a fost fericită pentrucă inovația aceasta dă posibilitate marelui public al matchurilor de football să vadă una din cele mai frumoase partide de rugby, care se poate realiza în momentul de față.

In modul acesta nu este de loc exclus ca rugbyul — unul din sporturile cu spectaculozitate proprie, să capete noui admiratori, cari să determine pentru el o viață mult mai puternică.

Nu este însă mai puțin adevărat că acest cuplaj inedit se bucură de o situație excepțional de favorabilă. Intâlnirea București-Timișoara ca și matchul de rugby România-Italia nu sunt jocuri, cari pot fi organizate în fiecare Duminică.

Kispest învins în campionatul Ungariei cu 1-0 de Toerekves

BUDAPESTA, 10.—Echipa Kispest care joacă Duminică la Istambul și-a susinut azi matchul său de campionat în compania formaiei Törekvès.

Spre surprindere echipa amatoare a câștigat cu 1:0. Invinșii au scuza că cei doi internaționali, Kincses și Kalocsai au revenit de abia eri dela Berlin și au fost obosiți.

Unicul goal al matchului a fost marcat în mintul 12 de *Palatinus*, care... a părăsit sanatoriul la inceputul săptămânei. Iată clasamentul:

1. Hungaria	19	14	3	2	55:21=31
2. Ujpest	18	11	4	3	42:22=26
3. Kispert	19	11	2	6	53:30=24
4. Ferencvaros	18	12	0	6	48:29=24
5. Töreknés	19	10	4	5	33:29=24
6. Szeged	17	9	3	5	34:28=21
7. Elektromos	18	9	3	6	37:37=21
8. Gamma	18	8	3	7	30:30=19
9. Bocskai	18	7	2	9	25:44=16
10. Szolnok	17	7	1	9	24:28=15
11. Haladás	17	7	1	9	30:38=15
12. Taxi	18	5	2	11	30:48=12
13. Kassa	18	3	2	13	18:66= 8
14. Neruzeti	—	s'a	retras	—	

Program cuplat la 21 Aprilie ... dar cu alt program

Intr'unul din numerele noastre trecute, am anunțat că este foarte probabil ca la 21 Aprilie să se dispute un program cuplat:

Venus — U.D.R. și
Sp. Studențesc — Carpați.

Intre timp însă, părerile s'au schimbat și acum se proectează un alt cuplaj:

Venus — U.D.R. și
Juventus — Victoria.

Urmând ca matchul dintre Sp. Studențesc și Carpați să se dispute Sâmbătă, 20 Aprilie.

Tănăsescu învins și la dublu mixt la PALERMO

In penultima zi a turneului internațional de tennis dela Palermo, din cauza timpului nefavorabil nu s'au disputat decât trei matcuri.

Intr'unul din aceste matchuri a jucat și Constantin Tănsescu, „ultima sa carte". Fără noroc însă, căci a fost învins, și astfel finalele dela Palermo se vor juca fără jucători români.

Rezultatele:

SIMPLU DOMNI: Rogers b. Cucelli 6:3, 3:6, 6:4.

DUBLU MIXT: San Domino, Taroni b. Somogyi, **Tănăsescu** 6:2, 6:4.

DUBLU DOMNI: Pallada, Puncec b. Taroni, de Stefani 6:1, 7:9, 8:6.

„Gazzetta dello Sport" despre Tănăsescu

Redactorul de specialitate (d. Vicenzo Cuccia) al confratelui italian „Gazetta dello Sport" ocupându-se de turneul internațional dela Genova, trece în revistă pe toți așii participanți, printre cari vorbește bineînțeles și de campionul nostru Tănăsescu. Iată ce scrie redactorul de tennis:

„Debutul românului Tănăsescu a fost mai mult decât reușit, pentru că el a învins pe Sada și Del Bello. Ne mirăm cum a putut obține acest jucător rezultate atât de strălucite chiar la primul său turneu.

Tănăsescu e un jucător excelent și veți vedea că va mai obține rezultate senzaționale în turneele viitoare".

BERTONI a fost introdus în echipa ITALIEI în locul lui SANSONE

„Squadra azzurra" s'a antrenat ieri la Florența

Roma, 10 (Serviciul nostru special). — **Jucătorii echipei naționale au făcut ieri un ultim antrenament pe „Stadio Berta", la Florența.**

Un antrenament atletic mai pronunțat au făcut Piola, Biavati și Locatelli.

Acești trei jucători au făcut deasemenea și o ședință ed helioterapie.

BERTONI IN ECHIPA NAȚIONALA

D. Vittorio Pozzo a renunțat definitiv la Sansone, care este bolnav.

In locul lui a fost introdus Bertoni.

Singura problemă a rămas aceea dacă Piola va juca înaintaș centru sau interdreapta.

Bertoni este centrul atacant al Genovei și este cunoscut publicului românesc din matchul pentru Cupa Europei Centrale dintre Rapid și Genova.

Editura Societății Anonime „Universul", București, Str. Brezoianu No. 23— 25 — România

Taxa poştală plătită în numerar conform aprobării dir. generale p. t. t. nr. 24.464/939

2 LEI

UNIVERSUL

8 PAGINI
100-1940

Redacţia şi Administraţia: Palatul „UNIVERSUL" str. Brezoianu 23—25. Telefon: Centrala 3.30.10; Redacţia 4.21.81. Redactor responsabil EUGEN DUMITRESCU

Proprietar: „Universul", S. A.
Administrator delegat: STELIAN POPESCU
Înscris sub No. 167, Trib. Ilfov

Nr. — 100. — Anul III BUCUREŞTI. — Sâmbătă 13 Aprilie 1940

ABONAMENTE:
Pentru grupări sportive 1000 lei anual

1 an LEI 500
6 luni LEI 270
[illegible] luni [illegible]

BIBLIOTECA CENTRALĂ UNIVERSITARĂ SIBIIU

OASPEŢII CAPITALEI IN... CIFRE

ECHIPA de RUGBY

a ITALIEI:

375 ani,

1209 kg.

26.13 m.

înălţime

(cât 5 sau 6 etaje)

MARIO GORNI
(Amatori — Milano)

ARTURO REGARBAGNATI
(Amatori — Milano)

ANGELO BECCA
(Amatori — Milano)

ADOLFO FRANCESE
Guf — Torino)

ITALIA trimite la Bucureşti o echipă tânără şi grea

In medie: 25 ani şi 80 kg.

Cei mai bătrâni:

GHEZZI şi FATTORI;

Cel mai tânăr:

BATTAGLINI

D. Virgil Ion, secretarul general al F. R. R., pe cât e de voluminos, pe atât de greu este de găsit.

Numai întâmplarea a făcut să dăm de d-sa într'o cabină telefonică.

Şi l-am găsit tocmai într'o convorbire telefonică cu Federaţia italiană de specialitate care-i transmitea cele pe care le vom da mai jos.

După multe insistenţe l-am convins să ne dea preţioasele date sub rezerva cuvântului că nu voi spune la nimeni ...afară de cititorii noştri.

Informaţiile primite se referă la jucătorii de rugby ai Italiei care joacă Duminică la ANEF cu selecţionata României. Şi italienii acordă un mare interes acestui match.

Dovadă au alcătuit echipa după valoarea actuală a jucătorilor, neţinând seama de senatorii de drept.

Cu mici excepţii jucătorii sunt tineri şi în majoritate debutanţi sau de puţine ori internaţionali.

Toţi sunt de statură şi greutate medie, în plus atleţi complecţi.

CINE SUNT...

FUNDAŞ:

BOSSI LUIGI (G. U. F. — Milano) 22 ani, impiegat, 68 kgr., 1.70 înălţime. Debutant.

ARIPI:

COSTA ARTURO (Guf. Firenze) 22 ani, Student, 85 kgr., 1,78 înălţime. Debutant.

DOTTI MARIO (Guf Torino) 24 ani, student, 86 kgr. 1,82 înălţime. O dată internaţional.

CENTRII:

REGARBAGNATI Arturo (Amatori M). 27 ani, impiegat, 78 kgr., 1,77 înalt. 9 ori internaţional.

BECA ANGELO (Amatori M.) 23 ani, impiegat, 72 kgr. 1,72 înalt. 3 ori internaţional.

DESCHIDERE:

VAGNETTI Valerio (Guf. Roma) 25 ani, impiegat, 68 kgr. 1.70 înalt. O dată internaţional.

JUMATATE DE GRAMADA:

GHEZZI Cesare (Amatori M.), 31 ani, impiegat, 65 kgr. 1,63 înalt. 3 ori internaţional.

LINIA III-a:

SGORBATTI ERALDO (Amatori M.) 29 ani, impiegat, 76 kgr. 1,74 înalt. 9 ori internaţional.

BEVILACQUA Renato (Amatori M.) 25 ani impiegat, 87 kgr. 1,80 înalt, 6 ori internaţional.

FRANCESE Adolfo (Guf. Torino) 26 ani student, 74 kgr. 1,75. O dată internaţional.

LINIA II-a:

BATTAGLINI MARIO (Amatori M.) 21 ani, impiegat, 90 kgr. 1,80 înalt debutant.

STENTA UGO: (Amat. R. Padova) 24 ani, student, 84 kgr. 1,80 înalt. 6 ori internaţional.

LINIA I-a:

FATTORI Temase (Guf. Palermo) 31 ani, impiegat, 93 kgr. 1,70 înalt. 8 ori internaţional.

FIGARI GIONI: (Amatori M.) 22 ani, Student. 80 kgr. 1,72 înalt. O dată internaţional.

TALONNEUR:

GORNI MARIO (Amatori M.) 23 ani impiegat, 85 kgr. 1,70 înalt, o dată internaţional.

REZERVE:

TIBALDI Bruno (Guf. Parma) 24 ani, student, 70 kgr, 1,71 nalt. Debutant.

Poate juca fundaş şi în linia de trei-sferturi.

BRACCAGLIA Orazio (Guf. Napoli) 25 ani impiegat, 80 kgr., 1,73 înalt odată internaţional. Joacă pilier.

ATLEATTI GUIDO: (A. R. Torino) 24 ani, mecanic, 75 kgr. 1,72 înalt debutant.

Joacă la deschidere şi în linia 3/4.

După cum vedem jucătorii au în medie vârsta de 25 ani, iar greutatea grămezii este de 669 kgr.

Pe lângă toate acestea mai adăugând condiţia fizică excelentă, viteza uluitoare şi technica avansată ne putem da seama că avem în faţă o echipă de mare calibru.

A FOST FORMATA ECHIPA CAPITALEI pentru matchul cu Timişoara

— La antrenamentul de ieri, selecţionata Capitalei a câştigat comod cu 3-1 (1-0), goalurile fiind marcate de Ricci Auer...

AUER şi BODOLA au arătat o formă senzaţională

Antrenamentul de ieri al echipei Capitalei n'a adus niciun lucru nou. Pentrucă se ştia dinainte că toţi jucătorii selecţionaţi sunt în formă şi antrenamentul de la Macaby a confirmat integral acest lucru cunoscut.

Fără a lua matchul în serios echipa Capitalei a câştigat cu 3:1. Din două motive. Sadowsky a apărat excepţional iar Auer — după ce a marcat cele trei goaluri — a continuat să joace comod aşa cum au jucat şi ceilalţi parteneri din linia de atac. Selecţionabilii au căutat să facă joc de demonstraţie şi au isbutit complet.

AUER ŞI DIN NOU BODOLA...

Deşi echipa nu a jucat serios şi jucătorii nu s'au întrebuinţat aproape deloc s'au remarcat totuşi în mod cu totul special doi jucători. Sunt Auer şi Bodola. Primul a shootat ca în vremurile când câştiga singur matchurile internaţionale ale Ungariei. Într'adevăr, Rici a marcat trei goaluri splendide, cari au entusiasmat asistenţa deloc puţin numeroasă.

Au fost trei goaluri cum nu s'au marcat de mult în footballul nostru şi dacă Auer va repeta partida de ieri şi Duminică, echipa Capitalei nu poate pierde sub niciun motiv. Auer singur va câştiga matchul.

Bodola? Toţi specialiştii cari au fost de faţă la matchul acesta de antrenament au recunoscut fără excepţie şi rezerve că Bodola a jucat ca în vremurile lui cele mai bune. El a impresionat din nou prin acea formidabilă detentă, care îi permite să-şi înşire adversarii, a arătat din nou aceeaşi magnifică elasticitate şi eleganţă în săriturile la mingiile înalte şi pare a-şi fi reaflat din nou puterea şi precizia în shoot.

HUMIS NU JOACA...

La antrenamentul de ieri au lipsit Ghenea, care este bolnav, Răşinaru şi Humis. Acesta nu şi-a revenit încă de pe urma incidentului de la Galaţi şi nu va juca. In locul lui va conduce linia de atac a Capitalei Auer, inter dreapta.

Echipele au aliniat următoarele formaţii:

BUCUREŞTI: Kerkay, Duca (Dragomirescu), Negrescu,

(Continuare in pag. 3-a)

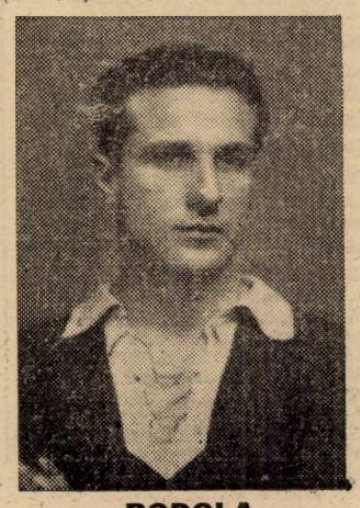

BODOLA

SIPOŞ

Football Football Football Football Football Football Football

Ziarul arădan „Aradi Közlöny" publică un interesant articol și interview cu d. dr. Paul Gidofalvy, în legătură cu C.E.C., Cupa Dunării și Micul C.E.C.. Dat fiind că articolul cuprinde foarte multe lucruri noui și interesante, îl reproducem în extenso.

Destăinuiri tardive

Dece ITALIA n'a mai vrut să participe în C. E. C.

GIDOFALVY: „consider footballul românesc mai bun și mai capabil decât acela jugoslav"

Despre C. E. C., Micul C. E. C. și Cupa Bazinului Dunărean cu d. Paul Gidofalvy

DE CE NU VREA ITALIA C. E. C.

„Problema suspendării temporare a C. E. C. și organizarea micului C. E. C. preocupă încă într'o largă măsură opinia sportivă a celor interesați. Cu atât mai mult cu cât „culisele" conferinței dela Zagreb încep să fie cunoscute. Presei n'au fost comunicate încă adevăratele motive, cari au contribuit la falimentul popularei competițiuni, dar pentru cei inițiați nu constitue un secret că C. E. C., în fond aparținea exclusiv țărilor fondatoare Austria, Cehoslovacia și Ungaria, iar Italia a fost de fapt „târâtă" în marea întrecere, mulțumită diplomației sportive a regretatului Hugo Meisl.

„Conducătorii italieni au demonstrat că ei niciodată n'au privit cu prea mult entusiasm Cupa Europei Centrale, pentrucă aceasta a însemnat numai neajunsuri pentru buna desfășurare a campionatului italian și afară de aceasta a pretins și serioase sacrificii materiale. Este perfect adevărat că la început matchurile C. E. C., constituiau o serioasă atracție, pentrucă footballul de mare clasă al Europei Centrale pe lângă faptul că constituia un spectacol mult gustat de asistență servea în acelaș timp și ca lecție soccerului italian. Footballul italian a învățat mult dela austriaci, cehi și în special dela unguri. Dar mai târziu când italienii au învățat să joace, iar clasa footballului Europei Centrale decăzuse, interesul pentru matchurile C. E. C., a scăzut enorm în Italia. De aceia oficialitatea italiană pândește de mult momentul ca să prezinte mai mult interes.

„Din această cauză Italia a cerut și Ungariei să accepte să se retragă din C. E. C.

„Și acum s'a ivit ocazia favorabilă, pentrucă după cum se știe, forul german n'a autorizat echipele austriace și cehe să participe în C. E. C. Deși admiterea României și Iugoslaviei a însemnat un serios reviriment, oficialii italieni obiectând că participarea Italiei ar cere sacrificii materiale și mai mari, au preferat să renunțe la C. E. C. După părerea lor, deplasarea la București sau la Belgrad și primirea echipelor românești și iugoslave în Italia s'ar solda cu serioase deficite materiale. In acelaș timp însă matchurile de campionat costă mai eftin și prezintă mai mult interes.

„Din această cauză Italia a cerut și Ungariei să accepte punctul său de vedere, cu atât mai mult cu cât Ungaria este singură care mai exista dintre țările fondatoare și ca atare este datoare să facă aceasta.

„Ungaria însă, deși a recunoscut valabilitatea argumentelor italienești, a arătat că pe ea n'o călăuzesc decât interesele sportive și ea nu poate să renunțe din această cauză la legăturile sale sportive cu țări vecine ca Iugoslavia și România, ci dimpotrivă ca singura din fondatoarele C. E. C., trebue să apere drepturile sportive ale acestor țări în cadrul C. E. C.

„Astfel după lungi discuții s'a ajuns la o înțelegere provizorie în privința organizării micului C. E. C.

IN CUPA DUNARII PARTICIPĂ ȘI BULGARIA

„Delegatul Ungariei la conferința dela Zagreb, d. dr. Paul Gidófalvy — scrie confratele arădean — ne-a declarat următoarele în legătură cu „Micul C. E. C. și „Cupa Dunării":

„Fără îndoială, menținerea Cupei Europei Centrale în această nouă formulă va însemna mari sacrificii pentru Ungaria. Echipele noastre fruntașe, cari sunt direct interesate, sunt de pe acuma împotriva organizării micului C. E. C. Eu am reușit totuși să conving federația noastră ca aceasta să intervină pentru satisfacerea dorințelor românești și iugoslave. Sunt convins că footballul românesc și iugoslav merită să fie luat în serios și apreciat la justa lui valoare. Dealtfel cu prilejul matchurilor viitoare, toată lumea va avea prilejul să se convingă că soccerul acestor țări a atins nivelul footballului vechilor participanți ai C. E. C. Despre scăderea nivelului footballistic deci, nici nu poate fi vorba. Eu personal, consider footballul românesc mai bun și mai capabil de progrese decât acela jugoslav. Românii joacă un football rapid și modern, iar în ceiace privește progresul lor, acesta este asigurat și mai sigur ca la noi, pentrucă pe ei nu-i obsedează trecutul și astfel vor putea apuca imediat pe drumul cel bun.

„In privința „Cupei Dunării" pot să vă spun că și Bulgaria a cerut admiterea ei în competiție. Delegatul lor, d. Batenbergsky, ne-a demonstrat, că Bulgaria are prerogative în această privință fiind și ea un „stat dunărean". Din păcate am fost nevoiți să respingem participarea Bulgariei pentru anul 1940, pentru că programul anului în curs fusese întocmit.

Am propus însă — și la această propunere s'a raliat și Iugoslavia — admiterea Bulgariei pentru 1941. România nu s'a pronunțat în această chestiune, d. dr. Liviu Iuga declarând că nu are mandat dela federația română, dar a promis că va interveni pe lângă FR.F.A. pentru admiterea Bulgariei în Cupa Dunării.

EDUCAȚIA TINERETULUI SPORTIV MAGHIAR

„D. dr. Paul Gidofalvy a trecut apoi la footballul ungar.

„Am primit nenumărate invitații din Estonia, Danemarca, Turcia, Grecia, Italia, Spania și Portugalia. La 2 Iunie jucăm cu Suedia la Stockholm. Dat fiind că în acelaș timp trebuie să satisfacem și unele obligații față de Elveția, Germania, România și Iugoslavia, nu știu dacă vom avea timp să jucăm peste tot. In orice caz anul în curs va fi sacrificat pentru cimentarea legăturilor noastre cu România și Iugoslavia, în cadrul Cupei Dunării.

Pe ici-colo mai sunt unele chestiuni de pus la punct. Bunăoară nu de mult federația iugoslavă n'a aprobat jocul lui Ferencvaros la Velika Beckerek și noi atunci ne-am văzut siliți să nu aprobăm deplasarea Hungariei și a lui F. C. Szeged la Zagreb și Osijek. Desigur că „misterul dela Velika Beckerek" va fi rezolvat și totul se va aranja cum e mai bine.

„Depunem o muncă uriașă pentru pregătirea tineretului sportiv. Avem în momentul de față 6 tabere, unde 1000 de tineri primesc 2—3 săptămâni educație teoretică și practică din tainele footballului.

„La 17 Aprilie începe concursul antrenorilor. Fiecare antrenor va participa cu echipa sa, a cărei joc va fi examinat din toate punctele de vedere. Sperăm că vor participa la această întrecere 25—30 de echipe. Premiul I este 600 de pengö (20.000 lei), al doilea 400, al treilea 300, al patrulea 200 de pengő, iar jucătorii echipei câștigătoare vor primi medalii comemorative și vor fi găzduiți în mod cu totul gratuit în taberele noastre de vară.

„Căutăm cu orice preț să îndreptăm tineretul spre sport. Să câștigăm cât mai mulți pentru mișcarea sportivă. Oferim juniorilor merituoși, bilete gratuite la matchuri internaționale. La matchul cu Elveția am împărțit 2.000 de asemenea bilete, iar la matchul cu România vom împărți tot atâtea".

MEAZZA a fost vindecat de... o vrăjitoare

Meazza s'a vindecat. Celebrul „Peppino", care trebuise să abandoneze footballul pentrucă avea un defect de circulație sanguină la piciorul stâng, va putea juca din nou la Ambrosiana și în squadra azzura.

Pentrucă — așa cum am spus — el este azi sănătos. Și este sănătos grație unei... vrăjitoare.

Intr'adevăr, el a fost îngrijit de o „doctoriță populară", care stă pe cea mai sărăcăcioasă stradă din Genova.

Această vrăjitoare a năruit toate diagnosticurile medicilor, cari îl condamnaseră să fie... spectator.

Și vrăjitoarea aceasta l-a vindecat numai cu masaje de ulei camforat.

Campionatul districtului Focșani s'a amânat pentru Duminică 14 Aprilie

Din cauza timpului nefavorabil campionatul districtului Focșani s'a amânat pentru Duminică 14 Aprilie crt.

Dintre partidele care se dispută Duminecă pe stadionul orașului Focșani este de subliniat matchul dintre „Vrancea", actuală campioană de toamnă și C. S. Unirea ambele din Focșani. Gloria are de susținut un match greu la R. Sărat cu Unirea Tricolor care ocupă locul al treilea în clasament și care are o echipă mult refăcută ca aceea din Toamnă. Credem într'un match nul.

Celălalt match se dispută la Tecuci. F. C. Stamatinești din Focșani și A. S. C. din Tecuci după antrenamentul pe care la făcut Tecucienii se crede că victoria va reveni lor astfel matchul va fi viu disputat.

— i. s. —

Campionatul de football al Turciei

Istanbul. — Campionatul celor două categorii: Istanbul, Ankara și Smirna, a dat următoarele rezultate:

ISTANBUL

Fener Bagtche—Galata Seray 1—1.

Bechiktache—Vefa 2—2.

Șișli—Kaurdoulons 5—2.

Anatol Hisar—A. S. Pera 3—2.

ANKARA

Muhafiz Gondzon—Gendzler Birligi 5—3.

SMIRNA

Altai—Altin Orbon 2—2.

Din lumea cluburilor mici

● VULTURII CARPAȚILOR dorește să se deplaseze de sărbătorile Paștelui la Târgoviște sau într'o localitate din cuprinsul jud. Dâmbovița.

Cluburile doritoare se vor adresa la magazinul *Victor*, articole de sport, Bd. Brătianu 16. Palatul Creditul Minier.

● LAROMET s'a pregătit intens în vederea matchului de Duminică cu *Vulturul de Mare*.

Aceasta pentru a preîntâmpina o surpriză.

● NOUA conducere a grupării *Ioan Dârlău*, lucrează intens pentru a da o mare extindere asociației.

● A. C. S. A., s'a antrenat ieri cu *Monitorul Oficial*.

● DUMITRESCU fostul portar al grupării *Marina* a fost achiziționat de *A. C. S. A.*

● BADULESCU GH. un excelent atacant, fost în gruparea *A.G.E.R.* va fi achiziționat de *L.P.N.* și la primul match va apare în formație.

● ECHIPA clasei a II-a a școalei industriale n-rul 16 provoacă la un match de football echipa clasei I-a pe terenul Federației, Duminică 14 Aprilie. Formația echipei cl. II-a Popescu, Martinescu, Urzică, Gică Săraru, Săraru II, Iosf Țane-Ticuș Gorilă, Frânculescu, Dumitrașcu.

Arbitru, d. c-dant Postelnicescu.

SPECTACOLE

Teatre

OPERA: Voevodul țiganilor.
NAȚIONAL: Baronul.
STUDIO: Concertul.
LIGA CULTURALĂ: Imbrăcați pe cei goi.
MUNCĂ ȘI VOE BUNĂ: D-l de Pourceaugnac.
REGINA MARIA: Amorul e francez.
SĂRINDAR: D-șoara Butterfly.
COMOEDIA: Un băiat și jumătate.
SAVOY: Morizt al II-lea.
ALHAMBRA: Alhambra în floare.

Cinematografe

CINEMA SCALA: „Elisabeth și Essex și jurnal Paramount.
ARO: Cântec de leagăn; Jurnale.
CAPITOL: Ingeri cu fețe murdare și Jurnale.
„TRIANON" Tyrone Power — Sonja Henie în „Steaua Nordului" Jurnal nou Francez de război și Paramount.
CARLTON: Mezelința, jurnale Fox și Paramount.
REGAL: Cocoșatul dela Notre Dame. Jurnal Paramount.
SELECT: Invitația la fericire.
FEMINA: Hotel imperial.
A. R. P. A.: S. O. S. Carfax (partea I).
ROXY: Vrăjitorul din Oz.
ELYSÉE: Ultimă eventură a lui Sherlock Holmes și Gorila.
FORUM: Soțul meu conduce ancheta și Drapelul.
OMNIA: Andy Hardy iubește și Caterina cea mică.
AIDA: Delir; Evadatul din Aktus.
AMERICAN: Moartea obosită și Hotel pentru femei.
BIZANTIN: Fata bătrână; Union Pacific.
BARCELONA: Gunga Din; Jurnal și Comedie.
COTROCENI: Adio D-le Chips; Desmoșteniții soartei.
CARMEN: Ea și El; Lordul Jeff.
DACIA: La capătul Pământului și Moulin Rouge.
DICHIU: Jesse James (Brigandul); Fecioara de azi.
DIANA: Stan și Bran Eroi fără voie și Tarzan în Exil.
FLORIDA: Nebuniile vacanței; Dreptatea nopții.
FRANKLIN: Ogorul și Suzana.
EDISON: Comoara din Insula Piraților. Opera completă.
GLORIA: Copilașul domnișoarei și Trader Horn.
GRAND: Misiunea locotenentului Perry și Viața de artist.
ILEANA: Dragostea mea te cheamă și Ora fatală.
IZBANDA: Viața e un joc; Aventurile lui Hucklebery Finn.
LIZEANU: Omul cu Mască (Mascatul) și Completare
LIA: Brigada Nordului și Dincolo de Ziduri.
LUCIFER: Desmoșteniții soartei; Luna de miere la Paris; Jurnal Românesc.
MARCONI: Miezul nopții; Jurnal de război Paramount și O.N.C. și Trupa de Reviste și Comedii D'Ayol.
MARNA: Femei; Andy Hardy milionar și Trupa de Reviste Titi Mihăilescu.
MILANO: Delir; Miezul Nopții.
MODEL: Oameni de sacrificiu; Cei trei Muschetari.
MIORIȚA: Femei și Tarzan în exil.
NERO: Primul sărut; Noaptea amintirilor.
NONI: Desmoșteniții soartei și Trade Horn.
NISSA: Paradisul pierdut; Tarzan în Exil.
ODEON: Copilașul Domnișoarei; Nu sunt criminal.
PACHE: Fata bătrână; Eroi fără voe; Jurnal Românesc.
PARIS: Comoara din Insula Piraților. Opera completă.
RAHOVA: Cavalcada fantastică; Olimpiada 1939.
RIALTO: Adio D-le Chips; Se aprind făcliile.
SPLENDID: Ispitele trupului; Foc de arme în Arizona.
TOMIS: Sudan și Tentație.
TRIUMF: Diavolii Roșii. Opera completă.
UNIC: Derrière la Façade (Dincolo de Ziduri); Brigada Nordului.
UNIREA: Shirley salvează America; Familia jud. Hardy.
VOLTA-BUZEȘTI: Fugara și Eroul din Far-West.
VENUS: Se aprind făcliile; Pentru Patrie; Jurnal.
VOLGA: Dincolo de Ziduri; Linia Maginot și Prizoniera din Sing-Sing.
PALAS BULEVARD: Vestul sălbatic și Dragostea mea te cheamă.
REX: Iarmarocul; Beția aurului.
PAX: Suflete în ceață; In slujba inamicului.

SCHALKE 04
este echipa cu care se tratează pentru turneul pascal

Am scris într'un număr trecut că pentru Paşti se pregăteşte totuşi un turneu internaţional de football cu participarea unei mari echipe străine.

Astăzi putem anunţa cine formează această echipă.

Este vorba de Schalke 04, bine cunoscuta echipă germană, echipa lui Szepan, internaţionalul german.

Rămâne de văzut dacă tratativele vor fi duse la bun sfârşit sau nu.

„Japonia" a învins „China"
ieri la antrenamentul Juventus-ului

Juventus a făcut ieri antrenament la Mogoşoia. S'a jucat la două porţi între echipele „ad-hoc' China şi Japonia.

A învins Japonia cu toate că a fost formată în majoritate din juniori.

Rezultatul a fost 6—3, punctele fiind marcate de Mihalache (4) şi Sinco (2).

Echipa s'a arătat a fi în perfectă formă.

DISTRICTUL DE FOOTBALL BUCUREŞTI

Comunicat

Grupările Viforul Dacia şi Zburătorii sunt obligate a prezenta secretariatului districtului până astă seară Vineri, 12 Aprilie crt., rapoartele de arbitrii jocurilor respective disputate pe terenurile Velodrom şi Colentina. In caz contrariu se va aplica sancţiuni.

*

Se aduce de asemeni la cunoştinţa grupărilor Adesgo şi Olimpia că jocul lor de juniori, programat pentru Duminică, 14 crt., pe terenul A.N.E.F., se va disputa pe terenul A.C.S.A. la orele 15, de oarece terenul A. N. E. F. este indisponibil.

D. Raţiu Vasile — arbitrul jocului — este rugat a lua act de această modificare.

Nici ieri nu s'a dat decizia în contestaţia Gloriei C. F. R.

Ieri seară Comisia campionatului Naţional, trebuia să se pronunţe în chestiunea contestaţiei introdusă de Gloria CFR (Calaţi) la matchul cu Venus, pentrucă Iordache nu avea drept de joc.

Comisia nu s'a pronunţat încă şi este exclus ca decizia să fie dată săptămâna aceasta.

„IL CALCIO ILLUSTRATO" şi cupa Europei Centrale

In ultimul „Diretorio Federale" *comitetul federaţiei italiene de football) s'a discutat şi chestiunea Cupei Europei Centrale. In legătură cu aceasta iată ce scrie* „Il calcio illustrato" :

„S'a luat act, aprobând activitatea delegaţilor săi, de rezultatele reuniunei internaţionale dela Zagreb asupra amânării disputării Cupei Europei Centrale şi asupra deciziilor inerente".

Shooturi şi bare

Cu prilejul matchului dintre Ungaria şi Germania de la Berlin, conducătorii celor două echipe au perfectat şi revanşa. Ea va avea loc în cursul lunei Octombrie la Budapesta.

*

Duminică la Bruxelles echipele naţionale ale Belgiei şi Luxemburgului au terminat la egalitate, rezultatul fiind 1:1.

*

Italianul Dattilo, conduce matchul dintre Germania şi Iugoslavia, care se joacă Duminică la Viena.

NUMAI spectatorii de la A.N.E.F. au posibilitatea de a „trăi" alături de echipa care joacă la Roma

Informaţia că federaţia de football a luat hotărîrea de a sta în permanentă legătură telefonică cu Roma pentru a putea anunţa din cinci în cinci minute care este situaţia în matchul România-Italia, a produs o mare senzaţie. Pentrucă astfel F.R.F.A. a pus la îndemâna publicului singura posibilitate de a şti ce se întâmplă în partida din capitala Italiei: aceea de a veni Duminică la A.N.E.F.

Impresia produsă de această ştire s'a putut observa şi din modul aproape vertiginos cum s'a ridicat locaţiunea biletelor. Intr'adevăr, faptul că pe lângă că spectatorii pot vedea un match excepţional de frumos pot fi şi în permanent „contact" cu echipa naţională, care luptă la Roma, a determinat pe cei mai mulţi să-şi asigure locuri cât mai „comode".

UN ORIGINAL
SISTEM DE PREMII...
Dacă învinge la Bucureşti jucătorii din Reşiţa capătă un concediu de două săptămâni

Victoria de Duminică are o importanţă egală pentru ambii adversari. E în joc prestigiul celor două centre de mare tradiţie sportivă şi pregătirile cari se fac pentru această întâlnire între tot ceeace s'a făcut până acum în materie de matchuri inter-oraşe.

Lucrul acesta se poate vedea clar din premiile pe care forurile federale le acordă jucătorilor în caz de victorie. Şi în această direcţie lucrurile sunt foarte interesante. Pentru că Reşiţa a introdus în footballul nostru o nouă metodă de a răsplăti pe jucători.

Intr'adevăr, bucureştenii au rămas la premiile în bani. Pe lângă primele pe care le va da federaţia în caz de victorie, districtul Bucureşti a promis şi el o primă suplimentară de 1.000 lei.

In schimb, dacă nu acordă premii mari în bani, cei din liga de Vest au mai multă imaginaţie. In cazul când echipa combinată Timişoara-Reşiţa - Arad va isbuti să câştige matchul de la Bucureşti, jucătorii reşiţeni şi toţi cei din Timişoara, care sunt funcţionari sau lucrători, vor primi drept premiu... un concediu de două săptămâni.

Trebuie să recunoaştem că acest sistem de a răsplăti efortul nu e numai interesant ci şi greu de realizat pentru federalii bucureşteni. Ori cum, însă, fie că primele sunt în bani, fie că sunt în... zile de concediu, totul dovedeşte că rivalitatea de care se vorbeşte, nu este o vorbă goală. Ea există în realitate şi constitue nervul central al întâlnirii.

AU INCEPUT TRATATIVE PENTRU MUTAREA MATCHULUI F. C. BRAILA-RAPID, LA BUCUREŞTI

In cursul zilei de eri am fost informaţi că reprezentanţii grupării F. C. Rapid au început tratative cu F. C. Brăila pentru a muta matchul de Cupă la Bucureşti.

Cum se ştie, această partidă trebuie să se dispute la 28 Aprilie la Brăila.

BEOGRADSKY întărit
cu Glaser, Woelfl şi Petrovici
iată echipa Jugoslaviei pentru jocul cu Germania

Belgrad, 11. — Cercuri bine informate afirmă că selecţioneurul unic, d. Bosko Simonovici, va alcătui — în vederea matchului cu Germania de Duminică — o echipă din 8 jucători dela Beogradsky şi 3 din alte grupări.

Mai mult, aceleaşi cercuri anunţă următoarea echipă :

Glaser (Gradjansky - Zagreb) — **Stoilkovici-Dubaţ-Manola, Draghicevici, Lechner - Glişovici, Valjarevici** toţi Beograsky), **Aţa Petrovici** (S. K. Jugoslavia), **Woelfl** (Gradjansky - Zagreb), **Nikolici** (Beogradsky)

A fost formată echipa Capitalei

(Urmare din pagina I-a)

Demetrovici, Drăgan, Sipos, Ploeşteanu, Auer, Bodola Prassler.

MACABY : Sadowsky, Havas, Csaika, Osias, Kiss, Brandabura, Hermann (Katz), Szica (Herman), Constantinescu Grecu (Szika), Bărbulescu, Moisescu.

Punctul macabyst a fost marcat de Moisescu.

ECHIPA A FOST ALCATUITA

După antrenamentul de ieri, domnul maior Gică Brezeanu a alcătuit următoarea echipă a Capitalei.

Sadowsky, — Dragomirescu, Negrescu, — Demetrovici, Drăgan, Moldovanu, — Sipos, Ploeşteanu, Auer, Bodola, Prassler.

Rezerve: Creţeanu.

Toţi aceşti jucători sunt convocaţi pentru Sâmbătă 13 crt. ora 19 la sediul Districtului Bucureşti.

Intâlnirea BUCUREŞTI-TIMIŞOARA a devenit mai dramatică...
... pentrucă învingătorul matchului va câştiga definitiv „Cupa General Gabriel Marinescu"

Matchul de Duminică dintre selecţionatele Capitalei şi Ligii de Vest are o psihologie aparte. Aşa cum explica şi ieri Auer, rivalitatea, marea rivalitate dintre Bucureşti şi Timişoara este mai ales o rivalitate a jucătorilor. Intâlnirea dela 14 Aprilie este în primul rând un match de orgoliu.

Privită sub acest unghiu, partida a căpătat un stimulent extraordinar prin „Cupa General Gabriel Marinescu", pusă în joc cu această ocazie.

Intr'adevăr, se ştie că preşedintele federaţiei de football a donat o cupă pentru a fi acordată învingătorului acestei partide. In ultimul moment s'a decis ca trofeul să fie câştigat definitiv de învingătorul matchului dela A.N.E.F.

Intâlnirea dela 14 Aprilie nu va fi ultimul match Bucureşti-Timişoara, dar va fi cel din urmă match în care splendidul trofeu al preşedintelui federaţiei va putea fi câştigat. Şi faptul acesta — încadrat în ambianţa specială a întâlnirii — face ca lupta pentru afirmarea superiorităţii să fie şi mai pasionantă.

INTR'O ZI CU VANT

Spectatorul prudent pleacă la un match de football

(Reichssportblatt).

RUGBY

„Nu am reușit niciodată să învingem pe italieni... Totuși..."

Interesantele declarații ale d-lui Grigore Caracostea, președintele Federației de rugby

In legătură cu matchul internațional de rugby Italia — România se observă un lucru foarte interesant. Intâlnirea aceasta prezintă un interes mult mai mare decât campionatul european, care a fost organizat la București.

Explicația este că în matchul acesta, care reprezintă o revanșe așteptată de mult, echipa națională are șanse de victorie și atunci rugbyul român ar inregistra prima sa victorie internațională.

Iată ce declară d. Grigore Caracostea, președintele federației de rugby:

„Sunt foarte mulțumit că jocul Italia — România de rugby coincide cu prima manifestare sportivă italo-română, organizată la București după vizita făcută de d. comandant Teofil Sidorovici în Italia, vizită menită să aibe cele mai bune urmări asupra relațiilor dintre tineretul celor două țări.

Federația română de rugby a făcut pentru acest joc toate pregătirile posibile. Suntem însă ghinioniști. O primăvară întârziată, concentrările și situațiune precară a grupărilor noastre, au fost obstacole greu de trecut, pentru care am depus eforturi mari spre a le înlătura măcar în parte. Am speranța că s'a reușit.

Am toată increderea în comisia noastră de selecție și, natural, în echipa ce a format-o. Ca întotdeauna poate să existe unele nemulțumiri, inerente, într'un sport amator. Acestea sunt însă de ordin subiectiv și ele trec chiar înaintea jocului. Sunt sigur că echipa se bucură de încrederea unanimă, încredere de care are nevoie pentru a putea merge la o victorie.

Nu am reușit nici odată să învingem pe italieni. Totuși pot afirma că rugbyul nostru are aceiași valoare ca și adversarii noștri de Duminică. Dorim să dovedim acest lucru, cu toate greutățile ce le-am avut de întâmpinat în pregătirea și formarea echipei noastre.

Sunt bucuros că voi avea ocazia de a primi ca oaspe al nostru pe Contele Theo Rossi, președintele federației italiene, un membru marcant al partidului fascist italian.

Incep rugând publicul românesc să sprijine echipa noastră de rugby, care va depune tot efortul spre a fi la înălțimea încrederii, pe care o solicit".

...otball football football

CONVOCARI

● C. A. OBOR convoacă pentru Duminică 14 Aprilie crt., orele 12, în fața tutungeriei pe toți jucătorii echipelor prime și junior în vederea matchulu cu Herăstrău.

In mod special se convoacă Sony Dumitrescu și Ionescu Florian (Grecu).

● A. S. C. BANNEASA convoacă pe ziua de 12 Aprilie c. la antrenament în vederea matchului cu „Fișet" pe următorii jucători: Teodorescu, Paul, Lică, Merer, Apostolescu, Marghiloman Buracu, Cristescu Georgescu, Găbunea, Mucenic, Constantinescu, Medaru precum și pe ceilalți jucători ai săi.

● „Vergu" convoacă pentru azi orele 13, pe toți jucătorii secției de football pe terenul din Parcul Vergului pentru a lua parte la antrenament.

Seara la orele 20.30 va avea loc ședința la sediul asociației.

● „COLȚEA" convoacă pentru astăzi Vineri 12 Aprilie 1940 ora 14 precis pe toți jucătorii echipe I-a și juniori pentru antrenamentul general în vederea jocurilor oficiale de Duminică cu Olimpia și A. C. S. A.

Prezența obligatorie. Orice absență va fi aspru sancționată.

● A. G. E. R. convoacă pentru Duminică 14 Aprilie crt., orele 8.15 a m. echipa de juniori în vederea matchului cu S. E. T., iar la ora 10.30 a. m. pe Velodrom echipa primă.

● L. P. N. convoacă pentru Duminică 14 Aprilie crt. orele 8 a. m. la Statuia Brătianu pentru a face deplasarea pe terenul B. T. M. T. pe toțu jucătorii.

● ZBURATORII convoacă pentr Sâmbătă 13 Aprilie crt. orele 21 la sediu pe toți jucători la ședință, cu care ocazie se va forma și echipa pentru matchul de Duminică.

● DACIA TRAIANA convoacă pentru Duminică 14 Aprilie crt. orele 8 a. m. pe terenul Unirea-Tricolor pe toți jucătorii în vederea matchului cu Stăruința.

Orice întârziere va fi sancționată.

● ENERGIA convoacă pentru Duminică 14 Aprilie crt. orele 12.30 în localul din Str. Cotofeni Tei 17 următorii jucători:

Gaboș, Buhoner, Szlloghi, Meharíu, Dascăl, Olesvari, Tais Petre, Dănescu, Gheorghe, Iova Mihai, Astalos, Schneider.

● GENERALA convoacă în mod special în ziua de 12 Aprilie crt. orele 19 la sediu pe jucătorul Raicu Adrian pentru a i se da relații ce-l privesc personal.

● INDUSTRIA LETEI convoacă pentru astăzi Vineri 12 Aprilie crt. orele 15 pe toți juniorii la antrenament.

● ION DARLAU convoacă pentru Duminică 14 Aprilie crt. orele 10 a. m. în vederea matchului cu Garajele Mihăescu pe terenul Iuta pe următorii jucătorii: Horvath, Emil, Puiu, Cirzac, Grigoriu, Mihaache, Cuedan, Titică, Fronio, Tolan, Farcaș, Willy, Mitu Marin, Sandu Caporal.

● PEBE convoacă în vederea antrenamentului pentru astăzi Vineri 12 Aprilie crt., orele 15 pe toți jucătorii secției de football la sediu grupării.

● VULTURII CARPAȚILOR convoacă pentru astăzi Vineri 12 Aprilie crt. orele 20.30 la sediu pe toți jucătorii secției de haudball în vederea formării echipei.

Prezența obligatorie.

● DISTRIBUȚIA convoacă pentru astăzi Vineri 12 Aprilie crt. orele 15.45 pe terenul dela Mogoșoaia pentru antrenament cu Biruința pe toți jucătorii echipelor primă și juniori.

TURISM

BULETINUL ALPIN

Revista **Buletinul Alpin** editată de asociația A. D. M. I. R. a apărut într'un număr jubiliar de 80 pagini. Tipărită în condițiuni tehnice optime, publicată aceasta care aduce un real aport propagandistic ideii turistice în România se bucură de colaborări din cele mai prețioase.

Astfel remarcăm: Radu Boureanu: Romanul turistic Ovidiu Manițiu: Apoteoză; Vladimir Tudor: Cruce; G. Velescu: Din Piatra Craiului în Ezer; I. Ionescu-Dunăreanu: Itinerarii în Westwandul Grindului; I. Uriște-Olt: După zece ani; Aurel Păcurariu: Traduceri din Lus Trenker; Dr. Gh. Dumtrescu: Rânduri pentru aniversarea Admir-ului și V. Paraschivescu versuri.

AUTOMOBILISM

O remarcabilă performanță automobilistă

Pe circuitul „Marelui Premiu Tripoli" Farina a alergat cu 240 Km. pe oră

Tripoli, 11. — Pe circuitul „Marelui Premiu Tripoli" s'au ținut scurte competițiuni de viteză cu prilejul cărora au fost încercate nouile modele de 1 litru 500 produse de casa Alfa Romeo în vederea activității internaționale de anul acesta.

Nouile trăsuri au dat completă satisfacție ele realizând ridicate viteze orare. Astfel, Farina, la volanul uneia din cele două trăsuri încercate a acoperit patru tururi de circuit în 3 minute 40 secunde, ceea ce corespunde unei viteze orare de 240 km. 340.

Performanța întrece toate așteptările și de aceia se crede că în „Marele Premiu Tripoli" victoria nu va putea scăpa alergătorilor italieni.

CICLISM

Duminică prima reuniune pe velodrom

Alergările contează în vederea selecționării pnntru Balcaniadă

Duminică va avea loc prima reuniune a anului, pe velodromul dela Belu.

Reuniunea de peste două zile este aceea care trebuia să se desfășoare Duminică 7 Aprilie, dar care a fost contramandată din cauza viforniței. Programul zilei este acelaș. Adică: cursă de viteză și demi fond cat. I și II, demi-fond cat. III și cursă de eliminare cat. incepători.

Un program restrâns. Insă însemnătatea zilei o constitue prima verificare a selecționabililor. Cu acest prilej se va vedea că nu avem băeții în formă — și asta aproape exclusiv din cauza vremii neprielnice de până acum, — și că amânarea Balcaniadei, din acest punct de vedere, este binevenită.

Pentru ziua de poimâine, nu trebuie să ne așteptăm la isprăvi prea mari, — ne referim la rezultate technice. Alergătorii sunt în curs de preparare, astfel că surprizele vor fi ceva firesc. Atât în bine cât și în rău. Băeții își vor desăvârși forma dela reuniune la reuniune, sub ochii spectatorilor.

Și este interesant de urmărit evoluția aceasta.

De reținut: reuniunea începe la ora 10 dim.

RUGBY

ȘTIRI

● Clubul „Venus", secția rugby, convoacă pentru azi 12 Aprilie a. c. ora 3 după amiază pe terenul din Splai toți jucătorii secției, la antrenament.

ATLETISM

Oare e adevărat?

Dece n'am mărturisi-o, nu ne-a venit și nici acum nu ne vine să credem, că într'adevăr d. Petrescu a demisionat dela președenția Ligii Muntenia.

Inutil să adunăm noi în câteva rânduri tot sufletul și toată munca dăruită larg atletismului românesc, de acest luptător de baricadă.

Vestea e prea îngrijorătoare, prea rece, ca să venim în acest moment, când stăm la un pas de prăpastie, cu ondulația servilă ori cu elogiul meschin. Omul pentru care nu există o Duminecă a lui, și care sacrifica nu numai timp, ne părăsește.

Prima dată când l-am auzit spunând pe d. Petrescu: „Eu demisionez dela Ligă", a fost la adunarea generală. Câțiva am râs, mulți au zâmbit numai. Iar d. col. Pălângeanu l-a amenințat cu degetul și clătinând din cap, parcă exclamând:

— Fii cuminte Petrescule! De asta ne arde nouă acum...

Nimeni n'ar fi crezut ca entuziastul și neobositul domn Petrescu va demisiona realmente.

Și-acum?

Noi nădăjduim a crede că d. Petrescu va reveni. Nu-i vedem — să nu se supere nimeni — un urmaș.

Sunt atât de mari piedicele care-l opresc pe d. Petrescu să rămână în fruntea celei mai harnice ligi din țară?

Dorim să credem că nu! Ar fi păcat să pierdem această energie, acest pioner al mișcării noastre atletice.

Niciodată nu e prea târziu, ne-au învățat filozofii.

Ceea ce așteptăm dela d. Petrescu, d-sa știe! Vom aștepta oare zadarnic?!...

PAGINA BOXULUI

Judecată solomoniană?

Deși a fost învins la puncte de Kreitz, Adolf Heuser a rămas campion al Germaniei

Astfel a hotărît Federația germană de specialitate

In câteva luni, germanul Adolf Heuser, recent învingător al lui Vasile Șerbănescu, campionul României la toate categoriile, a pierdut nu mai puțin de trei titluri.

Invins de Max Schmeling în matchul valabil pentru titlul european al categoriei grele pe care il obținuse în urma victoriei austriacului Lazek, Heuser a pierdut succesiv titlul continental la categoria semi-grea, neputând face greutatea în ziua când urma să-și pună trofeul în joc în fața lui Merlo Preciso, și zilele trecute a cedat titlul național lui Kreitz care, după juriul matchului a fost mai bun decât adversarul său.

Ceilalți specialiști cari asistaseră la match nu au văzut la fel ca judecătorii matchului, toți susținând că Heuser era acela care avusese avantaj și toată lumea cifra acest avantaj la 3 puncte.

Discuțiile în contradictoriu și vehementa critică a ziariștilor a dus la un epilog al cărui teatru de desfășurare a fost sediul Federației de specialitate.

Aci discuțiunile au continuat specialiștii împărțindu-se în două tabere. Unii susțineau că juriul nu a ținut seama de ofensiva permanentă a lui Heuser care a atacat continuu în 11 din cele 12 reprize ale matchului, iar alții pretindeau că s'a dat prea multă atenție preciziei și eficacității loviturilor lui Kreitz, lovituri cari în prima repriză au trimis pe Heuser pentru câteva secunde la pământ și cari, în cele din urmă au avut darul să epuizeze pe campion.

S'a mai susținut deasemenea că în baza unei singure reprize — ultima — de dominare, nu se poate acorda o decizie și s'a ajuns la concluzia că Heuser a fost nedreptățit de juriul matchului pe care l-a disputat în compania lui Kreitz.

Federația germană a luat atunci o hotărîre pe care presa internațională o consideră solomoniană (?).

Și anume, s'a hotărît ca victoria la puncte să fie acordată lui Kreitz dar, pentrucă acesta nu ar fi obținut în cursul luptei un avantaj destul de categoric, Heuser rămâne și mai departe deținător al titlului pe care este însă obligat să-l pună în joc, în fața lui Kreitz, chiar în cursul acestui sezon.

Specialiștii germani consideră drept bună decizia Federației și așteaptă cu nerăbdare reeditarea partidei care a avut darul să entuziasmeze asistența.

După noi, hotărîrea Federației germane are ceva original în ea și nu poate constitui, în nici un caz, o judecată solomoniană. Este adevărat că, contrar opiniunilor dela noi, o Federație are dreptul să se derobeze dela prevederile regulamentului internațional când este vorba de o competițiune națională dar, de aci și până la la a da două decizii în flagrantă contradicție este o frumoasă diferență.

Credem că, date fiind părerile împărțite, Federația germană ar fi putut rezolva — dacă găsea că este absolut necesar să o facă — mai bine acest diferent, anulând decizia matchului și obligând pe combatanti să se reintâlnească într'un termen cât mai scurt posibil. Importanța matchului nu ar fi provocat întârzieri și lucrurile se lămureau în modul cel mai sportiv și sigur.

Breack... stop... out..

● Reuniunea proectată pentru ziua de Duminică 21 Aprilie la Târgoviște, în regia grupării „Mielu Doculescu" nu va mai avea loc.

● *Ion Zainea* și *Alexandru Zahiu* excelenții amatori ploeșteni stabilindu-se la Brașov, vor activa pe viitor în sala I. A. R., sub conducerea maestrului Constantin David.

Pentru 20 și 21 Aprilie

Au fost fixate datele campionatelor naționale de amatori

23 concurenți sunt calificați pentru probele finale

Știrea publicată de noi eri, referitoare la campionatele naționale de amatori, se confirmă. Box-ul a decis aseară ca intrecerile pe țară să se țină în seara zilelor de 20 și 21 Aprilie în sala „Inainte".

Forul nostru de specialitate și-a asumat răspunderea organizării acestor importante competițiuni și a încredințat regia grupărei „Turda" care va lucra sub directul control al organelor F. R. Box-ului.

Deși numai puține zile ne despart de data la care întrecerile naționale ale anului în curs vor începe, avem tot dreptul să sperăm că, datorită diligențelor depuse de forul pugilistic vom asista la spectacole de calitate dispuse într'un cadru occidental.

Programul primei zile va fi tras la sorți în ziua de 20 Aprilie după ce participanții se vor supune verificărei greutăților respective, finalele urmând să se petreacă între învingătorii din prima zi și cei cu cari sorții ii vor scuti de matchurile de calificare.

MATCHURI PROFESIONISTE

Spre a se asigura un succes desăvârșit, Federația Română de Box a hotărît ca reuniunile campionatelor naționale de amatori să fie completate cu câte un match profesionist în 10 reprize a 3 minute.

In acest scop se va face apel la patru dintre cei mai spectaculoși pugiliști indigeni în frunte cu Lucian Popescu, campionul Europei la categoria pană.

Este foarte probabil ca în prima seară să asistăm la o întâlnire între Dumitru Panaitescu și Anton Oșca, iar în cea de a doua să gustăm fazele unei dispute între Lucian Popescu și Constantin David sau Ștefan Bogdan.

BOXEURI CALIFICAȚI PENTRU CAMPIONATE

Pentru competițiunile naționale de amatori s'au calificat următorii boxeuri:

Categoria muscă: Ion Chiriac (Bucegi), Romulus Indru (Timiș) și Eugen Tupecika (Suceava).

Categoria cocoș: Nicolae Rădan (Bucegi), Petre Fiat (Timiș) și Vasile Cojocaru (Dunărea de Jos).

Categoria pană: Marin Gaspar (Bucegi), Ioan Pârvu (Someș) și Mihail Tupecika (Suceava).

Categoria ușoară: Ion Popa (Marea) și Ștefan Moritz (Timiș).

Categoria semi-mijlocie: Aurel Weintraub (Bucegi), Ion Istrati (Timiș) și Grigore Jelesneac (Dunărea de Jos).

Categoria mijlocie: Valentin Andreev (Bucegi), Tiberiu Kadar (Someș) și Vasile Boanță (Dunărea de Jos).

Categoria semi-grea: Vasile Constantinescu (Bucegi), Valentin Palfi (Someș) și Alfred Meschi (Dunărea de Jos).

Categoria grea: Gheorghe Georgescu (Bucegi), Gheorghe Lungu (Timiș) și Vladimir Dracs (Suceava).

Candidează deci la cele opt titluri naționale: 7 amatori bucureșteni, 5 timișoreni, 4 gălățeni, 3 cernăuțeni, 3 clujeni și un constănțean. Rezultă de aci că numai două din regiunile țărei nu vor avea reprezentanți în aceste campionate naționale.

Vom reveni.

K. O.

COMUNICATUL F. R. BOX

Se face cunoscut regiunilor care prezintă concurenți în campionatele naționale amatoare că desfășurarea acestora va avea loc la 20 și 21 Aprilie crt., în sala „Inainte", din București, în organizarea F. R. Box și regia asoc. Turda.

Se atrage atențiunea că vizita medicală și cântarul oficial, obligatoriu pentru toți concurenții, vor avea loc la sediul federației, în ziua de 20 Aprilie crt., ora 12, neprezentarea aducând după sine excluderea din campionat.

TEMER învins

In cursul ultimei reuniuni mixte desfășurată în sala Central din Paris Desire Temer, una din marile speranțe ale Franței, a cedat din nou la puncte compatriotului său Beaugrand, asupra căruia se credea că va obține o strălucită revanșă.

In semi-vedeta reuniunii Marius Tassart a întrecut la puncte pe Bellefantaine.

O reuniune la Ploești

Georghe Popescu, campionul României la categoria pană și maestru al grupărei „Box Club Prahova" a fost în cursul zilei de eri prin Capitală și ne-a informat că proectează organizarea la Ploești a unei reuniuni mixte de box.

Intrunirea urmează să se țină în ziua de 19 Mai în sala stadionului municipal.

Matchurile amatoare se vor petrece între reprezentanții sălii din localitate și elevii maestrului Toma Panaitescu (Tir).

In match vedetă va apare Gheorghe Popescu contra unui adversar ce va fi desemnat ulterior.

La 29 Aprilie, la Brașov

Lucian Popescu își pune titlul în joc în fața lui Constantin David

Pe program cei mai buni amatori ai asociației „Mielu Doculescu"

Am anunțat la timp hotărîrea conducătorilor uzinelor I. A. R. din Brașov de a reinfrunta secțiunea de box și de a pune în picioare mai multe gale profesioniste.

Prima gală se va desfășura în ziua de Luni 29 Aprilie (a 2-a zi de Paști) și va avea un program din cele mai alese.

In match vedetă campionul european Lucian Popescu își va pune în joc titlul de campion național al categoriei ușoare în fața lui Constantin David, ale cărui palmares excepțional îl indica ca un adversar redutabil pentru „Lucian".

Programul va fi completat cu șapte partide în cari cei mai buni amatori ai asociației „Mielu Doculescu" vor servi replica elevilor maestrului Constantin David.

In intregime programul are următoarea înfățișare:

MATCH PROFESIONIST

Lucian Popescu — Constantin David; 12 reprize a 3 minute pentru titlul de campion al categoriei ușoare.

MATCHURI AMATOARE

Costel Stănescu (M. D.) — **Vasile Florea** (I. A. R.).

Toader Dumitru (M. D.). — **Ion Zanica** (I. A. R.).

Gheorghe Florea (M. D.). — **Niculae Adam** (I. A. R.).

Radu Roșianu (M. D.). — **Niculae Iorga** (I. A. R.).

Andrei Ionescu (M. D.). — **Florian Codrea** (I. A. R.).

Niță Panțuru (M. D.). — **Alexandru Stroe** (I. A. R.).

Ștefan Florescu (M. D.). **Alexandru Zahiu** (I. A. R.).

O asociație de box la Turnu Severin

F. R. Boxul a primit o scrisoare din partea Soc. Sportive C. F. R. din T.-Severin, prin care face cunoscut forului de specialitate, înființarea unei secțiuni de box.

Sportul cu mănuși, în orașul dela poalele Dunării, are toate șansele să progreseze întrucât severinenii știu să prețuiască acest gen de manifestare, care se va practica în orașul lor, datorită asociației poli-sportive C. F. R. Noi așteptăm să auzim numai lucruri frumoase și cât mai rodnice, despre noua activitate în această ramură de sport.

La 22 Aprilie la Brăila

O mare gală de box

In match vedetă profesioniștii: Sandu Petrescu-Vasile Voinescu

La 22 Aprilie se va ține în sala teatrului Pasalaqua o reuniune mixtă de box.

In match vedetă profesionistul Vasile Voinescu, fostul challenger la titlul național de categorie muscă va da replica maestrului brăilean Sandu Petrescu, care cu această ocazie își va verifica forma înaintea matchului ce îl va susține în curând cu Sandu Ion.

In semi vedetă profeisionistul Marin Plăeșu va întâlni pe amatorul Gino del Fabro.

Restul programului va fi format din șase matchuri amatoare între brăileni și gălățeni.

Programul în întregime se prezintă astfel.

MATCH PROFESIONIST

Sandu Petrescu—V. Voinescu, 10 reprize a 3 minute.

MATCH MIXT

Marin Plăeșu—Gino del Fabro, 5 reprize a 2 minute.

MATCHURI AMATOARE

Milo Somer (V.)—Al. Rusu (Galați).

Petre Pungaru (B. C. B.)—A. Jercan (Galați).

Gh. Tătărescu (V.)—V. Cojocaru (Galați).

Dionise Vasile (B. C. B.)—V. Boanță (Galați).

Ionescu Valeriu (B. C. B.)—D. Zamfirescu (V.).

TENNIS

Campionatul străjeresc al Capitalei

Direcția Educației Fizice, cu sprijinul federației de specialitate, va organiza în cursul lunii Mai primele campionate străjerești de tennis.

Jocurile se vor desfășura pe terenurile Politechnica și Doherty Club.

Probele sunt:

1. Simplu domni.
2. Simplu doamne.
3. Dublu domni.

Data precisă când vor începe aceste campionate, se va comunica la timp.

14 ani de curse

„Viața mea sportivă"

de NICOLAE ION ȚAPU

Surprinzătorul abandon al germanului Buse. Când sapi groapa altuia. Etapa celor mai multe abandonuri. Turcul KIRKOR nemerește într'un faiton

XXX

Etapa a treia a fost grea. O vreme urîtă, rece, cu vânt, și pe deasupra ploaie care a ținut aproape trei sferturi din etapă. Totuși eu m'am simțit bine.

PROSINEK ȘI CU MUNTEANU EVADEAZA

La Tg.-Frumos, 40 km. dela Iași, Prosinek evadează cărând după el pe Munteanu. La un moment dat, am fost înștiințați că fugarii numărau 5 minute avans.

Un timp plutonul n'a forțat, apoi s'a încins o goană teribilă. Și a început și o ploaie rece, deasă, de Septembrie.

GERMANUL BUSE ABANDONEAZA

Când s'a încins goana cea mare, germanul Buse, a abandonat văitându-se de o criză de lumbago. Ceva mai încolo Tudose și Grgac se agață și se duc deadura. Grgac, mai iute, și nesuferind nici o stricăciune, la bicicletă, ne prinde. Eram eu cu Gallien și Kutschbad. De aci încolo ține-te pânză să nu te rupi. O goană ca în filme. Aproape de Botoșani îi prindem pe fugari. Erau epuizați.

ORI EU, ORI EI

Și totuși eu mă simțeam bine. La deal urca Gallien de par'că nici nu era deal. Mă încovrigam pe ghidon să nu scap contactul. La vale însă mă năpusteam ca un zănatec. Intram în viraje la noroc. Ori spărgeam eu ori ei. Mă gândeam că urmărindu-mă în vijelie la vale, s'ar putea să se răstoarne, să se agațe, să spargă. Dar ți-ai găsit. Erau jongleri pe bicicletă.

CAND SAPI GROAPA ALTUIA

Dar nu știu ce aveam. Mă împingea dracu' la rele. Pe văi, prin viraje, — mi-au spus cei din mașinile următoare, — îi uluisem. Doar, doar, pe noroi, prin pietre, o sbârci-o vre-unul. Numai că, într'un viraj brusc, mă pomenesc că o iau rasna prin șanț. Și mă opresc într'un desiș. Mă scol și vreau să plec iar. Dar roata din față o lua anapoda. Se rupsese furca. Mi-a venit să înebunesc nu alta.

ALERGATOR DE „CROSS"

Cum mașina atelier nu se zărea, am pornit-o pe jos fugind, cu bicicleta de mână. Tudose și Hapciuc, care veneau din urmă, când m'au văzut că fug pe jos au holbat ochii la mine. Mi-au spus seara, la masă, că, atunci când m'au văzut fugind, credeau că am căzut în cap și... înebunisem.

Fugeam de zor pe jos și mașina nu mai venea. Intr'un târziu, tocmai când simțeam că o să-mi iasă sufletul de atâta fugă pe jos, mă ajunge mașina atelier. In ea erau doi polonezi, abandonați. Insă nici unul nu vroia să-mi dea bicicleta. După multă gălăgie și multe insistențe, mi se dă bicicleta lui Daniel II, care abandonase. Dar... ghinion, pantofii mei nu intrau în ratrape. Atunci mi-a dat motociclistul Ionescu-Cristea pantofii lui, pe care i-am făcut praf până la Cernăuți din cauza ploii și a pedalelor [illegible] aghioase.

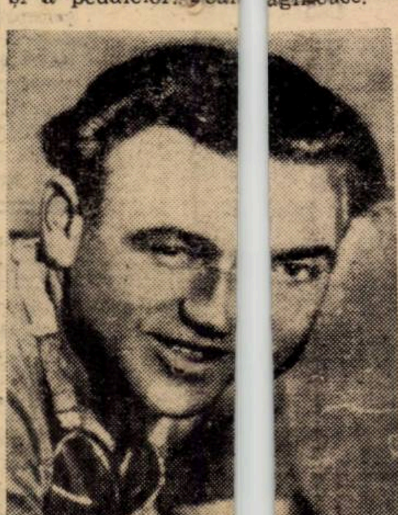

Germanul Hermann Buse, un ciclist de o construcție atletică, cu palmares bogat, — al 4-lea în Turul Italiei 1932, participant în numeroase probe clasice din Occident, — a abandonat, spre uimirea generală, câțiva km. după Târgul Frumos, în etapa a treia, pretexând o criză de lumbago.

La Cernăuți am ajuns cam prin locul 8 sau 10.

ETAPA CELOR MAI MULTE ABANDONURI

Din cauza lungimii etapelor și, pe deasupra, a ploilor, abandonau în fiecare zi câte 10—12 alergători.

Și era un frig în dimineața

Dar cei mai mulți au abandonat în etapa a 4-a: Cernăuți-Vatra Dornei. Polonezii — aproape toți — și câțiva români — printre care și Mormocea — au abandonat înainte de plecare, ei neprezentându-se la start. aceea de scăpărau pietrele. Plouase toată noaptea și a doua zi eșise un soare cu dinți.

KIRKOV SE URCA INTR'UN FAITON

Pe o vale, un faiton. Calul se sperie, dă la dreapta, la stânga, și Kirkov nemerește în faiton. Ghidonul s'a agățat de faiton, calul fugea într'un, târînd pe turc. Cu chiu cu vai, calul a fost oprit, (fugea spre Cernăuți).

TUDOSE RUPE BICICLETA

Ceva mai ncolo Tudose rupe cadru. A luat dela abandonați una, fără frâne, și a venit după noi, la vale ca un zănatec, luând virajele, cu piciorul pe jos, ca la o cursă de motociclete, de „dirt-trach".

La Câmpulung, un oraș frumos, ni s'a făcut o primire grozav de frumoasă. De aci încolo, spre Vatra Dornei, s'a pornit un vânt în față. Un vânt tare și rece al naibii. In apropiere de Vatra Dornei au început niște urcușuri de-ți luase piuitul. La un moment dat mai rămăsesem în primul pluton următorii 5: Gallien, care urca ușor, ca o pasăre, Tudose, Grgac, Kutschbach și eu.

Neamțul — Kutschbach. — ajuns în vârf, oprește să schimbe călcătura. Eu fiind prea aproape de el, l-am lovit și ne-am răsturnat amândoi. Neamțu bolborosea ceva ce nu înțelegeam.

KUTSCHBACH VINE VAL VARTEJ

Eu am fost primul care am plecat după căzătură lăsându-l pe neamț acolo mormăind. Nu știu ce i se întâmplase. In momentul acela trece pe lângă mine Duda, polonez. Il prind, trec de el și mânam de rupeam pământul. Eram sigur că nu mă mai poate prinde nimeni până la Vatra Dornei.

Dar, deodată, aud din spate că strigă: Hallo, Hallo, Țap. Mă uit înapoi: era neamțu: Kutschbach, care imi făcea semne să mă plasez după el. M'a luat în plasa lui și m'a cărat de-am văzut stele verzi.

Când am ajuns în marginea orașului, la Vatra Dornei, fugarii se vedeau: Gallien, Tudose și Grgac. Atunci neamțu s'a suit pe trotuar să nu ne vadă cei trei. Dar linia de sosire era prea aproape și m'a bătut neamțu la demaraj, eu clasându-mă al 5-lea în etapa aceia — Tudose și Gallien au venit „deat-head".

(Va urma).

(Redactarea, Emil Iencec)

Eri la Băneasa Trap

PAGINA HIPISMULUI

După o luptă pasionantă,
Avion a dispus din nou de Joly
Joppa Hanover din nou învingătoare; Eftin a învins pe Szeged

In ciuda faptului că reuniunea de eri s'a desfăşurat într'o zi de lucru, ambele incinte ale hipodromului au fost bine populate de public, atras de frumuseţea programului. Aspectul hipodromului ne-a confirmat părerea că trapul românesc merge cu paşi mari spre cucerirea integrală a publicului nostru. Ţinând seamă de spectaculozitatea pe care o oferă acest gen de alergări, certitudinea realizării acestui fapt apare drept o consecinţă logică. Fenomenul, observat pretutindeni unde se organizează alergări de trap, este pe cale să se producă şi la noi. Afirmăm acest lucru bazându-ne pe faptul că pe zi ce trece sunt de observat noui figuri pe hipodrom, atât în rândurile spectatorilor cât şi ale proprietarilor. In asemenea condiţiuni se poate vorbi despre deplinul succes al „ofensivei trapului".

Revenind la reuniunea de eri, prima remarcă ce se impune făcută este asupra facturei desăvârşite a spectacolului furnizat. Alergările zilei, disputate în majoritatea lor de concurenţi numeroşi şi unii de cea mai bună calitate, au abundat în faze variate şi unele s'au terminat cu sosiri de rară spectaculozitate.

Rezultatele obţinute au fost în cea mai bună parte favorabile cailor cu primă sau a două şansă şi numai două au derogat dela această linie. Ne referim la Baba Dochiţa, extremă out-sideră şi Movila, beneficiara unor circumstanţe favorabile.

In fruntea programului a figurat premiul Tokar, care de altfel a fost şi cea mai spectaculoasă alergare a zilei.

Avion a învins din nou pe Joly

In premiul Tokar, după o alergare care a prezentat aspecte pasionante, Avion a dispus din nou de Joly.

De data aceasta, deşi caracterul de luptă extrem de strânsă s'a păstrat ca şi în anterioarele două întâlniri, performanţa fiului lui Avanti II este mai valoroasă, ţinând seama de circumstanţele în care s'a desfăşurat alergarea.

Ne gândim la faptul că pensionarul lui Pavlic ezitând la plecare a permis, după parcurgerea primei sute de metri, să fie depăşit de Joly, cari a avut iniţiativa pe aproape întreg parcursul. Acest lucru a lăsat să întrevedem cum va fi o viitoare alergare a lor, când însă se vor întâlni la egal.

Deşi din nou armăsarul a dispus de adversara lui, totuşi socotim că rivalitatea dintre ei nu este tranşată. Afirmăm acest lucru gândindu-ne că fiica lui Johanes n'a fost condusă conform intereselor ei. Posesoare a unei pointe de viteză apreciabile, Joly a fost mânată prea puternic pe prima parte a parcursului, nemenajându-i-se deloc această preţioasă calitate. Dacă în precedenta lor întâlnire Gaidaev a greşit prelungind tactica alergărei de aşteptare prelungită, eri a căzut în păcatul diametral opus căutând să conducă în trainâ puternică încă dela plecare.

Indiferent de acest rezultat, lucru sigur este că sunt de forţe apropiate şi că în afara lor, actualmente generaţia trei-anilor nu are un element mai bun.

O surpriză din cele mai agreabile a constituit comportarea lui Străjer, cel de-al patrulea sosit. Surul ar fi putut termina mult mai aproape de primii doi dacă n'ar fi dat un lung galop în primul turnant şi dacă Szabo ar mai fi insistat serios şi după ce a văzut partida literalmente pierdută. Element tardiv este mai mult ca sigur că în viitor va fi capabil să ne procure surprize şi mai mari.

Pock a avut iniţiativa în PREMIUL FRANCUS, pe prima parte a parcursului. După parcurgerea primului kilometru, Joppa Hannover a trecut în frunte câştigând de cât a voit Cercasoff. Pentru locul al doilea, Pock a rezistat atacului dat pe ultima sută de metri de Benedek.

In PREMIUL FRUMUŞICA Eftin a luat comanda la declanşarea benzilor spre a fi depăşit de Jarvis după parcurgerea primelor sute de metri. Aceasta a păstrat iniţiativa până pe ultimii 500 de metri unde a fost depăşită de Eftin, urmat la 2 lungimi de Szeged. Pe linia dreaptă atacul dat de Szeged a rămas fără nici un rezultat. Jarvis a rămas a treia, iar Trixie a patra, la distanţă.

Avion ezitând la plecare în PREMIUL TOKAR a permis lui Joly să-l depăşească după parcurgerea primei sute de metri şi să-i ia coarda. Ordinea se păstrează neschimbată până în ultimul turnant unde Avion dublează pe Joly, iar pe linia dreaptă a figurat Străjer care a fost apoi depăşit de Birlic.

M. PAVLIC
a condus impecabil pe Avion

Cimbric conduce câteva sute de metri în PREMIUL FAUVILLE spre a fi apoi depăşit de Săgeata. Aceasta este apropiată pe al doilea kilometru de Isvor T. şi Iarba. Primul galopează la abordarea ultimului turnant, iar Iarba atacă pe linia dreaptă pe Săgeata, dar nu poate ajunge decât până la 3/4 de lungime de ea. Al treilea la distanţă Şoimu.

Contesse Worthy este pentru puţin timp în fruntea plutonului în PREMIUL FENELON, căci este depăşită de A, care conduce cu mare avantaj până la sosire. In spatele lui Zanoza, Câmp şi Dreapta merg în această ordine până în linia dreaptă, unde prima galopează, rămânând a patra.

In PREMIUL FRA DIAVOLO, Peter Worthy conduce pe primele sute de metri apoi este depăşit de Benito H. P. şi Sonia Worthy. In ultimul turnant Sonia oWrthy cedează, iar Benito H. P. este atacat de Gaby M. După o scurtă luptă pe linia dreaptă Gaby M. se menţine în câştigătoare. Torent şi Handicap ocupă locurile următoare.

In PREMIUL FRICA Lugoj păstrează conducerea pe primul kilometru spre a fi depăşit apoi de Santuţa şi Carol Hanover, care de câte ori devine periculoasă galopează.

Beneficiul de un flying start, Movila ia comanda ostilităţilor în premiul Flamning, la prima trecere prin faţa tribunelor. In spatele ei Jack şi Petre Gordon fac eforturi pe întreg parcursul s'o ajungă, fără alt rezultat decât a le aduce alt rezultat decât locurilor din plasă. A mai figurat Talaz.

O generaţie extrem de valoroasă

Tot această alergare ne-a mai permis să ne confirmăm impresia că ne aflăm în faţa unei generaţii de trei-ani din cele mai valoroase din câte am avut în ultimii ani. Atât în ansamblu, cât şi ca protagonişti, o vom situa pe picior de egalitate cu aceia a lui Haron.

Tot la capitolul confirmărilor vom cita şi pe aceia că patru-anii, reprezentaţi prin Birlic, Columbus, Floare şi Paj Axtell, elemente cu frumose state de serviciu, s'au arătat net inferiori celor cu un an mai tineri. Deşi mai slabi, rămân însă totuşi foarte buni, marcând şi ei un nou progres în evoluţia crescătoriei naţionale.

Sacrificiile făcute pe acest teren încep să-şi dea roadele, iar toţi ceiace au consimţit la ele se cuvin felicitaţi.

EFTIN A DISPUS DE SZEGED IN PREMIUL FRUMUŞICA

Premiul Frumuşica, semivedeta programului a adus o nouă victorie lui Eftin. Acesta a întâlnit doar rezistenţa opusă de Szeged, căruia însă cei 2200 de metri ai cursei au fost un factor cari au determinat înfrângerea. Mai credem că şi eforturile mult prea dese la care a fost supus oarecum din formă. Pentru a conta şi pe viitor drept un elemnt de mare valoare ar trebui să se abuzeze mai puţin de forţele lui.

Despre învingător se poate spune că a fugit una din cele mai bune valori ale lui şi că a fost impecabil condus de Crainic. Mediocre au fost performanţele înregistrate de Trixie şi mai ales de Kundry.

Joppa Hanover din nou învingătoare

Excelenta campioană a turfului, Joppa Hanover, a câştigat mai mult decât uşor premiul Frnacus în care Pock şi Benedek n'au fost capabili să-i opună nici cea mai mică rezistenţă. Pentru a duce premiul acasă, fiica lui Peter the Brever n'a avut nevoe să meargă mai tare decât într'un exerciţiu de anrenament. Acţiune avută, a arătat-o totuşi în cea mai bună formă.

Filmul alergărilor

In PREMIUL FACLIA, Baba Dochiţa a luat din plecare conducerea pe care n'a mai cedat-o până la sosire. In spatele ei, Ninetta a făcut eforturi de a o apropia fără să reuşească la vreun moment. Voiniciu şi Odessa au ocupat locurile următoare:

Rezultatele technice

272. Premiul FĂCLIA — Condiţie (1/1)
(15,16) 9000, 2300, 1000, 700 lei

263	BABA DOCHIŢA	1	1720	2.56[6]	1.43[3]	Ghinea	216	240
246	Nineta	2	1720	59[4]	44[4]	Crotenco	19	22
260	Voinicu	3	1740	3.02[8]	30[2]	Andreyevsky	270	316
230	Odessa	4	1720	05[8]	48	Borisiac	133	128
245	Leac		1720	10[1]	50[5]	Slobozenco	405	600
238	Chiquita		1770	22[3]	54[9]	Grünwald	18	16[2]
267	Franţ		1740	—	—	Dobrescu	337	360[2]

[1]) Dist. loc. VI pt. galopuri repetate
[2]) Dist. pt. mers neregulat

Cotele: Tribună 216; 41, 18. Peluză 240; 95, 15.

273. Premiul FRANCUS — Condiţie (1/20)
(15,42) 14.000, 4000, 2000 lei

231	J. HANOVER	1	2220	3.24[2]	1.32	Cercasov	10	10
229	Pock	2	2200	29	35	Gaidaev	81	65
236	Benedk	3	2200	28[1]	35	Pavlic	110	56

Cotele: Tribună 10. Peluză 10,50.

274. Premiul Frumuşica — Record
(16,07) 18.000, 5000, 3000, 2000, 1000 lei

213	EFTIN	1	2120	3.12	1.30[6]	Crainic	40	48
259	Szeged	2	2200	12[4]	27[4]	Tassopol	21	21
236	Jarvis	3	2160	12[8]	30[9]	Ghinea	220	150
242	Trixie	4	2160	17[3]	31[4]	Cercasov	31	30
242	Kundry		2160	18	31[7]	Dobrescu	68	69
203	Brebenea		2140	19[8]	33[2]	Gaidaev	920	256

Cotele: Tribună 40; 824, 19. Peluză 48; 19, 14.

275. Premiul TOKAR — Condiţie
(16,36) 25.000, 8000, 4000, 2000, 1000 lei

221	AVION	1	1640	2.29[6]	1.31[2]	Pavlic	21	23
221	Joly	2	1660	29[8]	30[2]	Gaidaev	20	20
241	Birlic	3	1680	32[8]	30[8]	Crotenco	79	70
246	Străjer	4	1620	32[6]	34[2]	Szabo	424	284
221	Columbus		1680	32[7]	30[9]	Grünwald	78	66
235	Floare		1680	35[7]	32[7]	Drăgotescu	1107	1037
217	Paj Axtell		1680	43[7]	37[4]	Corol	747	1375

Cotele: Tribună 21; 2, 12. Peluză 23; 12, 13.

276. Premiul FAUVILLE — Condiţie (1/2)
(17,06) 10.000, 3000, 1200, 800 lei

255	SĂGEATA	1	2120	3.33[5]	1.40[3]	Andreyevsky	18	16
255	Iarba	2	2180	34[1]	38[2]	Lucan	61	56
260	Şoimu	3	2180	41[4]	41[6]	Raymer	51	70
750	Isvor T	4	2140	43[8]	44[5]	St. Gheorghe	46	45
82	Nocica		2120	50	48[5]	Ghinea	168	135
248	Cimbric		2100	53[8]	51[8]	A. Szabo	654	400
248	Union		2140	—	—	Zabelin	192	206

Cotele: Tribună 18; 12, 23. Peluză 17; 13, 20.

277. Premiul PENELON — Handicap
(17,30) 10.000, 3000, 1200, 800 lei

2340	A 1	1	1740	2.55[4]	1.40[8]	Fischer	25	23
259	Câmp	2	1780	57[3]	39[6]	Szabo	213	135
266	Dreapta	3	1700	58[5]	45	Raymer	221	210
251	Zanoza	4	1700	58[9]	45[2]	Thal	249	539
267	Fusta II		1720	59[2]	44[8]	Slobozenco	749	393
267	Musculiţa		1780	3.00[3]	41[8]	Teofil	2884	5523
259	Comtesse W.		1700	01[2]	46[6]	Corol	56	56
96	Olga		1700	02[5]	47[5]	Crainic	259	884
851	Talisman		1720	03[8]	46[8]	Pavlic	104	74
268	Cartuş		1720	03[5]	46[9]	Crotenco	36	43
260	Tara		1780	06[2]	44[5]	Drăgotescu	124	263
251	Domnia		1700	08[2]	50[1]	Lucan	995	495
267	Ciuruc		1700	2.58[4]	44[9]	Gaidaev	597	631[2]
			1760	3.06[7]	46[1]	T. Marcu	1194	542[2]
255	Uraca		1700	08[1]	50[7]	Zabelin	1492	2210

Cotele: Tribună 23; 19, 27, 29. Peluză 25; 19, 47, 36.

278. Premiul FRA DIAVOLO — Handicap
(17,56) 12.000, 3700, 1500, 800 lei

258	Gaby M	1	1760	2.43[4]	1.32[8]	Gaidaev	21	24
222	Benito H. P.	2	1720	44[1]	35[4]	Fisch·r	96	120
249	Torent	3	1780	45	32[7]	Crainic	67	64
266	Handicap	4	1740	45[1]	34[9]	Borisiac	143	128
233	Sonia Worthy		1740	45[2]	34[8]	Corol	105	154
252	Bruma II		1740	45[3]	35	Lucan	67	37
222	Eggy		1740	45[4]	35[1]	Drăgotescu	293	385
66	Peter Worthy		1700	46	37[7]	Christodorescu	160	207
262	Giuditta		1760	46[3]	34[6]	T. Marcu	183	207
258	Sorvaneţ		1760	46[7]	34[7]	Pavlic	153	125
262	Hercegno		1760	48[3]	35[8]	Grăjdănescu	21	24

Cotele: Tribună 21; 14, 20, 17. Peluză 24; 14, 21, 18.

279. Premiul FRICA — Handicap
(18,13) 10.000, 3000, 1200, 800 lei

244	Santuţa	1	2200	3.29[4]	1.25[2]	T. Marcu	17	17
218	Carol Hanover	2	2160	33[2]	38[7]	Grünwald	32	31
270	Lugoj	3	2140	35[5]	40[7]	Tassopol	64	155
252	Zenit	4	2200	35[8]	38[1]	Fischer	81	75
270	Pan Worth		2240	36[2]	01[1]	Borisiac	193	121
271	Sultana		2280	40[9]	43[2]	Zabelin	469	550
232	Primăvara		2200	—	—	Lucan	471	198

Cotele: Tribună 17; 12, 15. Peluză 17; 13, 16.

280. Premiul FLAMING — Performanţă
(18,41) 10.000, 3000, 1200, 800 lei

247	MOVILA	1	1760	2.42	1.32	Slobozenco	85	117
269	Jack	2	1750	42[9]	33[6]	Fischer	53	56
240	Peter Gordon	3	1760	43[4]	32[8]	Crotenco	45	31
232	Giovinezza II	4	1720	43[5]	35[1]	Podoleacov	335	184
237	Ulis		1760	43[7]	34	Pavlic	42	42
203	Talaz		1880	43[8]	31	Marinescu	41	70
255	Draga Mea		1760	44[1]	33[2]	Grăjdănescu	1850	940
271	Hollo		1720	45[1]	36	N. Buţan	83	137
232	Cavaler		1740	46[8]	35[6]	Gram	432	688
271	Durdulia		1760	46[9]	34[8]	Corol	439	516
235	Puica		1700	47[5]	38[5]	Toderaş	2159	2580
252	Voinţa		1760	47[3]	35[3]	Litviniuc	278	688
206	Sonora		1760	51[6]	37[8]	Zabelin	993	1324

Cotele: Tribună 85; 19, 14, 12. Peluză 117; 18, 15, 14.

Mâine la Băneasa-Trap

Pr. Alex. Constantinescu va fi întâlnirea vedetelor

Mâine se va disputa o atractioasă reuniune de trap. Capul de afiș este clasicul premiu A. CONSTANTINESCU, care se va disputa în două reprize eliminatorii și o finală. Se întâlnesc cu această ocazie cei mai buni cai ai turfului. Probabil că vor fugi: Joppa Hanover, Gondolat II, Petruș, Belșug, Amilkar, Gruia, Ninon, Josedale Margot, Pandur și Havana. *In perspectivă o alergare de rară spectaculozitate. Mai menționăm premiile* Fa și Fidelity, *în cari fug deasemeni câțiva trăpași consacrați. Celelalte alergări se fac remarcate printr'o abundență de concurenți.*

Concurenții probabili

Premiul FIDELITAS
Condiție (1/10) — 15.000 lei

Carol Hanover	2100	Grünwald
Zeta	2120	?
Hollo	2120	0
Santuța	2140	T. Marcu
Adda Worthy	2140	Corol
Pinkerton	2140	0
Ghimp	2140	0
Sultana	2140	Zabelin
Taina	2160	0
Jos. Margot	2160	0
Gaby M.	2160	0
Ninon	2180	Pavlic
Petruș	2180	Borisiac
Dorka	2200	0
Blondella	2200	0

Premiul FULTON
Condiție (1/1) — 17.000 lei

Dvalin	1700	0
Chiot	1700	Crotenco
Baba Dochița	1720	Ghinea
Chilipir	1720	0
A 1	1740	Fischer
Chiquitta	1740	Grünwald
Atlantida	1740	0
Garofița	1740	0
Habar	1740	Slobozenco
Vatel	1760	Pavlic
Aurica	1760	Gram
Arama	1760	0
Dulcinea	1760	0
Voinicu	1760	0
Turul	1780	Bordei St.
Străjer	1780	0
Avion	1900	0

Premiul FIDELITY
Condiție (1/20) — 18.000 lei

Zeta	1700	Dobrescu
Rama II	1700	0
Domnica	1700	0
Santuța	1720	4
Handicap	1720	4
Taina	1740	0
Ghid	1740	A-sky
Little Orphan	1740	Cercasov
Jos. Margot	1740	Grünwald
Ninon	1740	0
Iubita	1740	Slobozenco
Petruș	1760	0
Pock	1780	0

Premiul AL. CONSTANTINESCU
Record — 60.000 lei
(Trei reprize)

C. Hanover	1700	0
Santuța	1700	0
Taina	1700	0
King Worthy	1720	0
Ghimp	1720	0
Birlic	1720	0
Sonia Worthy	1720	0
Dolly Worthy	1720	0
Isabela	1720	0
Kamaa	1720	0
Talaz	1720	0
Adda Worthy	1740	0
Ducesa	1740	0
Jarvis	1740	0
Blondella	1740	0
Ben Hur	1740	0
Anny Worthy	1760	0
Sam Worthy	1760	0
Jos. Margot	1760	0
Ninon	1760	0
Pandur	1760	0
Havana	1760	0
Katy Caid	1760	0
Kanada	1760	0
Belșug	1780	0
Gruia	1780	0
Gabor	1780	0
Petruș	1800	0
Gondolat II	1800	0
J. Hanover	1820	0
Amilkar	1820	0

Premiul FA
Handicap — 18.000 lei

Valențio	2100	Crainic
Champion	2100	0
Tutun	2100	Slobozenco
Benedek	2100	Pavlic
Kundry	2120	Dobrescu
Roland D.	2120	Grünwald
Pandur	2120	0
Katy Caid	2120	0
Pock	2120	Gaidaev
Trixie	2120	Cercasov
Kanada	2120	0
Nation	2120	Grăjdănescu
Dorka	2120	0
Havana	2140	0

Premiul FALSTER
Handicap — 13.000 lei

Bănuța	2100	T. Marcu
Lilia	2100	Slobozenco
Dulcinea	2100	0
Joker	2120	Szabo
Ciuleandra	2120	Podoleacov
Prinț Worthy	2120	Crotenco
Câmp	2120	0
Pr. Axtell	140	Corol
Primăvara	2160	0
Pan Worthy	2180	Borisaic
Eol	2200	0
Makrele	2220	0
Sultan II	2220	0
Va-ta	2260	Drăgotescu

Premiul FERGUS
Handicap — 15.000 lei

C. Hanover	1700	0
Geisha	1700	A-sky
Busuioc	1700	Ghinea
Sonora	1700	Zabelin
Cartușel	1720	Gram
Peter Worthy	1720	D-ra Crist.
Mohor	1720	Szabo
Domnica	1740	0
Brad	1740	Fischer
Eggy	1740	Drăgotescu
Zenit	1740	0
Floare	1740	0
Movila	1760	Slobozenco
Kismet	1760	0
Giuditta	1760	T. Marcu
Bruma II	1760	0
Sonia Worthy	1760	Corol
Sorvanet	1760	0
Aluniș	1760	0
Torent	1780	Crainic
King Worthy	1780	0
Hercegno	1780	Gaidaev
Jarvis	1800	0

Dela plecare la sosire

In formă: Vatel, Belșug, Zvon, Natașa, Atlantida, Nicevo, Taina, Cina, Brenn și Va-ta

De urmărit: Garofița, Arama, Prokator, Dreapta, Ciuleandra, Franț, Harry Piel și Vrăjitor

● *DVALIU a debutat printr'o victorie arătând că posedă multă calitate. Când se va mai împlini și va mai profita în condiție va fi capabilă de lucruri mult mai frumoase, posedând o origină paternă excelentă. Să nu se uite că Nagi Peter descinde din Peter Mozart.*

● *HOTIN când va deveni ceva mai corect va arăta valori mult mai bune.*

● *GARDA dând două galopuri nu putea face mai mult. Dădea învingătoarei 100 metri.*

● *BABA DOCHIȚA și-a corectat cu aproape două secunde recordul carierei cu toate că nu a contat efectiv în alergare.*

● *CHIABUR dând patru galopuri nu putea face mai mult.*

● *VATEL este actualmente unul dintre cai buni ai generației.*

● *GAROFIȚA deși a dat trei galopuri și-a corectat recordul cu aproape două secunde va câștiga cât mai curând.*

● *ARAMA a făcut o cursă foarte bună. In ultimul ocol era periculoasă, însă a rămas a treia datorită galopurilor date.*

● *ZVON în bună dispoziție de mers a reușit să dispună de Natașa la 40 metri.*

● *NATAȘA a avut un impetuos sfârșit de cursă. Când Cerkosoff a atacat alergarea era însă virtualmente încheiată.*

● *KING WORTHY nu putea face mai mult pe 2100 metri.*

● *ATLANTIDA mergând fără greșală a reputat o victorie facilă. Fiica iepei Turtucaia este susceptibilă de mari ameliorări.*

● *NICEVO și-a corectat recordul carierei înscriind o merituoasă performanță, va câștiga cât de curând.*

● *DREAPTA a înscris o valoare destul de bună. In loturi mai modeste merită să fie urmărită.*

● *PRINCESSE AXTELL nu și-a făcut cursa. A mers cu aproape două secunde sub record.*

● *CIULEADRA a mers destul de bine. In situații mai ușoare va câștiga la prima ieșire.*

● *CIURUC nu putea face mai mult.*

● *FUSTA II e în afară de orice condiție.*

● *FRANȚ este în frumoasă condiție. Alergarea efectuată se cuvine reținută.*

● *TAINA fusese ascunsă cu abilitate de Fischer. Deși era cu 20 metri pusă mai greu a câștigat mult mai ușor decât Sâmbătă.*

● *FLORITA fără ezitarea dela plecare ar fi fost mai periculoasă. Nu credem însă că ar fi putut dispune de Taina.*

● *GHIMP este la locul lui.*

● *CARTUȘEL este în afară de orice condiție.*

● *HARRY PIEL a fugit o valoare foarte bună. In situații mai ușoare, va câștiga cât de curând.*

● *CINA mergând fără greșală a reușit să dispună la finish de Brenn și Jack. Cu forma pe care o deține va câștiga și în situații mai grele.*

● *BRENN a fugit buna valoare. A avut însă nenorocul să întâlnească o adversară în maximum de formă.*

● *JACK este la locul lui.*

● *VRAJITOR va câștiga cât de curând.*

● *ROZINA deși neplasată și-a egalat recordul carierei, vădind o excedentă condiție.*

● *URGANDA este extrem de puțin corectă. Fără galopurile date ar fi putut câștiga.*

● *IALPUG a marcat în interval de o săptămână o îmbunătățire de trei secunde. Antunajul grajdului a susținut cu largă încredere la mutual pe pensionarul lui Fischer.*

● *DOR DE DUCĂ a marcat o revenire la buna valoare. Își va găsi și el alergarea.*

● *HELEN HALPIN a avut o porțiune în care făcea impresia că nu va pierde. Nu a perseverat însă în efort.*

● *VA-TA a făcut o cursă foarte bună. Până la urmă a câștigat cu ușurință.*

PAGINA HIPISMULUI

INFORMAȚII

ERI LA BANEASA TRAP

● LA EVENT s'au plătit cotele:

TRIBUNA:
Bada Dochița — Eftin 2000.
Eftin — Avion 96
Săgeata — A 1 50
Gaby M — Santuța 39

PELUZA
Baba Dochița—Eftin 74 câmp
Eftin — Avion 135
Săgeata — A 1 52
Gaby M — Santuța 51.

● AU FOST DISTANȚAȚI:
In premiul Făclia:
Franț pentru mers neregulat și *Chiquita* pentru galopuri repetate.

In premiul Fenelon:
Ciuruc, dela locul al treilea pentru galop la sosire; *Banuța* pentru mers neregulat și *Uraca* pentru galopuri repetate.

● ȘI-AU CORECTAT recordul carierei:
Baba Dochița, cu 1 secundă, reușind 1.43,9.
Odessa, cu 2,2 secunde, înscriind 1'48.
Iarba, cu 1,9 secundă.
Câmp, cu 0,3 secundă, marcând 1'39,6.
Jack, cu 0,6 secundă. Noul record 1'33,6.
Giovinezza II, cu 0,4 secundă a coborât la 1'35 1.

Programul definitiv

al reuniunei inaugurale

Premiul de DESCHIDERE
30.000 lei — 1500 metri

Tănase	58
Cine-va	56½
Lily	56½
Găman	58
Mândra	56½
Gavroche	58
Țuguilă	58
May Day	56½
Fanatic	58
Estoc	58

Premiul JUVENAL — W. h'cap
25.000 lei — 1600 metri

Nae	64
Mazepa	63
Frunză	63
Șoim	58½
Hazliu	56½
Farmec	55½
Cin'te ține	55
Aida	55
Talalka	53½
Meșteru Manole	53½
Silver Prinț	52
Puișor	47

Handicapul DUNĂREA
60.00 lei — 2000 metri
Au acceptat greutățile:

Boeru	64
Princier	58½
Codru	57½
Medardus	55½
Getta	52
Bravo mă	52
Orion	51½
Amnar	51½
Roy	50
Tricolor	48½
Etelköz	48
Blank	45½
Șoimu	44½

Premiul KASANDRA
30.000 lei — 1600 metri

Li Mare	50
Monfaucon	50
Bien Aller	50
Blue Girl	48½
Cătălin	60
Amnar	59
Măcieș	59
Menelik	59

Pr. SALTARELO — Handicap
35.000 lei — 1800 metri

Liliac II	64
Dark Kopi	60½
Badar	59
Principesa	57½
Voicuța	56
Bold Topsy	54
Lizica	51
Fârtat	51
Zefir	49
Noroc	49
Cine-va	48
Hangiu	46½
May Day	44½
Campanella	44
Strâmba	41

Premiul MAUS
81.000 lei — 1800 metri (P. N.)

Agitatote	54½
Favorita II	55
Liliac II	53½
Bilitis	55
Crainic	52½
S. O. S.	56½
Tour de Vis	59

Premiul GHIAUR
108.000 lei — 2000 metri (P. N.)

Dock	49½
Naplom	60
Buburel	59½
Mitsouko III	60½
Halmei	57½

Inscrieri în importantele alergări de galop

ZIUA V-a
Duminică 21 Aprilie

Premiul ROBUR
50.000 lei — 2260 metri

Alice	57½
Don Bazil	59
Princier	60½
Răzvrătit	56½
Bien Aller	47
Marcella	56½
Bock	56½
Liliac II	44½
Corsar	58
Dornic	57
Bilitis	44
Crainic	44½
Orion	57½
Nae	55½
Bravo Mă	57

ZIUA VII-a
Luni 29 Aprilie

Premiul TOIAG
100.000 lei — 1800 metri

Alice, Don Bazil, Boeru, Princier, Agitatote, Bien Aller, Marcella, Bock, Blank, Crainic, Liliac II, Naplom, Corsar, Amnar, Măcieș, Buburel, Mitsouko II, S. O. S., Tour de Vis, Bravo Mă, Halmei.

ZIUA XXI-a
Duminică 16 Iunie

Premiul REGAL
350.000 lei — 2300 metri

Brelan, Don Bazil, Boeru, Favorita II, L'auzelle, Bock, Liliac II, Stop, Naplom, Codru, Iortoman, Bilitis Buburel, Brancaș, Szantas, Mitsouko III; Argintiu, S. O. S., Persane, Tour de Vis, Halmei.

Jocul austriac a fost câștigat

Jocul austriac a început eri cu miza de 128.315 lei și s'a ridicat la suma de 188.952 lei. Datorită faptului că reuniunea de eri a fost favorabilă favoriților, pariul austriac a fost câștigat de ȘAPTE jucători, revenind fiecăruia câte 26.993 lei.

Echipa națională a ROMANIEI s'a antrenat ieri la Roma

In „squadra azzura" s'a produs o nouă modificare: ROMAGNOLI joacă în locul lui RICI

Roma, 12 (prin telefon).— Echipa națională a României a sosit azi la Roma după ce eri după amiazi s'a oprit câteva ore la Venezia.

Pe peron expediția românească a fost întâmpinată de membrii coloniei române și de d. general Vaccaro, președintele federației italiene, care i-a urat călduros bun sosit.

ANTRENAMENTE...

După amiazi echipa a făcut un ușor antrenament de condiție și apoi câteva minute de control al balonului.

Imediat după echipa română s'a antrenat și echipa italiană.

Românii vor mai face și azi un antrenament de condiție.

Echipa are un moral excelent, toți jucătorii sunt sănătoși și bine dispuși.

O SCHIMBARE IN ECHIPA ITALIEI

Matchul prezintă un foarte mare interes pentrucă echipa, care joacă împotriva României, va juca și contra Germaniei dacă va câștiga Duminică.

Formația alcătuită inițial de Pozzo, a suferit încă o modificare. In locul lui Rici joacă Romagnalli.

FIERARU

în delegație oficială la BUDAPESTA?...

Citim în „Nemzeti Sport":

„De câteva zile se află în localitate d. Alfred Feraru. D-sa fiind trimis la Budapesta de federația română de football a și început tratativele cu d-nii C. Vági și I. Gervay, în vederea organizării matchului Ungaria—România din 10 Mai".

Curios!

Noi știam că „Fredi" s'a dus să se opereze. Ori este la mijloc vreo... greșeală de tipar al confratelui pestan.

Incă un jucător albanez angajat în Italia de A.S.Roma: KRJEZZIU

sau așa ceva N'o fi oare un Crețu?...

După Lushta actualul centru înaintaș al echipei Bari, un al doilea jucător albanez a fost achiziționat de o grupare italiană.

Este vorba de Kriezin, angajat de Roma.

Asupra numelui lui există o controversă: cum se scrie? Kriezu, Krjezzu, Kiezzu, Krieziu sau Crieziu.

Noi credem că ar fi mai just... Crețu sau așa ceva.

Poate-i vreun român din Albania.

Europa-America...

Amatorii europeni au terminat la egalitate — 8—8 — cu amatorii americani — în competiția pentru „mânușa de aur"

Chicago 10. — **Astă noapte a avut loc întâlnirea dintre reprezentativele amatoare ale Europei și Statelor Unite, pentru „Mânușa de aur".**

Intâlnirea s'a terminat la egalitate, fiecare echipă câștigând câte patru matchuri.

N'a fost niciun match nul; iar toate victoriile au fost obținute la puncte.

Reuniunea a obținut un mare succes de public.

Iată rezultatele:

Cat. muscă: Nardechia (Europa) învinge la puncte pe Gene Evans (St. Unite).

Cat. cocoș: Sergo (Europa) învinge la puncte pe Jimmy Joyce (St. Unite).

Cat. pană: Leon Hayne (St. Unite) învinge la puncte pe Cortonesi (Europa).

Cat. ușoară: Peire (Europa) învinge la puncte pe Tony Aneona (St. Unite).

Cat. semi-mijlocie: Savoir Canadeo (St. Unite) învinge la puncte pe Agren (Europa).

Cat. mijlocie: Joe Maxim (St. Unite) învinge la puncte pe Woren (Europa).

Cat. semi-grea: James Ritchie (St. Unite) învinge la puncte pe Layos Szizety (Europa).

Cat. grea: Tandberg (Europa) învinge la puncte pe Cornelius Young (St. Unite).

Pentru Europa au câștigat trei italieni și un suedez și au pierdut doi suedezi, un italian și un ungur.

DOI LUPTATORI ROMANI: Mihăilescu și Danu vor evolua de Paști la Athena

Ziarele grecești de sport anunță că doi luptători români și anume Mihăilescu și Danu vor evolua de Paști la Athena, unde vor întâlni pe cei mai buni luptători greci.

Mihăilescu este din categoria semi-grea, iar Danu a „mijlocie".

Națională de rugby pentru matchul cu Italia a fost formată

In ședința comisiei de selecție de Miercuri s'a fixat, în afară de lot și echipa care ne va reprezenta în matchul cu Italia.

Linia I: Pârcălăbescu (Sp. St.), G. Ionescu (St. R.) și Slobozeanu (St. R.).

Linia II-a: Blașek (St. R.) și Krantz (V. D.).

Linia III-a: Rigler (Sp. St.), Covaci (V. D.) și Irimia (St. R.).

Mijlocași: Mărculescu (T. C. R.) și C. Munteanu (St. R.).

Treisferturi: Dinescu (Sp. St.), Andrieș (Sp. St.), Nicolau (V. D.) și Calistrat (V.D.).

Fundaș: Moldoveanu (T. C. R.).

Rezerve: Tănase (Venus), Ciupea (R. C. 13), Cocor (C. F. R.), Traian (V. D.) și Ghica (T. C. R.).

Din echipă lipsește Popa, care nu se știe dacă va veni Duminică fiind concentrat și Damian care este lovit.

Asboth a câștigat și la Palermo

Dupăce a triumfat în turneul internațional de tennis dela Genova — unde a învins în finală pe Puncec —, tânărul Asboth a câștigat și la Palermo, confirmând astfel încăodată clasa lui excepțională.

In finala campionatului de la Palermo Asboth l-a întâlnit pe veteranul irlandez Rogers, de care a dispus ușor în trei seturi: 6:3, 7:5, 6:3.

Constantinescu half centru, Befa inter stânga, Ștefănescu extrem stânga...

Sportul Studențesc și-a alcătuit echipa pentru jocul cu Oltul

Am anunțat că Duminică Sp. Studențesc va juca la Sf. Gh. cu Oltul.

Universitarii vor deplasa următoarea echipă:

Mișu Constantinescu - Duce, Bădulescu-Tache, Constantinescu, Mitan-Marinescu, Manolescu, Titi Dumitrescu, Befa, Ștefănescu.

Rezerve: Ungureanu și Miulescu II.

Caravana va părăsi Capitala Sâmbătă la ora 14,30.

Ofensiva „totală" a handballului...

U.F.S.R. sprijină federația de handball pentru a întreprinde turnee de propagandă în țară și a forma asociații în toate centrele provinciale

Matchurile internaționale cu Suedia și Germania au arătat în mod evident că handball-ul are suficiente posibilități spectaculare pentru a cuceri massele sportive dela noi. Dar aceste întâlniri au rămas fără nici o urmare pentru că ele nu au fost exploatate printr'un program de propagandă în centrele în cari acest sport este recunoscut.

TURNEE DE PROPAGANDA IN TARA

Incadrându-se în noul spirit de acțiune pe care l'a adoptat U.F.S.R. în direcția răspândirii armonice a sporturilor pe întreg cuprinsul țării, F. R. H. a întocmit un vast program de propagandă, pe care l'a supus spre aprobare Uniunii.

Ideile principale ale acestui proect sunt următoarele:

Federația va selecționa o echipă a Capitalei, dintre cele mai bune elemente și această formație de elită va întreprinde mai multe turnee în țară.

Primul turneu a fost fixat pentru sărbătorile Paștilor în următoarele centre:

Craiova (21 Aprilie), Turnu-Severin (22 Aprilie), Târgoviște (23 Aprilie), Galați (28 Aprilie), Brăila (29 Aprilie) și Constanța (30 Aprilie).

Acest turneu va fi urmat de deplasări săptămânale și acolo unde nu există echipe de handball vor fi trimise două selecționate cari să facă matchuri de demonstrație.

U.F.S.R. SUBVENȚIONEAZA TURNEUL

Biroul permanent al U.F.S.R. a aprobat în principiu programul întocmit de Federația de Handball.

Și pentru ca turneul pascal al echipei Capitalei să se poată efectua în condiții cât mai bune a acordat Federației o subvenție specială de 20.000 lei.

Mai mult, va interveni ca aceste deplasări să fie coordonate cu prezența și concursul reprezentanților U.F.S.R. în țînut și județe și de asemenea cu acela al comandanților străjeri și delegați sportivi.

Aceasta pentru ca să fie luată ca bază a viitoarei desvoltări a handball-ului, massa compactă și entuziastă a străjerilor.

Cum însă, cu tot concursul și bunăvoința Uniunii și a Străjii Țării, aceste matchuri ar rămâne totuș simple manifestări sporadice, cari ar fi uitate mai mult sau mai puțin repede, U. F. S. R. a condiționat acțiunea federației de un element fericit.

A cerut în mod obligatoriu ca în toate centrele, în care echipa sau echipele de propagandă va susține matchuri, delegații federației să țină — împreună cu reprezentanții autorizați ai U. F. S. R. și Străjii Țării — ședințe și consfătuiri pentru înființarea de asociații locale de handball.

In modul acesta curentul favorabil produs de jocurile de demonstrație ale selecționatelor nu va fi lăsat să slăbească treptat pentru a se stinge iremediabil ci va fi continuat de un tineret entuziast încadrat și organizat solid în asociații ce vor dăinui.

Editura Societății Anonime „Universul", București, Str. Brezoianu No. 23—25 — România

Taxa poştală plătită în numerar conform aprobării dir. generale p. t. t. nr. 24.464/939

2 LEI

UNIVERSUL

8 PAGINI

101-1940

Redacţia şi Administraţia: Palatul „UNIVERSUL" str. Brezoianu 23—25. Telefon: Centrala 3.30.10; Redacţia 4.21.81. Redactor responsabil EUGEN DUMITRESCU

Proprietar: „Universul", S. A. Adm.-delegat: STELIAN POPESCU Inscris sub No. 167, Trib. Ilfov

Nr. — 101. — Anul III BUCUREŞTI. — Duminică 14 Aprilie 1940

ABONAMENTE: Pentru grupări sportive 1000 lei anual

1 an LEI 500
6 luni LEI 270
3 luni LEI 150

BIBLIOTECA CENTRALĂ „ASOCIAŢIUNII" SIBIIU

La vară, ROMANIA-ANGLIA

la Bucureşti, iar revanşa în Septembrie la Londra!

- O senzaţională telegramă a d-lui ministru V. V. Tilea anunţă perfectarea principială a celor două matchuri

— D. Al. Fulga tratează la Paris un joc FRANŢA - ROMANIA

Eri seară s'a primit la F.R.F.A. o telegramă din Londra. O trimisese d. Viorel Tillea.

Textul este următorul:

„Rombol. — Pentru d. preşedinte General Gabriel Marinescu.

„Aranjat în principiu jocul Anglia — România Septembrie stop. Asociaţia engleză ar trimite la vară echipa engleză pentru joc amical stop. D. Fulga aduce detalii şi va trata şi la Paris.

Amicitie. Tillea".

ANGLIA — ROMANIA LA 9 IUNIE?

Amintim că telegrama aceasta nu este deloc un fenomen neaşteptat. Se ştie că din cauza războiului, matchul România — Anglia, care trebuia să se dispute la Londra în Decembrie trecut, a fost amânat pentru o dată... ulterioară.

F.R.F.A. n'a renunţat însă la matchul acesta şi a rugat pe d. Viorel Tillea, ministrul nostru la Londra, să trateze cu federaţia engleză ca matchul să se dispute în vară.

Domnul Tillea a isbutit această excepţională performanţă şi România va juca la Londra în Septembrie.

Mai mult. „Football Association" şi-a manifestat dorinţa de a trimite o echipă la Bucureşti

Evident, F.R.F.A. va accepta pentrucă un match Anglia — România la Bucureşti înseamnă un eveniment extraordinar.

Când s'ar putea disputa matchul acesta?

Există o dată liberă. Este 9 Iunie, când ar fi trebuit să se joace partida Germania — România, la Berlin.

Iată pentru ce este mai mult decât sigur că federaţia de football va accepta propunerea engleză şi vom putea vedea la Bucureşti încă odată, acea magnifică echipă engleză.

ŞI UN MATCH CU FRANŢA...

Până la venirea domnului Alfred Fulga nu se pot da prea multe amănunte asupra matchului Anglia — România.

Iar în privinţa unei întâlniri cu Franţa, acelaş lucru.

Vice-preşedintele F.R.F.A. a plecat la Paris şi a făgăduit că va trata cu federaţia franceză un match Franţa — România, la Paris.

D. V. V. TILLEA

Acesta ar fi fost legat de partida dela Londra, astfel că echipa naţională ar fi făcut un adevărat turneu în ţările aliate.

Dar este mai mult ca sigur că federaţia franceză va propune ca întâlnirea Franţa — România să se dispute la Bucureşti. Ceeace nu ar fi deloc rău. Echipa Franţei reprezintă astăzi o forţă considerabilă în footballul european.

MODIFICARI IN ECHIPA ITALIEI:

PIOLA

inter - dreapta!

=

ERI, BERESCU ŞI TANASESCU AU JUCAT LA TAORMINA

=

LEWSKY (Sofia)

JOACA IN BUCUREŞTI LA 23 APRILIE

O prindere de balon reuşită la o tuşe de Theo Kanz, unul din titularul echipei noastre naţionale de rugby.

ROMANIA prezintă o garnitură mai bătrână cu 5 ani şi mai uşoară cu 12 kg....

O superioritate... la „grămadă": 682 kg.

Ieri ne-am ocupat de oaspeţii italieni care am văzut că vin cu o echipă valoroasă din toate punctele de vedere.

Astăzi prezentăm în cifre echipa noastră, care e numai cu 5 ani mai în vârstă şi cu 12 kgr. mai uşoară.

Deci, diferenţa fiind destul de mică nu trebue să ne îngrijorăm mai ales că nu ştim încă precis compunerea ei.

Lupta între naţionala noastră şi cea italiană rămâne deschisă numai în ceiace priveşte condiţia fizică, technica, tactica şi combativitatea, unde oaspeţii au oarecare superioritate.

Băieţii noştri sunt destul de bine antrenaţi. Dacă-şi întrebuinţează inteligent calităţile, pot scoate un rezultat onorabil.

IATA ACUM ŞI ECHIPA ROMÂNĂ *in ... cifre*

Vârsta: 380 ani;

Greutatea: 1197 kg.;

Înălţimea: 26.35 m.

(E vorba de rugbyşti)

CINE SUNT

FUNDAŞ:

TOMA MOLDOVEANU: (T. C. R.) 24 ani, student, 78 kgr. 1,78 m. înalt. De 5 ori internaţional.

ARIPI

JUPY CALISTRAT: (Vif. D.) 24 ani. Prof. Ed. Fizică, 72 kgr., 1,71 m. înalt. Debutant.

GICA BLAŞEK

CONSTANTIN DINESCU: (Sp St.) 28 ani, inginer, 72 kgr. 1,79 m. înalt. De 10 ori internaţional.

CENTRI

NICUU NICOLAU: (Vif. D.), 25 ani, student, 72 kgr., 1.71 m.

(Continuare în pag. 5-a)

Football Football Football Football Football Football Football

Divizia Națională B programează pentru mâine
13 matchuri interesante și echilibrate

Mâine se desfășoară în toată țara matchurile pentru Divizia Națională B care constitue a 6-a etapă din returul campionatului 1939/1940.

Timpul favorabil pentru desfășurarea normală a partizilor, cât și faptul că prima divizie nu este pe program, mărește interesul publicului pentru aceste jocuri.

Odată consumată, această etapă va desemna în mod virtual campionii celor patru serii.

In primele trei serii situația e în mare măsură clarificată rămânând în dubiu ultima serie. Și acum câte ceva despre jocurile programate mâine.

SERIA I-a

BRĂILA: F. C. BRĂILA — F. C. PLOEȘTI

Acest match constitue derby-ul seriei, însă avantajul de puncte pe cari îl au ploeștenii face ca interesul să scadă din acest punct de vedere. Brăilenii nu mai pot aspira la primul loc pe care F.C. Ploești și l-a asigurat de mult și care nu-l mai pot pierde nici cu voia lor. In caz de victorie, F. C. Brăila ocupă definitiv locul doi în clasament și ar fi singurul învingător al ploeștenilor ? cu 4—1 a învins F.C. Ploești în toamnă pe F.C. Brăila.

Chișinău : F. C. Nistru—F. C. Craiova.

Acest joc pare la început lipsit de interes însă nu-i tocmai așa. F.C. Nistru, echipa gazdă are nevoe de adversari serioși pentru a se putea menține mai departe în divizie, deoarece publicul din Chișinău a devenit mai pretențios.

F.C. Craiova este o echipă demnă de satisfacerea acestor dorinți și cum situația în clasament și-a consolidat-o, Craiovenii vor căuta să fie la înălțimea așteptărilor.

Gazdele cu orice rezultat rămân pe același plan, pe când F. C. Craiova poate urca la locul 3.

La Craiova F. C. Nistru a forfaitat.

Clasamentul seriei se prezintă astfel :

F. C. Ploești	13	12	1	0	64: 6	25
F. C. Brăila	14	9	3	2	30:16	21
Mureșul	14	10	0	4	44:22	20
C. A. O.	14	9	1	4	41:30	19
F. C. Craiova	13	8	2	3	30:13	18
A.S. C-stanța	18	6	0	12	35:51	12
F. C. Nistru	12	4	1	7	20:34	9
Dragoș Vodă	14	4	1	9	23:37	9
Astra	18	2	3	13	17:51	7
Viet. C. F. R.	18	0	0	18	3:71	0

SERIA II-a

In această serie toate matchurile sunt „tari" și vor avea repercusiuni sdravene asupra clasamentului, cert este că Mica rămâne mai departe leader având match ușor cu C. F. R. și pe teren propriu.

BRAD: MICA—C. F. R. (T. S.)

Gazdele apar victorioși sută în sută, însă rezultatele obținute în ultimul timp trebue să-i pună pe gânduri mai serioase. Două înfrângeri consecutive, chiar dacă nu periclitează situația de leader, totuși prestigiul clubului și al campionului de mai târziu sunt atinse când „Mica" termină campionatul cu minimum de avantaj de... un punct sau datorită goal-averageului. Feroviarii din Turnu s'au comportat excelent în retur și va scoate un rezultat onorabil.

Numai cu 1—0 a învins Mica la Turnu Severin.

TIMIȘOARA: ELECTRICA—VULTURII

Matchul cel mai echilibrat al seriei se dispută la Timișoara unde Electrica și Vulturii din Lugoj se luptă pentru locul patru din clasament. Lugojenii dețin o formă strălucită și poate învinge echipa gazdelor care nu prea merge. La Lugoj a învins Electrica cu 2—0 pe adversarul de mâine.

SIMERIA: C. F. R—GLORIA

Feroviarii din Simeria merg din ce în ce mai bine, însă adversarul din Arad se găsește într'o formă care nu-i dă prea mari speranțe în matchul de mâine. Un pronostic e totuș greu de dat deoarece avantajul terenului compensează oarecum superioritatea oaspeților.

Cu 4—0 a învins Gloria în trecut.

PETROȘANI: JIUL—CHINEZUL

Timișorenii se deplasează la Petroșani pentru a înfrunta Jiul. Gazdele în continuă revenire au o misiune nu tocmai ușoară în fața Chinezului care-i amenințat să părăsească plutonul fruntaș și care la o nouă înfrângere nu mai poate lupta pentru titlu. In tur Chinezul a învins la limită: 2—1.

Mica	13	10	0	3	31:10 20
Minerul	14	9	1	4	22:14 19
Chinezul	14	9	0	5	37:25 18
Electrica	13	9	0	4	24:17 18
Vulturii	13	7	2	4	20:19 16
Gloria	13	6	2	5	32:25 14
Jiul	13	5	3	5	22:13 13
C.F.R. (T.S.)	13	4	0	9	16:31 8
C.F.R. (Sim.)	14	3	2	9	12:21 8
Sparta	18	1	2	15	10:51 4

SERIA III-a

Crișana cu jocurile jucate și câștigate este campioană mai mult decât virtuală. A doua clasată „U" n'o mai poate ajunge în niciun chip. Atât prima cât și a doua joacă mâine în deplasare.

TG. MUREȘ: C. S. TG. MUREȘ-CRIȘANA

Un match ușor pentru orădeni care deși se știu după acum campioni nu-și desconsideră adversarii vrând să termine campionatul **neînvinși.**

Gazdele sunt în revenire însă nu pot face altceva decât ca scorul să fie cât mai redus. Crișana a învins la Oradea cu 4—0.

REȘIȚA: S. S. M. R.—UNIVERSITATEA

Studenții din Cluj se deplasează la Reșița unde au de jucat cu echipa muncitorilor de aci, S. S. M. R. Combatanții de mâine n'au suferit nicio înfrângere în retur astfel că o anticipație este greu de făcut. Invingătorul acestui joc are toate șansele de a se stabili definitiv la locul 2 în clasament. La Cluj a învins „U" cu 2—1.

TURDA: CIMENTUL—IND. SARMII

Un joc perfect echilibrat care opune două echipe în aceeași formă, se dispută la Turda între Cimentul și Industria Sârmii. Ambele formații au recoltat în retur succese demne de toată lauda, în special Cimentul. Cine învinge în acest joc va ocupa locul 4 în clasament.

La Câmpia Turzii a învins Ind. Sârmii cu 4—1.

SATU-MARE: OLIMPIA C.F.R.-STARUINȚA

Adversarii de mâine ocupă locuri precare în clasament astfel că întâlnirea dintre ei va prilejui o aprigă dispută. Cine învinge se mai ridică cu un loc în clasament.

Cu 3—1 a învins în toamnă Stăruința însă la Oradea.

Crișana	12	12	0	0	41: 5 24
Universitatea	12	9	1	2	40:16 19
Oltul	13	6	5	2	26:11 17
Ind. Sârmii	12	7	1	4	29:17 15
S.S.M.R.	13	7	1	5	29:15 15
Cimentul	12	6	1	5	26:19 13
Stăruința	13	5	2	6	21:26 12
C.S. Tg.-Mureș	13	3	2	8	16:34 8
Olimpia C.F.R.	12	3	1	8	17:31 7
Victoria	18	0	0	18	5:76 0

SERIA IV-a

In această etapă se clarifică în mare parte situația de leader. Cu derbyul secund al Ploeștilor și deplasarea la Galați a Franco-Românei situația clasamentului va căpăta o formă aproape definitivă.

BUCUREȘTI: MACABY-MACABY (Chișinău)

Despre acest joc relatăm mai pe larg în altă parte a ziarului.

GALAȚI: D. V. A.—FRANCO ROMANA

Franco Română se deplasează mâine la Galați pentru a juca cu D. V. A. De acest joc depinde soarta de leader a brăilenilor. D. V. A. pe terenul său fiind adversar aproape de neînvins. Franco Română s'a pregătit intens pentru acest joc care-i poate furniza o surpriză neplăcută.

La Brăila D. V. A. a fost învins cu 3—2.

PLOEȘTI: FERROEMAIL—PRAHOVA

Acest match, care constitue un derby poate da un nou leader seriei IV-a. Ferroemail învingător în acest joc iar Franco Română învinsă la Galați dă prilej primilor de a lua conducerea.

In tur Ferroemail a învins cu 3—0 Prahova.

Franco Română	13	11	1	1	54:17 23
Ferroemail	13	10	1	2	50:12 21
Macaby (Buc.)	13	9	2	2	38: 8 20
D. V. A.	12	7	1	4	30:23 15
Prahova	12	6	2	4	24:25 14
Macaby (Chiș.)	13	6	1	6	26:26 13
Turda	13	5	1	7	24:18 11
Muncitorul	13	3	1	9	17:43 7
C. S. Doc.	18	3	0	15	19:70 6
Traian	12	1	0	11	9:49 2

CONVOCARI

● FULGERUL convoacă pentru Duminică 14 Aprilie, la sediu pe următorii jucători : M. Agostini, Mihăilescu, Petre G., Teodorescu A. Becheru, Niculescu, Atanasiu, Iugatu M., Voican Petre, Bebe Iliescu, Niculae Radu, Petre Vasile, Crisaescu N., Ghiza Enache, Eșanu A., Dinu Gh., Tudose Niculae, Taube A., Ștefănescu, cu actele necesare preschimbărilor de licențe. Cei ce nu se vor prezenta vor fi suspendați.

● „ORFEUS" convoacă pentru Duminică 14 a. c., la orele 8 dimineața în fața terenului „Velodrom" în vederea deplasării cu mașina la terenul Biruința unde va susține matchul oficial cu PEBE, pe următorii jucători : Ciochină, Bădoiu, Halkusi, Lache, Geovanidis, I. Secălaș, Hartz, Parascu, Gheorghiade, Lazăr, Cristea și Aristide Economu.

Jucătorul Lazăr Georgescu este convocat în mod special a se prezenta. In caz contrariu riscă a fi suspendat.

● „L. P. N." convoacă pentru Duminică 14 crt., la orele 8 precis, la statuia Brătianu, de unde vor pleca cu automobilul societății „Distribuția" pe terenul „B. T. M. T.", în vederea matchului amical cu echipa „Distribuția" juniori, pe următorii jucători : Banca, Stoica, Toth, Călin, Florică, Văjoaică, Tărămoiu Notopol, Ștefan Ion Medianu, Danciu, Tăușan, Haimsohn, Minea, Mihăilescu

● A. C. S. A. convoacă Duminică 14 Aprilie pe terenul său pe următorii jucători pentru matchurile oficiale cu Colțea și Luceafărul : *la orele 8 dim.:* Colfescu, Negroiu, Gheorghiu, Șerbănescu, Chirovici, iNcu, Dumitru Gheorghe, Ilie Petrescu, Marinescu Milea, Stoica, Pătrașcu și toți juniorii ; *la orele 10 dim.:* Dumitrescu, Mircea Ionescu, Mande, Bellu, Pătrașcu, Poua, Schmelzer, Iamandi, Zane, Telemac, Popescu, Genu, Constantinescu Lutescu, Puțaru.

● „VULTURUL DE MARE" convoacă pentru mâine 14 Aprilie ora 8.15 pe terenul „Velodrom" în vederea matchului oficial cu *Laromet* pe următorii jucători : Vulcan, Hermut, Muta, Cereleanu, Stănescu, Drăghici, Lenu Rău, Popescu, Manolescu, Maximovici, Rafi, Vily, Micu.

Se atrage atențiunea jucătorilor mai sus notați că orice fel de lipsă va fi pedepsită cu suspendarea.

● A. S. DISTRIBUȚIA convoacă Duminică la orele 8.15 pe terenul C.F.R.B.T. în vederea matchului cu L.P.N. pe următorii juniori : Bedo Andrei, Gegiu, Epureanu, Tulea, Gherghinescu, Cristea, Nico iNcolae, Georgescu Fane, Vasiliu Gh., Apostol, Moțica, Arcadie, Andrei Alexandru, Marinescu Cornel, Iosif Mihail, Bușac, Fătu Florea. *Zamfir și Constantinovici.*

Mașina societății va fi la orele 7.45 la statuia Brătianu, — și va trece la str. Lainici.

● A. S. DISTRIBUȚIA convoacă Duminică la orele 10 pe terenul C.F.R.B.T. în vederea matchului oficial cu Griviția următorii jucători :

Coltor, Boghiu, Georgescu, Chizer, Brezoaia, Busuioc, Flamaropol, Sachelarie, Vasiliu, Lupu, Drăgan, Constantinovici, Blumer, Grecu Nicu Vasile și Zamfir.

Autobuzul societății va fi la orele 9,45 dimineața la statuia Brătianu și va trece pe la Piața Victoriei, Col. Mihail Ghica, Podul Griviția.

● F. C. NAȚIONAL convoacă mâine Duminică 14 Aprilie, ora 10 pe terenul Belvedere, în vederea jocului oficial cu Phenix următorii jucători : Petrescu Tomis, Miulescu, Cristescu, Giuglan, Dobre, Costache, Costoiu, Teodorescu, Dojoianu, Cruțescu, Mihăescu, Popa Belu Panait.

● „STARUINȚA" convoacă pentru Duminică 14 Aprilie a. c. la ora 8 dim. pe terenul „Unirea Tricolor" următorii jucători : Rubin, Haham, Titi, Zisu, Jean, Stein, Lepădatu Popp, Voiculescu, Sekely I, Sekely II, Katz, Juster și Nicu Goihman.

● „SOCEC-LAFAYETTE" convoacă pentru Duminică 14 Aprilie a. c. pe terenul „Unirea Tricolor" la ora 4 p. m. în vederea matchului oficial cu gruparea SET pe toți jucătorii primei echipe.

● SOCEC-LAFAYETTE convoacă pentru Duminică 14 Aprilie a. c., ora 2 p. a pe terenul Colentina (tramvaiul 1) pe următorii juniori : Gilbert Lobelsohn, Olovinaru, Reșer, Ananovici, Vasile, Caranbol, Ionel Petre, Denu, Alexandru, Ovanez, Chirculescu, Teodorescu, Turcu, cât și ceilalți juniori necitați mai sus.

● IN VEDEREA matchului cu liceul „Profesorii Asociați", echipa clasei V-a a Lic. Comercial „Marele Voevod Mihai", convoacă pentru astăzi, 13 Aprilie pe terenul S. T. B. la ora 15, pe următorii jucători :

Badea, Georgescu, Ionescu, Sava, Ștefănescu, Petrișor, Mârlă, Stambulin, Manolescu, Cojocaru, Petrescu, precum și Răducanu, Năiță și Pâslaru.

● AVANTUL SPORTIV convoacă pentru Duminecă 14 crt., ora 10.30 pe terenul Biruința toți jucătorii echipei prime.

● F. C. B. N. convoacă pentru mâine Duminică 14 Aprilie a. c. ora 14 pe terenul propriu pe următorii jucători: Balaș, Tengzeș, Lulu, Chiriițescu, Bombi, Fotea, Mielu Vizurești, Golter, Sandu, Georgescu I și II s. a.

● GENERALA convoacă pentru Duminică 14 Aprilie a. c. pe terenul ASCAM la ora 8 dim. precis în vederea matchului cu Capitala următorii jucători: Tașula, Marin Predoiu, René Brașoveanu, Alexiu, Prodan, Chiriță Vasile, Virgil Rădulescu, Teohari, Bădău Victor, Pușcașu Bruckner, Popa, Dinescu, Raicu și Predoiu. Orice absență va fi aspru sancționată.

● ASOC. SPORTIVA „EUROPA", convoacă pe toți jucătorii săi, mâine dimineață la orele 8 jum., la sediul clubului, din str. Dristor nr. 46, la d. Mișu în vederea matchului cu „F. C. Bomba". Orice absență va fi aspru sancționată.

SPECTACOLE

Teatre

OPERA: Tristan și Isolda.
NAȚIONAL: matinel: D-l și d-na Dodsworth; seara: Magda.
STUDIO: matineu: Acolo departe; seara: L. vinov. și al 4-lea perete.
LIGA CULTURALĂ: Moartea civilă.
MUNCĂ ȘI VO EBUNĂ: matineu: La Circ și Cine sapă groapa altuia; seara: D-l de Pourceaugnac.
REGINA MARIA: matineu și seara: Amorul e francez.
SĂRINDAR: matineu și seara: D-șoara Butterfly.
COMOEDIA: matineu și seara: Un băiat și jumătate.
SAVOY: matineu și seara: Moritz el II-lea.
ALHAMBRA: matineu și seara: Alhambra în floare.

Cinematografe

CINEMA SCALA: „Elisabeth și Essex și jurnal Paramount.
ARO : Cântec de leagăn ; Jurnale.
CAPITOL : Ingeri cu fețe murdare și Jurnale.
„TRIANON" Tyrone Power — Sonja Henie în „Steaua Nordului" Jurnal nou Francez de război și Paramount.
CARLTON : Mezalința, jurnale Fox și Paramount.
REGAL: Cocoșatul dela Notre Dame. Jurnal Paramount.
SELECT : Invitația la fericire.
FEMINA: Hotel imperial.
A. R. P. A.: S. O. S. Carfax (partea I).
ROXY : Vrăjitorul din Oz.
ELYSÉE : Ultimă aventură a lui Sherlock Holmes și Gorila.
FORUM: Soțul meu conduce ancheta și Drapelul.
OMNIA : Andy Hardy iubește și Caterina cea mică.
AIDA : Delir ; Evadatul din Aktus.
AMERICAN: Moartea obosită și Hotel pentru femei.
BIZANTIN: Fata bătrână ; Union Pacific.
BARCELONA : Gunga Din ; Jurnal și Comedie.
COTROCENI: Adio D-le Chips ; Desmoștenițiii soartei.
CARMEN: Ea și El ; Lordul Jeff.
DACIA : La capătul Pământului și Moulin Rouge.
DICHIU : Jesse James (Brigandul) ; Fecioara de azi.
DIANA : Stan și Bran Eroi fără voie și Tarzan în Exil.
FLORIDA : Nebuniile vacanței ; Dreptatea nopții.
FRANKLIN: Ogorul și Suzana.
EDISON: Comoara din Insula Piraților, Opera completă.
GLORIA: Copilașul domnișoarei și Trader Horn.
GRAND: Misiunea locotenentului Perry și Viața de artist.
ILEANA : Dragostea mea te cheamă și Ora fatală.
IZBANDA: Viața e un joc; Aventurile lui Hucklebery Finn.
LIZEANU : Omul cu Mască (Mascatul) și Completare
LIA : Brigada Nordului și Dincolo de Ziduri.
LUCIFER: Desmoștenițiii soartei; Luna de miere la Paris ; Jurnal Românesc.
MARCONI: Miezul nopții ; Jurnal de război Paramount și O.N.C. și Trupa de Reviste și Comedii D'Ayol.
MARNA : Femei ; Andy Hardy milionar și Trupa de Reviste Titi Mihăilescu.
MILANO: Delir ; Miezul Nopții.
MODEL : Oameni de sacrificiu ; Cei trei Muschetari.
MIORIȚA: Femei și Tarzan în exil.
NERO : Primul sărut ; Noaptea amintirilor.
NONI : Desmoștenițiii soartei și Trade Horn.
NISSA : Paradisul pierdut ; Tarzan în Exil.
ODEON: Copilașul Domnișoarei ; Nu sunt criminal.
PACHE : Fata bătrână ; Eroi fără voe ; Jurnal Românesc.
PARIS : Comoara din Insula Piraților. Opera completă.
RAHOVA: Cavalcada fantastică ; Olimpiada 1939.
RIALTO : Adio D-le Chips ; Se aprind făcliile.
SPLENDID : Ispitele trupului ; Foc de arme în Arizona.
TOMIS: Sudan și Tentație.
TRIUMF : Diavolii Roșii. Opera completă.
UNIC : Derrière la Façade (Dincolo de Ziduri); Brigada Nordului.
UNIREA: Shirley salvează America ; Familia jud. Hardy.
VOLTA-BUZEȘTI: Fugara și Eroul din Far-West.
VENUS: Se aprind făcliile ; Pentru Patrie ; Jurnal.
VOLGA : Dincolo de Ziduri; Linia Maginot și Prizoniera din Sing-Sing.
PALAS BULEVARD: Vestul sălbatic și Dragostea mea te cheamă.
REX : Iarmarocul ; Beția aurului.
PAX : Suflete în ceață ; In slujba inamicului.

Football Football Football Football Football Football Football

„Toţi jucătorii selecţionaţi au o condiţie fizică 100%“...

...şi când jucători de clasa lor au o asemenea condiţie atletică, nu pot pierde

Nimeni, mai mult decât antrenorul echipei capitalei nu poate să ştie valoarea ei. Şi după antrenamentul de la Macaby am stat de vorbă cu acela căruia i s'a încredinţat antrenamentul formaţiei bucureştene.

„Niciodată nu am văzut ca o echipă să aibe o condiţie fizică atât de bună, spunea el. Toţi jucătorii selecţionaţi au o condiţie atletică 100%. Ori când jucători de clasa acestora posedă o condiţie atât de bună rezultatul nu poate fi altul decât victoria. Oricare ar fi valoarea adversarului nostru de Duminică. Şi în parantează aş putea să adaog că cel puţin opt din jucătorii aceştia ar fi putut pleca la Roma.“

Echipa Ligii de Vest

soseşte azi în Capitală

Astă seară soseşte în Capitală lotul combinatei Ligii de Vest.

Amintim că fac deplasarea următorii jucători: Pavlovici, Pfeillinger, Slivăţ, Fodor, Simatoc, Kotormany, Csipay, Szanizslo II, Micu, Spielmann, Marcu, Zsizsik, Dobay.

Simpatizanţii jucătorilor timişoreni ca şi toţi concetăţenii lor stabiliţi în Capitală se pregătesc să facă echipei o frumoasă primire în gara de Nord.

MITAN (Sp. Studenţesc) a demisionat!!

Efectivul Sportului Studenţesc a suferit o serioasă defecţiune.

Este vorba, da !, de demisia lui Mitan, excelentul fundaş sau mijlocaş (după cum cereau necesităţile echipei), care — în ultimul timp — s'a dovedit a fi cel mai în formă universitar.

De fapt, demisia lui Mitan nu-i decât temporară. Mai precis, el şi-a cerut un concediu de o lună-două. Pe care conducerea, recte d. col. V. Nanu, i l-a acordat. Mitan şi-a asigurat însă conducerea că dacă echipa va avea nevoie de el se va prezenta la datorie.

Demisia — ale cărei motive nu le cunoaştem — a fost înaintată eri.

Numai portarul poate fi schimbat in matchul de mâine

Pentru cei puţini cari mai credeau că matchul Bucureşti—Timişoara este totuşi un simplu match amical, iată o ştire menită să dovedească contrariul. In matchul de Duminică dela A.N.E.F. nu este permisă nicio schimbare de jucători. Numai portarul poate fi înlocuit, şi aceasta numai în caz de accident şi dacă medicul delegat găseşte că jucătorul nu mai poate continua matchul.

O paralelă între Bucureşti şi Timişoara

duce la concluzia unui match nul ...

... dar fiecare din cei zece atacanţi poate răsturna rezultatul întâlnirii

O paralelă între cele două echipe definitive alcătuite este foarte interesantă. Deşi ea nu conduce decât la concluzia că nici una din ele nu are prima şansă în matchul de mâine.

Intr'adevăr, comparate pe compartimente, în ansamblu şi individual, cele două echipe care joacă mâine pentru Cupa General Gabriel Marinescu, se arată a fi de forţă egală.

Apărarea imediată a Timişoarei pare a fi mai bună dar dacă lucrurile sunt apreciate calm se vede bine că aceste două compartimente sunt de aceiaşi valoare. Pavlovici, Fodor şi Slivaţ alcătuesc un bloc tot atât de puternic ca şi Sadowsky, Dragomirescu şi Negrescu.

Linia de mijlocaşi a combinatei este însă mai bună decât aceea a Capitalei. E mai tehnică şi mai spectaculoasă, şi are un spirit tactic mai desvoltat. Simatoc, Kotormany, Szanizslo II au chiar o sonoritate mai mare decât adversării lor de compartiment: Demetrovici, Drăgan, Moldovanu

Acest avantaj al Timişoarei este compensat însă de linia de atac bucureştean. Sipos. Ploeşteanu, Auer, Bodola, Prassler sunt în ansamblu mai buni decât Micu, Zsizsik, Marcu, Spielmann, Dobay.

Desigur, aripa Spielmann-Dobay reprezintă un pericol extraordinar, dar ea este complet echilibrată de forma senzaţională, pe care a arătat-o la antrenamentul de la Ciocanul aripa Bodola-Prassler, doi jucători cari unesc tehnica perfectă cu o mare intuiţie a jocului şi cu o neîntâlnită putere de pătrundere

In schimb partea dreaptă a atacului, Sipos-Ploeşteanu este în orice caz superioară celei Micu-Zsizsik.

Marcu ? Speranţa Timişoarei este tânăr, talentat şi are cele mai mari însuşiri de centru atacant. Era singurul om care îl putea întrece pe Auer. Dar forma arătată ieri de feroviar face Marcu un „demn urmaş“ şi atâta tot.

Această analiză sumară conduce — aşa cum am anunţat la început — la concluzia că echipele fiind de forţe egale, matchul trebue să se termine la egalitate.

Est, desigur, o posibilitate. Nu înseamnă încă că ea este soluţia definitivă a matchului. Nu trebue să uităm un singur moment că joacă două echipe de vedete incontestabile şi că oricare din jucătorii lor poate răsturna el singur rezultatul matchului.

Emulaţia extraordinară, care există între jucători, este în matchul aceasta un element, care trebue luat neapărat în consideraţie.

Au fost verificate instalaţiile de megafoane de la A.N.E.F.

Am anunţat că federaţia de football a decis ca să comunice din cinci în cinci minute spectatorilor dela matchul Bucureşti—Timişoara, care este situaţia în partida România—Italia. Eri a fost verificată pentru ultima oară instalaţia de megafoane pentru a se evita orice defectuozitate în comunicările făcute.

Schaffer pleacă, dar nu la München ci în Italia...

— BOLOGNA ar fi oferit un milion pentru SIPOŞ —

Citim două ştiri interesante în „Sporthirlap“, cari ne privesc de aproape şi deaceia le reproducem.

„Schaffer pleacă dela Rapid, cel mai târziu la sfârşitul campionatului. Excelentul antrenor a primit o ofertă tentantă din Italia“...

Deci motivul plecării lui Schaffer nu este Muenchen, ci... Florenţa sau un alt oraş italian.

„Bologna ar fi oferit un milion de lei petru extremul dreapta al Rapidului, Sipos, care este originar din Iugoslavia. In zadar însă, căci Sipos nu este de vânzare nici pentru 1 milion“...

Credem şi noi !...

MODIFICĂRI în delegările de arbitri districtuali

Comunicat

Se aduce la cunoştinţa celor interesaţi că s'au făcut următoarele modificări de delegări:

Matchul F. C. Naţional—Phenix teren Turda ora 11 în loc de Ascam arbitru d. Căpitanu Ioan.

Matchul Imp. Capitala—Generala teren Militari, ora 11 în loc de teren Ascam arbitru d. Mihăilescu Petre şi d. Stănculescu la tuse.

Matchul Leonida—Gloria teren S. T. B., ora 17, arbitru d. locot. Iliescu în locul d-lui căpitan Ioan la tuse d. Boancă şi Mănăilă Pantazi.

Matchul Militari—Rapid juniori, teren Militari, ora 15 se destantin în locul d-lui Robin Eugen.

Având în vedere că matchul Olimpia—Adesgo jun. nu se mai joacă pe terenul A.N.E.F., ora 13 ci pe terenul Acsa la ora 15, d. aribtru Ratiu Vasile şi Grigorescu sunt rugaţi a lua notă.

Preşedinte, *Cpt. Dr. Z. Zamfirescu*
Secretar, *St. Alexandriu*

Deciziile Comisiei districtuale de football Bucureşti

Comisiunea districtuală, în şedinţa ţinută sub preşedinţia d-lui Maior Brezeanu a luat următoarele decizii

Matchul Fichet—Standard se va rejuca. Contestaţia grupării Juventus la jocul de juniori cu Luceafărul se respinge ca netaxată.

JOCURI INCEPUTE ŞI NETERMINATE

Matchurile C. F. R. B. T.—Colentina, Laromet—Vulturul Carpaţilor, P. T. T.—Fulgerul, Socec (jun.)—Metropola (jun.), Rapid (jun) — Adesgo (jun.) vor continua. Se respinge contestaţia grupării P. T. T. la jocul cu Fulgerul.

REPROGRAMARI

Se dă rejucarea următoarelor matchuri: Olympia — M. Oficial, Colţea — Av. Sportiv, Universul — Gloria, Socec—Metaloglobus, A. G. E. R. — A. C. S. A., Orfeus — Grivita, Ciclop — Pebe, Sp. Muncitoresc — Lupeasca, Distribuţia (jun.) — Vif. Dacia (jun.), Suter — S. T. B., Biruinţa — Mihăescu, Zburătorii — Energia, Phenix — Capitala, ndustria Iutei (jun.) — Macabi (jun.).

MATCHURI NEDISPUTATE ŞI NEPREZENTARI

Se dă câştigate cu 3—0 în favoarea primilor următoarele matchuri nedisputate din cauza organizatorilor şi neprezentărei la jocuri. Carmen — Ion Dârlău, F. C. Naţional — Cotroceni, Dâmbovita — Comro, I. Dârlău (jun.) — Colentina (jun.), S. E. T. (jun.) — Vergu (jun.).

Colentina şi Leonida pierd matchul lor de juniori cu scorul de 3—0.

Se citează părţile şi martorii în ceeace priveşte jocul de juniori dintre Turda şi Adesgo.

Gruparea Viforul Dacia este rugată să aducă foia de arbitraj dela matchul cu Leonida.

Vulturul de Mare câştigă matchul cu L. P. N cu 3—0.

CAND INCEP MATCHURILE DE MAINE

Matchul de football Bucureşti-Liga de Vest începe la ora 3 d. a., iar partida internaţională de rugby Italia-România, la ora 5 d. a.

CHIŞINAU şi-a alcătuit echipa pentru Cupa Unirea

CHIŞINAU, 12. — (Prin telefon). — *Comisia districtului local — după antrenamentul juniorilor de astăzi — a alcătuit următoarea echipă a oraşului pentru matchul de Duminică cu Cernăuţi din cadrul Cupei Unirea:*

Puşcaşu — Vrănescu, Volsky — Lewinsky, Ungaru, Iviorosvsky — Şarim, Drăgan, Rodescu Filvîstrovis, Ciumbaliuc.

Din echipă lipsesc mai mulţi titulari care joacă Duminică la F. C. Nistru în jocul cu F. C. Craiova.

football football

Mâine, la Ciocanu

Macaby (Bucureşti) întâlneşte Macaby (Chişinău)

Mâine începând dela orele 11 dim. se va desfăşura pe arena Ciocanu un interesant match de football care opune formaţiei bucureştene Macaby, rivala sa cu acelaş nume din Chişinău.

Albaştrii s'au pregătit intens în vederea acestui match întrucât de el depind şansele bucureştenilor la primul loc.

Basarabenii sunt decişi să-şi apere şansele cu ultima energie aşa că matchul se anunţă pasionant.

Dudeştenii vor alinia formaţia tip:

Kerkai - Havas, Csajka - Şie, Kiss, Mihalovici-Herman, Szika, Hoffmann, Bărbulescu, Moisescu.

Districtul de football Bucureşti

Comunicat

Următorii jucători selecţionaţi pentru echipa Capitalei sunt obligaţi a se prezenta astăzi Sâmbătă 13 Aprilie a. c., orele 19 precis la sediul districtului str. Vasile Lascăr Nr. 9 etaj, pentru a primi instrucţiuni în vederea jocului Bucureşti—Timişoara:

Din gruparea Venus: Bodola, Demetrovici, Ploeşteanu, Negrescu şi Iordache.

Din gruparea Rapid: Auer, Sipoş şi Moldoveanu.

Din gruparea Juventus: Sadovschi, Dragomirescu, Prasler şi Brandabura.

Din gruparea Sp. Studenţesc: Drăgan Alexandru.

Din gruparea Unirea Tricolor: Creţeanu Anghel.

Se aduce la cunoştinţa grupărilor interesate, următoarele modificări aduse programului districtual pentru Duminică 14 Aprilie a. c.:

Jocul de juniori Adesgo—Olimpia se dispută pe terenul A.C.S.A. la orele 15.

Jocul F. C. Naţional—Phenix se dispută pe terenul Turda la orele 11, în loc de terenul Ascam care este ocupat de Straja Ţării.

Jocul Impr. Capitalei—Generala se dispută pe terenul Militari la orele 11, în loc de terenul Ascam.

S'a aprobat jocul amical Distribuţia rez. —L. P. N. pe terenul B. T. M. T., orele 9.

Preşedinte,
Maior Dr. Gh. Brezianu

Ol. Marseille şi R. C. Paris în finala „Cupei Simon"

Semifinalele „Cupei Simon" — care înlocueşte Cupa Franţei — au furnizat victoriile echipelor favorite:

Ol. Marseille—Lens	9:1 (3:1)
R. C. Paris—Rouen	8:4 (2:1)

In urma acestor victorii Ol. Marseille şi R. C. Paris vor disputa finala „Cupei Simon".

Un match pentru Cupa Greciei ieri la Athena

ATEHENA, 12. (Serviciul nostru special). — **Ieri s'a rejucat matchul Panathinaikos — Apollon pentru Cupa Greciei.**

Panathinaikos a învins cu 4-1 (2-0), calificându-se, alături de A. E. K., Ethnikos (Pireu) şi Aris (Salonic), pentru semi-finalele cupei Greciei.

Adunarea generală a Unirii Tricolor

UNIREA TRICOLOR anunţă pe această cale pe toţi membrii săi că adunarea generală a clubului se va ţine irevocabil Duminică, 14 Aprilie, ora 11 dimineaţa, în sala A.S.F.C., din str. Vasile Boerescu.

Sunt admişi a lua parte numai membrii cu cotizaţia achitată la zi.

Campionatul Franţei

In campionatul Franţei Duminica trecută s'au jucat numai trei matchuri, cari au dat următoarele rezultate:

Le Hâvre—Arras	**2:1**
Nice—St. Etienne	**5:0 !**
Montpellier—Alès	**7:3**

Juventus şi... Danemarca

„Gazetta dello Sport" publică următoarea informaţie inedită prin aspectul ei:

„Juventus era în tratative pentru o călătorie în Danemarca, dar evenimentele au depăşit proectul. Evident Juventus a ajuns şi el mai târziu.

Cum însă această călătorie a Juventusului a fost un lucru scump, conducătorii sunt în studiu de a-l efectua într'o altă epocă ţinând seamă de obligaţiile echipei în „Cupa Italiei".

Ca o consolare Juventus joacă un match cu... „Padova" în prima Duminică !..."

Campionatul Elveţiei

In campionatul Elveţiei s'au înregistrat următoarele rezultate:

Grasshoppers—Young Boys	**2:0**
Lugano—Lausanne	**2:0**
Greuchen—Lucerne	**3:0**
Biennes—Young Fellours	**0:0**
Servette—St. Gall	**2:1**
Chaux de Fonds—Nordstern	**4:1**

Shooturi şi bare

DACIA UNIREA va legitima pe Câmpeanu, fostul jucător al Unirii Tricolor actualmente la A. S. Distribuţia.

Matchurile Sportul Studenţesc — F. C. Capaţi şi Venus — UDR se dispută în program cuplat, la 21 Aprilie pe terenul Venus.

*

Zsengellér, una din celebrităţile footballului ungar, care îşi fracturase piciorul în toamnă, este complect restabilit şi îşi va face reintrarea în matchul de campionat de poimâine cu Szeged.

B O X

Eric Boon a părăsit Londra în ajunul matchului cu Kid Berg

Organizatorul Sydney Hull în disgraţie

O lovitură de teatru s'a produs în ajunul datei fixate pentru întâlnirea dintre Eric Bon şi Kid Berg pentru titlul englez la categoria uşoară pe care cel dintâi îl deţine.

Organizatorii anunţaseră chiar că nu se mai găsesc locuri în arena Earl's Court pentru această întâlnire când a apărut o notiţă că Eric Boon a părăsit Capitala cu o destinaţie necunoscută şi că avocatul său a trimis lui Sydney Hull, managerul lui Boon şi organizatorul reuniunei o scrisoare în care se arată că deţinătorul titlului şi-a dat seama în ultimul moment că participarea lui la o întrunire neaprobată de British Boxing Board of Control poate să atragă după sine pierderea titlului şi să-i prejudicieze întreaga carieră pugilistică.

După cum se ştie, Sydney Hull se găseşte de câteva luni în discuţii deschise cu cel mai puternic for al Regatului Unit şi deaceia organizaţiunile lui nu pot obţine aprobarea puterilor federale.

British Boxing Board of Control s'a adresat, în ajunul matchului Boon-Berg, fiecărui oficial în parte comunicându-le că orice adeziune la această reuniune va avea drept urmare descalificarea celor ce nu s'au conformat.

Se crede că, dată fiind poziţia lui Sydney Hull, omul care până mai ieri avea cea mai mare autoritate în lumea pugilistică de dincolo de Mânecă, va anula hotărârea Federaţiei şi că aceasta va trebui să plece capul în faţa popularului organizator.

S'a întâmplat încă contrariu. In ajunul reuniunei care urma să corespundă celui mai mare succes al său, Sydney Hull a cunoscut cea mai mare înfrângere din cariera sa. Şi, de notat, lovitura de graţie i-a fost dată de Eric Boon, atletul pe care Sydney Hull l-a descoperit şi în câteva matchuri l-a dus până în anti-camera titlului mondial.

In noaptea ce a urmat publicării în cronica neagră a tuturor ziarelor londoneze notiţa relativă la plecarea lui Boon, birourile lui Sydney Hull au fost vizitate de necunoscuţi cari au răvăşit toate sertarele fără însă să se apropie de vreun obiect de valoare.

Scotland Yard sesizându-se şi făcând cercetări a putut aprecia la 6, numărul necunoscuţilor cari pătrunseseră în birourile lui Sydney Hull şi aceasta datorită faptului că îndrăsneţii întreprinzători îşi permiseseră să golească câteva sticle în jurul cărora au lăsat şase pahare goale.

Bondavalli a rămas campion al Italiei

Abbruciati i-a cedat la puncte

La Reggio Emilia s'a desfăşurat zilele trecute o reuniune mixtă de box al cărui cap de afiş era deţinut de întâlnirea dintre Bondavalli şi Abbruciati, pentru titlul naţional de categorie pană, deţinut de cel dintâi.

Hotărît pentru 12 reprize a 3 minute, matchul a fost dus la limită şi a constituit un spectacol de excelentă calitate, dese ori aclamat de mulţimea în picioare.

Victoria la puncte s'a desemnat în favoarea lui Bondavalli, în ultimele două reprize ale disputei, când deţinătorul titlului a fost mai impetuos decât adversarul său.

Obţinând decizia la puncte, Bondavalli a rămas şi mai departe campion al Italiei.

Iar Milică...

„Henry Armstrong ar boxa la Bucureşti pentru 20.000 dolari"

Cine ar putea să-i garanteze o asemenea sumă?

O nouă scrisoare dela Milică Teodorescu. Alte cuvinte dar acelaş refren: matchul cu Henry Armstrong pentru titlul mondial la categoria semi-mijlocie.

Milică Teodorescu continuă să creadă în minuni şi propune organizarea matchului la Bucureşti. Uită probabil că oropsita noastră Capitală nu se poate mândri cu o arenă care să permită realizarea unor reţete satisfăcătoare pentru întâlniri mai puţin importante şi îi dă zor cu „Doamne ajută".

Entuziasmul compatriotului nostru ne place, dar nu putem concepe organizarea la noi a unei întâlniri de asemenea proporţii mai ales că Milică Teodorescu ne face cunoscută suma pentru care Henry Armstrong s'ar învoi să se deplaseze la Bucureşti.

Prin intermediul managerului Eddie Walker, compatriotul nostru a fost încunoştiinţat că Henry Armstrong nu pretinde decât trei călătorii New-York—Bucureşti—New-York, clasa I-a şi suma de 20.000 dolari. Nici mai mult nici mai puţin. Dar, 20.000 dolari înseamnă cam 8.000.000 lei, sumă care nu este la îndemâna multora din locuitorii României. Cât despre organizatorii noştri obişnuiţi credem că ei cunosc această cifră din citite.

Dar, ceea ce este imposibil pentru toată lumea pugilistică dela noi este posibil în imaginaţia lui Milică Teodorescu care roagă pe toţi prietenii să depună.... diligenţe pentru organizarea acestui match. Ca şi cum 8.000.000 lei s'ar găsi pe drum.

De când lipseşte din ţară şi pribegeşte prin patria dolarului, Milică Teodorescu a pierdut noţiunea valorilor şi se crede îndreptăţit să emită pretenţiuni imposibil de tradus în fapt.

Breack... stop... out..

● Următorii boxeuri amatori sunt convocaţi astăseară la ora 8 jum. în sala Box Sport str. Berzei 96 pentru a-şi relua antrenamentul: Gh. Tătărăscu, D-tru Zamfirescu, Florea Păun, Niculae Tinichez.

ATLETISM

O situaţie care nu poate continua

Intreg comitetul Ligii de atletism şi-a dat demisia. Iată evenimentul atletic la ordinea zilei.

In afară de un scurt comunicat care anunţa această hotărîre, foştii conducători ai atletismului bucureştean nu s'au grăbit să explice opiniei publice motivele care i-au determinat să ia această hotărîre.

Am regretat plecarea d-lui I. C. Petrescu fiindcă suntem dintre cei care i-am putut admira pasiunea cu care lucra şi cari ne-am exprimat dorinţa să-l revedem din nou în fruntea Ligii Muntenia, alături de harnicii săi colaboratori.

Atletismul bucureştean nu poate însă rămâne fără conducător şi F. R. A. are datoria să soluţioneze cât mai neîntârziat „cazul" Ligii Muntenia, fie numind un alt preşedinte şi un alt comitet fie stăruind pe lângă fostul conducător să revină asupra demisiei.

In nici un caz, acum la începutul unui nou sezon mişcarea atletică bucureşteană nu poate fi lipsită de conducători, iată un imperativ de care credem că sunt convinşi toţi conducătorii Federaţiei.

La Helsinki

Comitetul de organizare al jocurilor olimpice a ţinut o importantă şedinţă

Finlanda poate organiza Olimpiada, dar actuala stare internaţională va impune o amânare

Helsinki, 11. — Comitetul de organizare al Jocurilor Olimpice a ţinut o importantă şedinţă, la ordinea zilei fiind chestiunea Jocurilor Olimpice din 1940.

Comitetul a examinat situaţia ajungând la concluzia că Finlanda poate organiza marea competiţiune sportivă, dar, ţinând seama de evenimentele internaţionale, este greu de prevăzut ca Jocurile Olimpice să poată fi organizate în acest an.

In faţa acestei situaţii Comitetul olimpic finlandez va cere comitetului olimpic internaţional să ia el o hotărîre definitivă în legătură cu Jocurile olimpice din acest an.

CICLISM

Mâine, se redeschide velodromul dela Belu

Mâine pista dela Belu va găzdui prima reuniune a anului. Să nădăjduim că vremea va fi mai puţin anti-ciclistă ca până acum, şi, în sfârşit, vom putea asista la o manifestaţiune de mult aşteptată.

Reuniunea de mâine va fi prima verificare a alergătorilor şi se va vedea stadiul mediocru în care se află cu antrenamentul.

Va fi însă interesant de urmărit, dela cursă la cursă, evoluţia formei alergătorilor.

Programul zilei cuprinde:

Cursă de viteză şi demifond cat. I şi II.

Cursă de demi fond cat. III.

Cursă de eliminare cat. începători.

CROSS-COUNTRY

300 străjeri din 20 stoluri vor lua parte astăzi la primul campionat străjeresc de cross-country

Astăzi dimineaţă, începând dela ora 10,30 se va desfăşura în incinta hipodromului Băneasa Trap pus la dispoziţia Străjii Ţării primul campionat străjeresc de cross-country. Concursul organizat de Direcţia Educaţiei Fizice şi Legiunea de străjeri Bucureşti se anunţă sub cele mai frumoase auspicii reuşind să întrunească nu mai puţin de 300 înscrieri cifră ce reprezintă un adevărat record pentru atletismul românesc.

Campionatul este împărţit pe trei categorii şi anume la categoria 12—14 ani care vor avea de alergat circa 800 m. s'au înscris 17 stoluri. La categoria 14—16 ani care vor alerga 1 km. 600 metri s'au înscris 18 stoluri iar la categoria 16—18 ani care vor alerga 2 km. 200 metri s'au înscris 15 stoluri.

Adunarea tuturor concurenţilor va fi între orele 10—10,30 în faţa hipodromului Băneasa Trap. Fiecare stol va avea un delegat care va primi numerele concurenţilor şi care va fi răspunzător de disciplina concurenţilor în faţa organizatorilor.

TENNIS

D-rele Berescu şi Somogyi au câştigat dublul la Palermo!!

După atâtea insuccese, iată că în sfârşit e ri ne-a venit şi o veste bună dela jucătorii noştri de tennis, cari se află actualmente în turneu în Italia.

Intr'adevăr d-ra Berescu jucând cu d-ra Somoyi la dublu doamne a reuşit să câştige această probă, deşi a avut de înfruntat adversare ca Florian-Kovac şi Ullstein-Schumann.

In special perechea din urmă a dat de lucru reprezentantei noastre, pentru că jucătoarele germane au fost cele mai bune din lotul femenin. Bunăoară finala de simplu doamne s'a disputat între ele.

Rezultatele din ultimele două zile au fost următoarele:

SIMPLU DOMNI (semifinală): Asboth b. Pallada 6:3, 6:3.

Finala: Asboth b. Rogers 6:0, 7:5, 6:3.

DUBLU DOMNI (finala): Puncec, Pallada b. Cucelli, Vido 6:1, 6:3, 6:2.

DUBLU MIXT (semifinale): Florian, Pallada b. Manzutto, Cucelli 8:6, 6:0; Schuman, Puncec b. San Donnino, Quintavalle 6:3, 4:6, 6:2.

Finala: Florian, Pallada b. Schumann, Puncec w. o.

SIMPLU DOAMNE (finala): Ullstein b. Schumann 6:1, 6:2.

DUBLU DOAMNE (semifinale): BERESCU, SOMOGYI b. Florian, Kovacs 6:2, 4:6, 6:1; Ullstein, Schumann b. Manzutto, San Donnino 6:2, 6:4.

Finala: BERESCU, SOMOGYI b. Ullstein, Schumann 6:2, 4:6, 6:4.

Tănăsescu învingător, Schmidt şi d-ra Berescu învinşi în al doilea turneu dela Taormina

Roma, 10. — In cel de al doilea turneu internaţional de tennis care a început la Taormina, s'au înregistrat următoarele rezultate:

Simplu domni: Cavriani bate Rogers (Irlanda); Szigeti (U) bate pe Travia (It); Taron (It) bate pe Szentpetery (U); **Tănăsescu (Rom)** bate pe Bado (It); Asboth (U) învinge pe Sada (It); Pallada (Iug) bate pe Theilsand (Danemarca); Puncec (Iug) bate pe **Schmidt (Rom)**; Vido (It) învinge pe Plougman (Don); Botti (It) bate pe Bianco (It).

Simplu doamne: Szilvassy (U) învinge pe **Berescu (Rom)**; Schumann (Germ) bate pe Manzutto (It); Florian (Iug) bate pe Manfredi (It); Ullstein (Grm) învinge pe Debrnjkorps Ol.

Dublu domni: Del Bello, Sada b. Bianco, Siciliano.

L U P T E

TURCIA - campioana Europei - va participa la Balcaniadă

Un interview cu d. SEYFETTIN

Se află în Capitală domnul Seyfetin, secretarul general al federaţiei otomane de lupte greco romane şi unul din membrii comitetului interbalcanic. Şi pentrucă balcaniada de luptă o organizează anul acesta România, fiind una din marile realizări sportive din 1940 ale federaţiei şi UFSR, am stat de vorbă cu oaspele turc discutând problemele cari interesează de aproape sportul amator al luptelor.

ROMANIA, CEL MAI TARE ADVERSAR...

Pe continent, echipa naţională de lupte greco-romane a Turciei este ceea ce reprezintă echipa naţională a Angliei în football. Iată pentru ce o convorbire cu principalul conducător şi făuritor al acestei echipe este mai mult decât interesantă.

Evident, convorbirea noastră a început de la sine cu trecuta balcaniadă de lupte dela Istanbul.

„Nu ştiu dacă vă daţi seama — spunea domnul Seyfettin — de marele succes pe care l-a realizat în Istanbul echipa naţională a României. A terminat la câteva puncte în urma Turciei dar trebuia să câştige turneul. Pentru că dacă arbitrul strein angajat era corect, echipa românească mai avea doi campioni balcanici. Aceasta în anul în care echipa naţională a Italiei a pierdut cu 0:7 deşi era perfect selecţionată, ca dovadă ca învins apoi Germania cu 4:3.

Dealtfel trebuie să recunoaştem că —deşi campionatul mondial îl împărţim cu Finlanda — cel mai tare adversar al nostru este România. Nu vreau să fac un compliment. Dar adaug un lucru de natură strict technică. Cei mai mari luptători ai Turciei au fost originari din România, din acel celebru „Teleorman".

TURCIA PARTICIPA LA BALCANIADA

In aceste condiţiuni, echipa naţională a Turciei va fi, desigur punctul de atracţie al competiţiei balcanice dela Bucureşti.

Era, deci, firesc să ne interesăm dacă Turcia va participa la această balcaniadă.

„Dacă până atunci nu se va ivi nici un eveniment neprevăzut, echipa noastră va fi prezentă la Bucureşti, ne-a declarat d. Seifettin. Mai mult am şi început pregătirile. Pentru că la Bucureşti o echipă a României, bine antrenată şi odihnită poate câştiga competiţia. Tojar, Horvath, Horvath II, Creţu şi ceilalţi sunt atleţi de clasă continentală.

In orice caz, cred că lupta dintre noi va fi extraordinară".

PROBLEMA SALII...

In Turcia sportul amator al luptelor greco romane este foarte popular. Tot atât de popular ca şi football aproape. Un match internaţional poate atrage până la 8.000 persoane. Iar unii din campionii naţionali — cum ar fi Ciban Mehmet—au intrat chiar în expresiile populare curente.

Cu toate acestea, balcaniada din Februarie s'a soldat cu un deficit de 800.000 lei. Pentru că la matchurile competiţiei nu au asistat mai mulţi decât 1.200 spectatori în nici o seară.

„Explicaţia — ne lămureşte oficialul turc — este că şi în Turcia ca şi în majoritatea ţărilor europene nu există o sală pentru lupte. Aşa cum există — de exemplu la Helsinky — unde a fost construită o sală care poate adăposti mai multe mii de spectatori.

Ori nu se poate concepe un program al sportului luptelor greco romane fără o sală specială. Şi până când nu vom realiza asemenea localuri luptele vor fi obligate numai la manifestări sporadice şi dificitare. Aceasta deşi formează sportul cel mai spectaculos după football".

Incheind trebuie să amintim că d. Seyfettin s'a arătat favorabil unui match Turcia — România şi a propus chiar o serie de matchuri internaţionale pentru campionii naţionali de haltere.

R U G B Y

Echipa naţională de rugby se formează azi la amiază

Echipa naţională de rugby se formează astăzi la amiazi. Până atunci nu este permisă nicio anticipaţie. Decât aceea că echipa va fi formată după... modul cum joacă echipa italiană.

Seara la ora 7 va fi la sediul federaţiei de rugby ultima şedinţă teoretică predată de Marcel Ruffy.

Selecţionabilii români vor primi după amiază ultimele instrucţiuni

In localul F. R. R. din str. G. Cantacuzino sunt convocaţi astăzi la orele 19, toţi jucătorii selecţionaţi, unde consilierul technic, d. Marcel Ruffy şi membrii comisiei de selecţie le vor da ultimele instrucţiuni.

ŞTIRI

● STADIUL ROMÂN, secţia Rugby, convoacă pentru Duminică 14 Aprilie a. c., ora 10 pe terenul T. C. R. pe toţi jucătorii dela oraşe şi categoria II la antrenament. Prezenţa obligatorie pe orice fel de timp, având în vedere matchurile grele care vor urma.

După antrenament se va comunica felul în care se va intra pe stadionul A.N.E.F. la matchul de rugby Italia-România.

Echipa de rugby a Italiei soseşte în capitală astăzi de dimineaţă

Arbitrul Rapp soseşte după amiază

Jucătorii italieni de rugby descind astăzi de dimineaţă la orele 9,45 în Gara de Nord.

Oaspeţii sunt însoţiţi de preşedintele Federaţiei italiene de rugby, d. arhitect Ettore Rossi, d. dr. Alfredo Fageoli, secretarul general al F. R. I., d. ing. Romano Bonifazio din Comisia technică a F. R. I. şi d. Vicenzio Fanella, reprezentantul forului nostru, care i-a întâmpinat la graniţă.

După amiază italienii vor face un uşor antrenament pe A.N.E.F., iar seara vor asista la un spectacol.

In gară vor fi întâmpinaţi de toţi oficialii F. R. R. şi de către jucătorii selecţionaţi.

Germanul Rapp, arbitrul matchului urmează să sosească după amiază în jurul orei 18.

România susţine a 17-a partidă internaţională

Rugbyul românesc nu a avut prea dese ocaziuni să se manifeste pe tărâmul internaţional.

Nu poate fi vorba deci de un palmares prea bogat, puţinile dispute ce s'au încheiat au adus însă rezultate cari să arate progresul sportului cu balonul oval.

Iată şi matchurile disputate de diversele noastre reprezentative:

1919 — Franţa—România 48-5 la Paris.

1924 — Franţa—România 61-3 la Paris.

1924 — U. S. America—România 37-0 la Paris.

1927 — Franţa B.—România 44-3 la Paris

1927 — România—Cehoslovacia 21-5 la Presburg.

1935 — Italia—România 7-0 la Milano.

1936 — Franţa—România 25-5 la Berlin.

1936 — Italia—România 8-7 la Berlin.

1936 — Germania—România 37-9 la Hamburg.

1937 — România—Italia 0-0 la Bucuresti

1937 — România—Olanda 43-5 la Paris.

1937 — Franţa—România 27-11 la Paris.

1937 — Germania-România.

1938 — Franţa—România 11-8 la Bucureşti.

1938 — Germania—România 8-3 la Bucureşti.

1939 — Italia—România 3-0 la Roma.

In total România a jucat 17 matchuri, din care 6 în Franţa, 4 în Italia, 3 în Germania şi câte unul cu America, Cehoslovacia şi Olanda.

A câştigat 2 matchuri, a terminat odată nedecis şi a pierdut 14.

In afară de matchurile jucate cu reprezentative de ţări, am mai susţinut altele, ca acela cu armata franceză, Vulturul Alb din Varşovia, etc., dar acolo titulatura a fost de Bucureşti.

ROMANIA prezintă o echipă mai bătrână

(Urmare din pagina I-a)

înalt. De 4 ori internaţional.

ANDREIES: (Sp. St.), 22 ani, student, 70 kgr. 1,69 m. înalt. De 6 ori internaţional.

DESCHIDERE

CORNEL MUNTEANU: (St. Rom.) 21 ani, bacalaureat, 64 kgr. 1,70 m. înalt. Debutant.

JUMATATE DE GRAMADA

EUSTAŢIU MARCULESCU: (T. C. R.) 25 ani, controlor, 67 kgr. 1,63 m. înalt. De 5 ori internaţional.

LINIA III-a

IEREMIA M.: (T. C. R.) căpitanul naţionalei, 28 ani, licenţiat, 82 kgr. 1,80 înalt. De 9 ori internaţional.

FERY COVACI: (Vif. Dacia) 28 ani, funcţionar, 91 kgr. 1,86 m. înalt. De 3 ori internaţional.

CORNELIU RIEGLER: (Sp. Stud.) 24 ani, student, 78 kgr., 1,74 m. înalt. Debutant.

LINIA II-a

GHEORGHE BLASEK: (St. Rom) 25 ani, funcţionar, 90 kgr. 1,83 m. înalt. De 4 ori internaţional.

THEODOR KRANZ: (Vif. DACIA) 29 ani, funcţionar, 92 kgr., 1,86 înalt. Debutant.

LINIA I-a

MARIN SLOBOZEANU: (St. Roc.) 29 ani, funcţionar, 85 kgr. 1,85 m. înalt. De 2 ori internaţional.

PARCALABESCU: (Sp. St.), 20 ani, elev, 89 kgr. 1,74 m. înalt Debutant

TALLONNEOR

GICA IONESCU-BIZON: (St. Rom.) 28 ani, mecanic, 75 kgr. 1,69 m. înalt. De 7 ori internaţional.

NEA FANICA BARSAN... ...dacă se vor împăca lucrurile, va fi căpitanul naţionalei şi va ocupa postul de pillier: (T. C. R.) 32 ani, licenţiat, 98 kgr. 1,86 m. înalt. De 11 ori internaţional.

REZERVE

Echipa nefiind definitivă, jucătorii trecuţi la rezerve pot tot atât de bine ocupa posturi de titulari.

TANASE: (Venus) 30 ani, funcţionar, 73 kgr, 173 m. înalt. De trei ori nternaţional. Joacă în postul de talonneur.

ŞERBAN GHICA: (T. C. R.) 21 ani, student, 75 kgr., 1,70 m. înalt. De trei ori nternaţional. Joacă aripă.

TRAIAN DUMITRU: (Vif. Dacia) 28 ani, funcţionar, 70 kgr., 1,76 m. înalt. Debutant. Joacă în postul jumătăţi de grămadă.

Echipa de rugby a Italiei s'a antrenat cu Châtillon şi a învins cu 48-3 (31-0)

Milano, Aprilie. — Duminică, echipa naţională de rugby a Italiei a făcut un nou antrenament, la Busto Arsizio, în vederea matchului cu România.

„Azzurii" au jucat cu Châtillon, de care a dispus la scor: 48—3 (31—0).

Scorul a fost realizat, în ordine, de: Sgorbati, Costa, Bevilacva, Costa, Stenta, Costa, Rotti, Aleati, Fattori, Re-Garbagnatti, Vagnetti. 6 încercări au fost transformate de Battaglini.

In acest match, Italia a prezentat echipa:

Bossi, Dotti (Vagnetti), Becca, Re-Garbagnati, Costa (Aleati), Braccaglia, Fattori, Stenta, Battaglini, Sgorbati, Bevilacqua, Ghezzi, Gorni, Francese, Figari.

PAGINA HIPISMULUI

Reuniunea de azi dela Băneasa-Trap

Clasicul premiu Al. Constantinescu va prilejui o întrecere între vedetele turfului

Cu reuniunea de astăzi, Societatea Hipică Română de Trap continuă seria premiilor clasice. Azi se va disputa premiul Al. Constantinescu, care va fi disputat în două reprize eliminatorii şi o finală. Interesul acestei clasice întreceri sporeşte prin faptul că vor concura: Joppa Hanover, campioana turfului, Amilkar, Gondolat II, Gruia, Ben Hur şi Talaz. La acelaş nivel este şi premiul Fidelity în care se întâlnesc Ninon, Little Orphan, Josedale Margot şi Iulita. Probabil că vom asista la o pasionantă luptă între aceste iepe. întrucât toate par de forţe apropiate. Mai menţionăm premiile Fa şi Fulton. In primul se anunţă o luptă deschisă între: Roland D, Trixie, Pandur, Tutun şi Havana. In premiul Fulton vor concura câţiva valoroşi trei ani. Cu asemenea alergări, societatea organizatoare probabil că va culege un nou succes.

Cine va câştiga ?

PREMIUL FIDELITAS

Zeta are o apreciabilă şansă pe hârtie. Deşi reintră credem că va dispune la 80 metri de Dorka.

Indicăm : ZETA, *Dorka.*

PREMIUL FULTON

In perspectivă o alergare dificilă, majoritatea concurenţilor având şansă. Mai mult prin simplă impresie vom reţine pe Vatel şi A 1 amândoi în totală transformare. Intre ei vom marca o uşoară preferinţă celui dintâi.

Indică : VATEL, *A 1*

PREMIUL FIDELITY

Little Orphan a arătat în precedentele-i alergări că nu este departe de plavonul valorii aşa că ar putea dispune de Ninon, Josedale Margot şi Iubita.

Indicăm : LITTLE ORPHAN, *Ninon.*

PRIMA REPRIZA A PREMIULUI A. CONSTANTINESCU

Ar fi de ales între Gruia, Gondolat II, Ben Hur şi Taina. Marcarea unei preferinţe între ei este cu atât mai grea cu cât toţi deţin o perfectă condiţie. Vom marca o uşoară preferinţă pentru cel dintâi întrucât este mai corect.

Indicăm : GRUIA, *Taina.*

A DOUA REPRIZA A PREMIULUI A. CONSTANTINESCU

Deşi are o situaţie dificilă credem că totuşi Joppa Hanover nu va putea pierde. Pentru locul următor Talaz ar trebui să dispună de Gondolat II.

Indicăm : JOPPA HANOVER, *Talaz.*

PREMIUL FA

Câştigătorul trebue ales între Roland D, Trixie şi Tutun.

Cel dintâi a marcat ultima dată o revenire la buna valoare aşa că o victorie a lui apare drept mai mult decât posibilă.

Indicăm : ROLAND D, *Trixie,* Tutun.

FINALA PREMIULUI A. CONSTANTINESCU

Credem că Joppa Hanover va dispune de Talaz şi Taina cari ni se par cei mai indicaţi pentru a ocupa locurile următoare.

Indicăm : JOPPA HANOVER, *Talaz.*

PREMIUL FALSTER

Eol reintră. Cu buna valoare ar putea câştiga. Cum însă reintrarea constitue un serios handicap, îi vom prefera pe Lilia şi Princesse Axtell.

Indicăm : LILIA, *Princesse Axtell,* Eol.

PREMIUL FERGUS

Cu valoarea bună Kismet ar trebui să culeagă o victorie facilă. Deoarece însă nu a fugit de aproape un an vom merge cu Movila. Eggy nu e în afară din cursă.

Indicăm : MOVILA, *Kismet.*

CONCURENŢII DECLARAŢI OFICIAL

Premiul FIDELITAS
Condiţie — 15.000 lei

Zeta	2120	Dobrescu
Adda Worthy	2140	Corol
Sultana	2140	Zabelin
Dorka	2200	Grünwald

Premiul FULTON
Condiţie — 15.000 lei

Chiot	1700	Crotenco
A 1	1740	Fischer
Habar	1740	Slobozenco
Vatel	1760	Pavlic
Arama	1760	Gaidaev
Voinicu	1760	A-sky
Turul	1780	Bordei St.

Premiul FIDELITY
Condiţie — 18.000 lei

Rama II	1700	Dobrescu
Little Orphan	1740	Cercasov
Jos. Margot	1740	Grünwald
Ninon	1740	Pavlic
Iubita	1740	Slobozenco

Premiul AL. CONSTANTINESCU
Record — 60.000 lei
Repriza întâia

Taina	1700	Fischer
Ghimp	1720	Slobozenco
Sonia Worthy	1720	Corol
Dolly Worthy	1720	Crotenco
Ben Hur	1740	Tassopol
Gruia	1780	A-sky
Gondolat II	1800	Gaidaev

Pr. AL. CONSTANTINESCU
Record — 60.000 lei
Repriza doua

Isabela	1720	Crotenco
Kamaa	1720	Grünwald
Talaz	1720	A. Bota
Blondella	1740	Fischer
Katy Caid	1760	Corol
J. Hanover	1820	Cercasov
Amilkar	1820	Grăjdănescu

Premiul FA
Handicap — 18.000 lei

Valenţio	2100	Crainic
Tutun	2100	Slobozenco
Benedek	2100	Pavlic
Roland D.	2120	Grünwald
Pandur	2120	Dobrescu
Trixie	2120	Cercasov
Kanada	2120	Gaidaev
Nation	2120	Grăjdănescu
Havana	2140	A-sky

Pr. AL. CONSTANTINESCU
Repriza finală

Premiul FALSTER
Handicap — 13.000 lei

Lilia	2100	Slobozenco
Joker	2120	Szabo
Ciuleandra	2120	Podoleacov
Prinţ Worthy	2120	Crotenco
Pr. Axtell	140	Corol
Primăvara	2160	Lucan
Eol	2200	Dobrescu
Makrele	2220	Drăgotescu

Premiul FERGUS
Handicap — 15.000 lei

Sonora	1700	Zabelin
Peter Worthy	1720	D-ra Crist.
Eggy	1740	Drăgotescu
Movila	1760	Slobozenco
Kismet	1760	Fischer
Bruma II	1760	Lucan
Hercegno	1780	Gaidaev

INFORMAŢII

● REUNIUNEA de astăzi va începe la ora 14.45 precis.

● JOCUL AUSTRIAC va începe azi cu miza de 30.000 lei şi va porni din alergarea a treia premiul Fidelity. Finala premiului A. Constantinescu nu contează la austriac.

● EVENTUL va funcţiona în următoarele alergări : *întâia cu a doua* (premiile Fidelitas, Fulton) ; *a doua cu a treia* (premiile Fulton, Fiedlity) ; *a patra cu a cincia* (reprizele premiului A. Constantinescu) ; *a şasea cu a opta* (premiile Fa, Falster).

● IN URMA rezultatelor de eri în programul oficial de azi au intervenit următoarele două modificări :

In premiul Fulton : A 1 1740 m.

In premiul Fergus : Movila 1760 m.

● COMITETUL Asociaţiei Antrenorilor şi Conducătorilor s'a întrunit eri. A discutat mai multe chestiuni de interes profesional.

● **ERI s'au dat la Băneasa ultimele galopuri ale concurenţilor alergărilor de Duminecă. A fost deschisă şi pista de iarbă pentru concurenţii premiilor Ghiaur, Maus şi Dunărea. Pe pista de iarbă s'au dat şapte galopuri. Au produs o bună impresie : Mitsouko III, Buburel, Iortoman, S. O. S., Blank, Şoim, Liliac II.**

Dintre cei cari au fost antrenaţi pe pista de nisip au plăcut : Cătălin, Găman, Favorita II, Medardus, Princier. Pregătirea concurenţilor, pentru reuniunea inaugurală dela Băneasa se anunţă satisfăcătoare, deşi timpul a fost extrem de vitreg, în această primăvară întârziată.

PRESA ŞI ALERGĂRILE DE AZI

ZIARELE	Premiul Fidelitas	Premiul Fulton	Premiul Fidelity	Premiul Al. C-tinescu, r. I	Premiul Al. C-tinescu, r. II	Premiul Fa	Premiul Al. C-tinescu, r. fin	Premiul Falster	Premiul Fergus	
Universul Sport	Zeta Dorka	Vatel A 1	Little Orph. Ninon	Gruia Taina	J. Hanover Talaz	Roland D. Trixie	J. Hanover Talaz	Lilia Pr. Axtell	Movila Kismet	
Gazeta Sporturilor	Zeta Dorka	Vatel A 1	Ninon Little Orph.	Gruia Gondolat II	J. Hanover Talaz	Tutun Roland D.	J. Hanover Talaz	Lilia Eol	Movila Eggy	
Universul	Dorka Zeta	Vatel A 1	Little Orph. Ninon	Gondolat II Gruia	J. Hanover Amilkar	Trixie Havana	J. Hanover Gruia	Eol Makrele	Movila Kismet	
Curentul	Zeta Dorka	A 1 Turul	Iubita Little Orph.	Gruia Taina	J. Hanover Talaz	Havana Roland D.	J. Hanover Talaz	Pr. Axtell Eol	Kismet Movila	
România	Zeta Dorka	Turul Vatel	Little Orph. Ninon	Ben Hur Gondolat II	J. Hanover Blondella	Pandur Havana	J. Hanover Ben Hur	Makrele Pr. Axtell	Movila Sonora	
Timpul	Zeta Dorka	Turul Vatel	Jos. Margot Little Orph.	Gruia Gondolat II	J. Hanover Talaz	Roland D. Havana	J. Hanover Gruia	Pr. Axtell Eol	Movila Kismet	
Ordinea	Zeta Dorka	Turul A 1	Little Orph. Iubita	Taina Gruia	J. Hanover Amilkar	Trixie Roland D.	J. Hanover Taina	Lilia Eol	Eggy Movila	
Seara	Dorka Zeta	Vatel Turul	Little Orph. Ninon	Gruia Gondolat II	J. Hanover Talaz	Trixie Roland D.	J. Hanover Gruia	Eol Lilia	Movila Sonora	
Jurnalul	Dorka Zeta	Arama Vatel	Ninon Iubita	Gruia Ben Hur	J. Hanover Katy Caid	Roland D. Trixie	J. Hanover Gruia	Fr. Axtell Eol	Sonora Movila	
Semnalul	Zeta Dorka	A 1 Vatel	Jos. Margot Iubita	Gondolat II Gruia	J. Hanover Kamaa	Pandur Trixie	J. Hanover Gondolat II	Joker Eol	Movila Sonora	
Cei mai indicaţi	**Zeta 7 Dorka 3**	**Vatel 4 Turul 3 A 1, 2 Arama 1**	**Little Orph. 5 Ninon 2 Jos. Margot 2 Iubita 1**	**Gruia 6 Gondolat II 2 Taina 1 Ben Hur 1**	**J. Hanover 10**	**Roland D. 4 Trixie 3 Pandur 2 Tutun 1**	**J. Hanover 10**	**Eol 3 Pr. Axtell 3 Lilia 3 Joker 1**	**Movila 7 Eggy 1 Kismet 1 Sonora 1**	

PAGINA HIPISMULUI

Premiera de mâine dela Băneasa

Concurenţii şi plecările probabile

Mâine Hipodromul Băneasa îşi va deschide porţile, Jockey-Clubul programând prima reuniune din anul acesta.

Eveniment aşteptat cu nerăbdare de toţi turfiştii, această inaugurare se anunţă sub cele mai bune auspicii, datorită programului oferit. In adevăr cele şapte alergări ale zilei sunt bine populate şi se adresează elementelor valoroase.

Se vor disputa, cu această ocazie, trei alergări clasice de real interes. Este vorba de premiile Ghiaur, Maus şi Dunărea.

Premiul Chiaur va fi disputat de câţiva corifei ai turfului nostru. Probabil că vor fi prezentaţi la plecare: Naplom, Mitsouko III, Buburel, Halmei şi Bock.

In premiul Maus vor fugi cei mai buni cai de trei ani, cu excepţia iepei L'Aouzell şi lui Iortoman.

Această alergare are o deosebită importanţă. Ne va furniza preţioase indicii, cu privire la concurenţii principali ai Derby-ului.

Mai menţionăm handicapul Dunărea, care va fi probabil una dintre cele mai spectaculoase alergări.

CONCURENŢI PROBABILI

Premiul de DESCHIDERE
1500 metri (P. V.)
Pr. I 80.000, II 6000, III 3000, IV 1500

Tănase	58	Horvath G.
Cine-va	56½	Oprescu
Lily	56½	0
Găman	58	Ilinca
Mândra	56½	Florescu
Gavroche	58	Gill J.
Tuguilă	58	Tasim
May Day	56½	0
Fanatic	58	0
Estoc	58	Vincent A.

Premiul JUVENAL
Welter h'cap — 1600 m. (P. N.)
Pr. I 25.000, II 6200, III 3100, IV 1600

Nae	64	0
Mazepa	63	Mullot
Frunză	63	0
Şoim	58½	0
Hazliu	56½	Ilinca N.
Farmec	55½	Enescu G.
Cin'te ţine	55	Horvath Gh.
Aida	55	Gill J.
Talalka	53½	Cristea R.
M. Manole	53½	Oprescu
Silver Prinţ	52	Crişan
Puişor	47	Iozsa

Premiul DUNĂREA
H'cap lib. şi lim. — 2000 m. (P. N.)
Pr. I 60.000, II 12.000, III 6000, IV 3000

Boeru	64	0
Princier	58½	Vincent
Codru	57½	Ilinca N.
Medardus	55½	Cristea R.
Getta	52	0
Bravo mă	52	Iozsa
Orion	51½	0
Amnar	51½	0
Roy	50	0
Tricolor	48½	0
Etelköz	48	0
Blank	45½	Florescu
Şoimu	44½	Oprescu

Premiul GHIAUR
2000 metri (P. N.)
Pr. I 80.000, II 16.000, III 8000, IV 4000

Dock	49½	Iozsa
Naplom	60	Ilinca
Buburel	59½	Gill E.
Mitsouko III	60½	Cucu
Halmei	57½	Cristea R.

Premiul MAUS
1800 metri (P. N.)
Pr. I 60.000, II 12.000, III 600, IV 3000

Agitatote	54½	Mullot
Favorita II	55	Ilinca
Liliac II	53½	Cristea R.
Biliti=	55	Vincent
Crainic	53½	0
S. O. S.	56½	Gill E.
Tour le Vis	59	Gill J.

Premiul KASANDRA
1600 metri (P. V.)
Pr. I 30.000, II 7500, III 3700, IV 1800

Li Mare	50	Oprescu
Monfaucon	50	Ionescu
Bien Aller	50	Huţuleag
Blue Girl	48½	Iosza
Cătălin	60	Ilinca
Amnar	59	0
Măcieş	59	0
Menelik	59	Enescu G.

Premiul SALTARELO
Handicap — 1600 metri (P. V.)
Pr. I 35.000, II 8500, III 4200. IV 2100

Liliac II	64	0
Dark Kopi	60½	Vincent
Badar	59	Mullot
Principesa	57½	Gill I.
Voicuţa	56	Gill E.
Bold Topsy	54	Falcă
Lizica	51	0
Fârtat	51	Florescu
Zefir	49	Grecu
Noroc	49	Iozsa
Cine-va	49	?
Hangiu	46½	x
May Day	44½	0
Campanella	44	Oprescu
Strâmba	41	Huţuleag

Alergările de trap

Băneasa Trap; Ziua 36-a, Miercuri 17 Aprilie 1940

—I N S C R I E R I—

Premiul GUL
Handicap — 13.000 lei

2020 Bim, Chiabur
2040 Olga, Domnia, Uraca, Ciuruc, Lupoaica, Victoria
2060 Cimbric, Ropot, Dracu, Ikar, Veturia
2080 Talisman, Dreapta, Zanoza
2100 Nocica, Franţ
2120 Fusta II, Leac
2140 Lăutar, Bănuţa, Chilipir, Cartuş, Baba Dochiţa, Union, Năluca
2160 Chiquita
2180 Musculiţa, Dulcinea, Garofiţa
2200 Tara, A 1, Nicevo, Lilia
2220 Arama, Puşa, Ciuleandra, Prinţ Worthy, Câmp, Şoimu
2240 Cilly Hanover, Joker

Premiul GAROAFA
Handicap — 15.000 lei

1660 Elişor, Chiquita
1680 Cilly Hanover, Arama, Puşa
1700 Crai, Zgomot, Domnitor, Puica, Pan Worthy
1720 Zalud, Hispano, General W., Giovinezza II, Lugoj, Allah, Vatel
1740 Grozava, Draga Mea, Dor de Ducă, Geisha, Mohor, Sonora, Elena, Eol
1760 Tava, Peter Worthy, Floare, Sultan II, Tătăran
1780, Domnica, Florita
1800 Bandit II, Aluniş, Ulis, Jack
1820 Movila

Premiul GRONIST
Handicap — 15.000 lei

160 Draga Mea, Busuioc, Geisha, Peter Worthy, Sonora
1680 Carol Hanover
1700 Kismet, Brad, Eggy, Zenit
1720 Flying, Zeta, Centaur, Poeniţa, Giuditta, Hercegno, Handicap, Bruma II, Birlic, Zvon, Sonia Worthy, Sorvaneţ, Taina, Benito H. P., Aluniş
1740 Rama II, Torent, King W., Ghimp, Ducesa, Rota, Nataşa
1760 Anny Worthy, Uţa, Valenţio, Sam W.,, Kitty Clair Tutun, Jarvis, Prokator
1780 Josedale Margot, Pandur, Katy Caid, Benedek, Trixie, Pock, Nation
1800 Little Orphan
1820 Belşug

Premiul GLADIOLA
Condiţie (1/1) — 13.000 lei

1700 Faladă, Lucky Boy
1720 Hotin, Mişu
1740 Chiabur
1760 Chiot, Ropot, Garda, Veturia, Vardar
1780 Pilot, Lupoaica, Leac
1800 Odessa, Ciuruc
1820 Baba Dochiţa
1920 Habar
2000 Câmp

Premiul GILORT
Condiţie (1/5) — 15.000 le

1700 Crai
1720 Zgomot, Cartuşel, Florita
1740 Hollo, Tava, Mohor
1760 Poeniţa, Harry Piel, Ghimp, Eggy, Movila, Vrăjitor, H. Boy
1780 Busuioc, Handicap, Tufănica
1800 Centaur, King Worthy, Kitty Clair, Little Orphan, Josed. Margot, Sorvaneţ, Nataşa
1820 Uţa, Torent, Ghid, Hercegno, Bruma II, Voinţa
1840 Anny Worthy, Jarvis, Catinca, Isabela
1860 Ninon
1880 Petruş

Premiul GRENOBLE
Condiţie — 18.000 lei

1660 Chiquita
1700 Domnitor, Carol Hanover, Turul, Vatel
1720 Grozava, Florita
1740 Anny Worthy, Zeta, Domnica, Brad, Harry Piel, Helen Halpin, Şoimu
1760 Rama II, Cartuşel, Centaur, Hollo, Busuioc, King W., Sonora, Movila, Zenit, Harry Boy, Va-ta, Eol, Benito H. P., Dolly Worthy
1780 Poeniţa, Valenţio, Torent, Hercegno, Ghimp, Kitty Clair, Handicap, Birlic, Ciclop, Sorvaneţ
1800 Nataşa, Catinca, Joly, Peter Gordon, Avion
1820 Little Orphan Jarvis, Trixie, Ulis
1840 Nation
1860 Belşug

Premiul GÂRLENI
Condiţie (1/1) — 15.000 lei

2080 Enneim, Domnia, Uraca, Ikar
2100 Lăutar, Union, Săgeata
2120 Sulfina
2160 Hispano, Lilia, Musculiţa, Puşa, Joker, Iarba, Şoimu
2180 Clifford Hanover
2200 Rozina, Helen Halpin, Ialpug, Cina
2220 Carol Hanover
2240 Dexter Hanover, Birlic, Eol, Bandit II
2260 Brenn
2280 Răsura
2300 Zeta
2380 Elly

Premiul GHEORGHENI
Performanţă — 15.000 lei

2120 Clifford Hanover, Străjer, Rozina, Allah
2140 Giovinezza II, Vrăjitor, Helen Halpin, Ialpug, Urganda, Dudu Gordon
2160 Primăvara, Pan Worthy
2180 General Worthy, Eol, Brenn, Jock
2200 Hollo, Dor de Ducă, Tava, Dexter Hanover, Elena, Lugoj, Bandit II, Peter Gordon
2220 Va-ta, Răsura
2240 Extra

Premiul GUY MC. KINEY
Record — 15.000 lei

2120 Hollo, Tava, Dexter Hanover, Makrele, Eol
2140 Geisha, Sultana, Lugoj
2160 Poeniţa, Zenit, Voinţa, Aluniş
2180 Handicap, Bruma II, Birlic, Nataşa
2200 Ghimp, Ducesa, Gaby M., Jorvis, Dolly W., Isabela
2220 Valenţio, Eftin, Pleava, Brebenea, Talaz
2240 Tutun, Nation, Dorka

Licitaţia de trăpaşi

După cum se ştie Duminică dimineaţă, Hipodromul Băneasa-Trap va fi teatrul celei de-a doua licitaţii de trăpaşi.

Ghidându-ne după succesul primei licitaţii, cari a avut loc în toamna trecută, scomptăm şi acesteia o reuşită deplină.

In rândurile celor 137 de elemente înscrise se găsesc multe cari merită atenţie.

In rândurile ce urmează publicăm lista completă a cailor înscrişi:

1. **Fidel**, a. 2. a. —
2. **Tatiana**, e. 2 a. —
3. **Ancuţa**, e. 2 a. —
4. **Parta, e. 14 a.** 1'23,9
5. **Jeles II**, a. 8 a. 1'31,8
6. **Vrăjitor**, a. 5 a. 35,6
7. **Faust** (ex. Fatal), a. 3 a. —
8. **Adam**, a. 3 a. —
9. **Hamlet**, a. 5 a. —
10. **Zgomot**. a. 6 a. 32
11. **Rota**, a. 9 a. 28,4
12. **Lugoj**, a. 6 a. 31,2
13. **Ducesa**, e. 9 a. 28,6
14. **Cina**, e. 4 a. 37,
15. **Jupân**, a. 5 a. —
16. **Baiadera**, e. 9 a. —
17. **Barcarola**, e. 3 a. —
18. **Theodora**, e. 9 a. 24,7
19. **Muzica**, e. 19 a. 30
20. **Şopârla**, e. 5 a. —
21. **Iarba**, e. 8 a. —
22. **Ciclop**, a. 6 a. 29,2
23. **Lin**, a. 5 a. 41,1
24. **Ieroşca II**, a. 8 a. 28,9
25. **Mascara**, a. 3 a. —
26. **Ciucurel**, a. 2 a. —
27. **Farao**, a. 14 a. 26,2
28. **Viitor**, a. 9 a. 26
29. **Fudul**, a. 5 a. 24,3
30. **Tibet**, a. 4 a. 40,2
31. **Zarea**, a. 7 a. —
32. **Harry Piel**, a. 7 a. 29,1
33. **Dorit**, a. 9 a. 29
34. **Zalud**, a. 9 a. 32,9
35. **Barza**, e. 4 a. 32,6
36. **Valenţio**, a. 8 a. 27,1
37. **Vivat**, a. 1 1a. 23,8
38. **Centaur**, a. 6 a. 29,3
39. **Torent**, a. 7 a. 27,9
40. **Crai**, a. 5 a. 34,7
41. **Benito H. P.**, a. 8 a. 29
42. **Zenit**, a. 5 a. 30,5
43. **Aluniş**, a. 5 a. 31,2
44. **Vanda**, e. 3 a. —
45. **Jack**, a. 7 a. 34,2
46. **Bugaz**, a. 2 a. —
47. **Peter Worthy**, a. 8 a. 30,1
48. **Livada**, e. 8 a. 31,8
49. **Puica**, e. 9 a. 34,7
50. **Mimoza**, e. 9 a. —
51. **Turla**, e. 4 a. 39,1
52. **Fusta II**, e. 4 a. 41,9
53. **Dracu**, a. 4 a. 45,2
54. **Iar**, a. 10 a. 32,5
55. **Pofta**, e. 11 a. —
56. **Suveran**, j. 4 a. —
57. **Speranţa**, e. 4 a. 39,1
58. **Voevod**, a. 5 a. 43,3
59. **Brad**, a. 6 a. 29,6
60. **Glonţ**, a. 5 a. 31,9
61. **Venera**, e. 3 a. —
62. **Kismet**, e. 8 a. 28,1
63. **Sever**, a. 3 a. 48,9
64. **Sultan II**, a. 6 a. 32,3
65. **Kirasa**, e. 5 a. 44,5
66. **Elişor**, a. 5 a. 36,7
67. **Oborean**, a. 5 a. 31,7
68. **Freamăt**, a. 3 a. —
69. **Vardar**, a. 3 a. 49,4
70. **Szelvesz**, a. 14 a. 27,5
71. **Domnitor**, a. 8 a. 34,7
72. **Zandar II**, a. 3 a. —
73. **Flying**, a. 9 a. 27,2
74. **Isvoraş**, a. 2 a. —
75. **Lulu**, a. 1 a. —
76. **Kamaa**, a. 7 a. 28,8
77. **Rama II**, e. 4 a. 27,6
78. **Caraula**, e. 3 a. —
79. **Elena**, e. 5 a. 31,7
80. **Inel**, a. 9 a. 28,3
81. **Iarba**, e. 4 a. 40,1
82. **Primăvara**, e. 5 a. 33,5
83. **Leu**, a. 9 a. 29,8
84. **Praga**, e. 2 a. —
85. **Sniejoc**, a. 11 a. 39,9
86. **Eol**, a. 4 a. 33,5
87. **Franţ**, a. 3 a. 46,8
88. Durcas, a. 13 a. 42
89. **Vâlcea**, e. 8 a. 33,1
90. **Beţiv**, a. 5 a. 30,9
91. **Lăutar**, a. 4 a. 40,7
92. **Gruia II**, a. 2 a. —
93. **Peter Volo**, a. 5 a. 38,3
94. **Lector**, a. 3 a. —
95. **Parsifal**, a. 2 a. —
96. **Pandur**, a. 5 a. 26,8
97. **Enneim**, e. 4 a. —
98. **Liuba**, e. 2 a. —
99. **Tornbusch**, e. 2 a. —
100. **Ropot**, a. 3 a. 48,7
101. **Grindiniţa**, e. 2 a. —
102. **Coconaş**, a. 1 a. 29,1
103. **Călin**, a. a. 33,9
104. **Elixir**, a. 9 a. 33,7
105. **Lucifer**, a. 5 a. —
106. **Năvalnic**, a. 6 a. —
107. **Mariuca**, e. 17 a. 26,3
108. **Janette** (ps. e.), e. 15 a. —
109. **Cosinzeana**, e. 8 a. 32,6
110. **Zanoza**, e. 4 a. 44,2
111. **Măgura**, e. 5 a. 30,3
112. **Naplopo**, a. 15 a. 25,5
113. **Vampa**, e. 4 a —
114. **Gustav**, a. 13 a. 24,5
115. **Prinţ Worthy**, a. 4 a. 38,9
116. **Pock**, a. 7 a. 26,5
117. **Ciuruc**, a. 3 a. 44,3
118. **Dâmboviţa**, e. 12 a. 30
119. **Dac,a.** 8 a. —
120 **Ikar**, a. 4 a. 42.9
121. **Năluca**, e. 4 a. 41,8
122. **Zor Zor**, a. 3 a. —
123. **Zaraza**, e. 1 a. —
124. **Zora**, e. 8 a. —
125. **Nutza Worthy**, e. 11 a. 32,4
126. **Domnia**, e. 4 a. 44,1
127. **A 1**, a. 3 a. 39,8
128. **Iudith**, e. 3 a. —
129. **Iermak**, a. 13 a. —
130. **Lilian Harvey**, e. 15 a. —
131. **Luciferry**, e. 4 a. —
132. **Benedek**, a. 7 a. 26,5
133. **Pinkerton**, a. 7 a. 32,5
134. **Lant**, a. 7 a. 28,1
135 **Gizella**, e. 13 a. —
136. **Pikaver**, a. 8 a. 31,7
137. **Champion**, a. 15 a. 24,9

Inscrieri în alergările de galop

Băneasa, Joi 18 Aprilie

Premiul KENYES
20.000 lei — 1100 metri

Giuditta	41
Capriole	49½
Lily	48½
Talalka	59
Ciocârlan	61
Bucuria Mea	42½
Balyhoo	53
Lizica	49
Micşunea	51

Premiul CHITILA — W. h'cap
25.000 lei — 1500 metri
Două reprize

Vigo, Jagodka, Zefir, Molda, Maffia, Puişor, Arosa, Agitatote, Rada III, Lily, Lizica, Olanita, Lăncier, Orette, Smeu, Şoimar, Naum, Silver Prinţ, Li, Garoafa II, Pénitence, Burgos, May Day, Olaf, Menelik, Bâbuca, Luţica, Lecaude, Etelköz, Nae, Barcău.

Premiul RĂSVRĂTIRE
25.000 lei — 1300 metri

Tănase	51½
Brelan	55½
Băieţel	54
Cine-va	50
Rada III	56½
Nippe	54
Lily	48
Stamba	54
Mândra	54
Hangiu	51½
Gorică	55½
Lecaude	52
Fanatic	53½
Bucuria mea	48
Barcău	56

Premiul NEGOIUL
30.000 lei — 1600 metri

Gloria	51
Don Basil	56½
Răsvrătit	54½
Alice	54½
Marcella	54
Roy	53½
Favorit	54½
Măcieş	52½
Blank	53½
Tricolor	53½
Nae	53½
Frunză	53

Premiul MELI MELO
30.000 lei — 1800 metri

Zefir	57
Li Mare	58
Rada III	55½
Miami	58½
Olanita	57½
Liliac II	59
Barius	59
Crainic	58
Burgos	56½
Malnoue	58½

Premiul RADOTEUR — H'cap
30.000 lei — 2220 metri

Rubin, Răzvrătit Alice, Bien Aller, Roy, Dornic, Amnar, Crainic, Olaf, Etelköz, Meşteru Manole, Frunză.

Ultimele ştiri din ţară şi străinătate

Echipa României şi „squadra azzurra"

s'au antrenat ieri pentru ultima dată

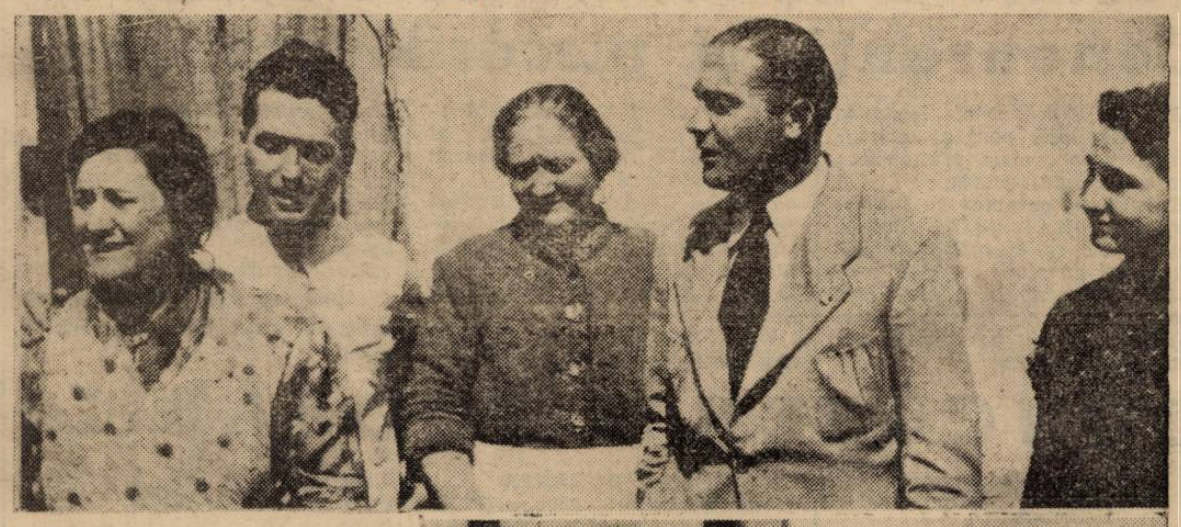

La „TESTACCIO", jucătorii români au făcut 30 minute condiţie şi 15 minute cu balonul

Roma, 12 (Serviciul nostru special). — **Echipa naţională a României a avut azi o zi variată şi plăcută.**

Toată dimineaţa s'a plimbat prin Roma, jucătorii făcând diverse cumpărături şi vizitând monumentele şi instituţiile interesante.

ULTIMUL ANTRENAMENT

După prânz jucătorii au plecat la stadionul Testaccio, unde au făcut un antrenament uşor.

S'a făcut 30 de minute antrenament de condiţie fizică urmat de un sfert de oră de un match la o poartă.

Jucătorii s'au arătat în foarte bună condiţie fizică şi — mai ales — optimişti.

Imediat după acest antrenament, lotul a plecat la Stadio del Partito pentru a vizita terenul pe care se va disputa matchul de Duminică.

MIHAILESCU

In echipa naţională a României este probabilă o singură schimbare.

Aceea ca în locul lui Bindea să joace aripă dreaptă Bogdan.

Piola inter dreapta şi Bertoni centru înaintaş...

Echipa probabilă a Italiei a jucat ieri la două porţi

Roma, 12 (Serviciul nostru special). — „La squadra azzurra" a făcut azi ultimul antrenament pentru matchul cu România, după ce de dimineaţă a vizitat mica localitate Rasetta.

Echipa a jucat două reprize — una de 30 de minute şi alta de 25 de minute — la două porţi pe „Stadio Berta" la Florenţa, cu o echipă a Fiorentinei.

PIOLA, INTER DREAPTA!!

Echipa italiană a arătat o foarte bună condiţie fizică şi a practicat un splendid joc de ansamblu.

Sensaţia antrenamentului a constituit-o însă prezenţa lui Piola în postul de inter-dreapta.

Pozzo a alcătuit următoarea echipă:

Olivieri — Pagotto, Ricci — Locatelli, Olmi, Campatelli — Biavati, Piola, Bertoni, Demaria, Reguzzoni.

Şi nu este deloc exclus ca această echipă să joace şi Duminică la Roma contra României.

ECHIPA PLEACA SAMBATA LA ROMA...

Vittorio Pozzo a hotărît să plece la Roma abia mâine, la ora 13.30.

Echipa va face o plimbare scurtă la „Stadio del Partito", unde jucătorii vor face câteva mişcări uşoare.

Lewsky (Sofia) joacă la 23 Aprilie la Bucureşti cu VENUS

Se ştie că matchul de campionat dintre C. A. M. T. şi Juventus, care trebuia să se joace la 7 Aprilie, a fost amânat din cauza viscolului, la 23 Aprilie.

UN CUPLAJ „INTERNAŢIONAL"

După toate probabilităţile matchul acesta nu va fi singur. El va fi cuplat cu o partidă internaţională.

Intr'adevăr, este foarte probabil ca acest match de campionat să se dispute ca deschidere la întâlnirea internaţională Venus—Lewsky, cunoscuta echipă bulgară din Sofia.

Această formaţie a mai jucat la Bucureşti cu Venus şi Unirea Tricolor.

Aţa Petrovici scos din echipa Jugoslaviei!

Reintră in schimb VUJADINOVICI

ZAGREB, 12. (Serviciul nostru special). — Jucătorii belgrădeni, plecaţi ieri, au ajuns astăzi în localitate. După amiază la ora 2,30 au plecat — împreună cu selecţionaţii din Zagreb — la Viena, unde joacă Duminică cu Germania.

In echipa naţională, d. Bosko Simonovici a făcut câteva modificări importante. Astfel, Brozovici şi Aţa Petrovici nu joacă, dar a fost introdus Vujadinovici. Iată dealtfel unsprezecele care va juca la Viena:

Glaser — Stoilkovici. Dubaţ — Lechner, Draghicevici, Kokotovici—Glişovici Valjarevici, Woelfl, Vujadinovici, Nikolici.

Cum se vede, echipa este alcătuită din 8 jucători belgrădeni şi 3 din Zagreb. Exact proporţia care este şi în echipa Germaniei: 8 vienezi şi 3 germani

In numărul nostru de ieri, amrelatat cum Meazza a fost tămăduit de o „vrăjitoare". Iată acumşi „documentele". Sus: Amelia, vrăjitoarea, între cei doi fii ai săi, cari-i dau ajutor. La mijloc: Amelia în exerciţiul funcţiunii. Jos: Meazza shotează cu dreptul, după ce aşezase balonul cu stângul, fos-tul picior bolnav.

Ieri la Taormina, Berescu a învins, dar Tănăsescu a cedat la luptă lui Asboth

Milano, 12. — **Concursul internaţional de tennis dela Taormina a continuat eri pe o vreme frumoasă. Matchul zilei s'a disputat între Asboth şi Tănăsescu. Câştigătorul turneelor dela Genova şi Palermo a trebuit să se întrebuinţeze la maximum ca să dispună de un Tănăsescu într'o formă excepţională. In special primele două seturi au avut o desfăşurare dramatică.**

Rezultatele de azi au fost:

SIMPLU DOMNI: Asboth b. *Tănăsescu 7:5 10:12, 6:3*; Cucelli b. Vido 5:7, 8:6, 6:3; Bossi b. Szigeti 6:2, 4:6, 5:2 w. c.; Cucelli b. Bossi 7:5, 6:2.

DUBLU DOAMNE: *Berescu Somogyi* b. Guidi, Debruinkops 6:4, 6:3.

Editura Societăţii Anonime „Universul", Bucureşti, Str. Brezoianu No. 23—25 — România

Taxa poştală plătită în numerar conform aprobării dir. generale p. t. t. nr. 24.464/939

2 LEI

UNIVERSUL

12 PAGINI
102-1940

Redacţia şi Administraţia: Palatul „UNIVERSUL" str. Brezoianu 23—25. Telefon: Centrala 3.30.10; Redacţia 4.21.81. Redactor responsabil EUGEN DUMITRESCU

Proprietar: „Universul". S. A.
Adm.-delegat: STELIAN POPESCU
Inscris sub No. 167, Trib. Ilfov

Nr. — 102. — Anul III BUCUREŞTI. — Luni 15 Aprilie 1940

ABONAMENTE:
Pentru grupări sportive 1000 lei anual

1 an LEI 500
6 luni LEI 270
3 luni LEI 150

BIBLIOTECA CENTR. „ASOCIAȚIUNEA" SIBIIU

A Z I

LA BUCUREȘTI: rugby

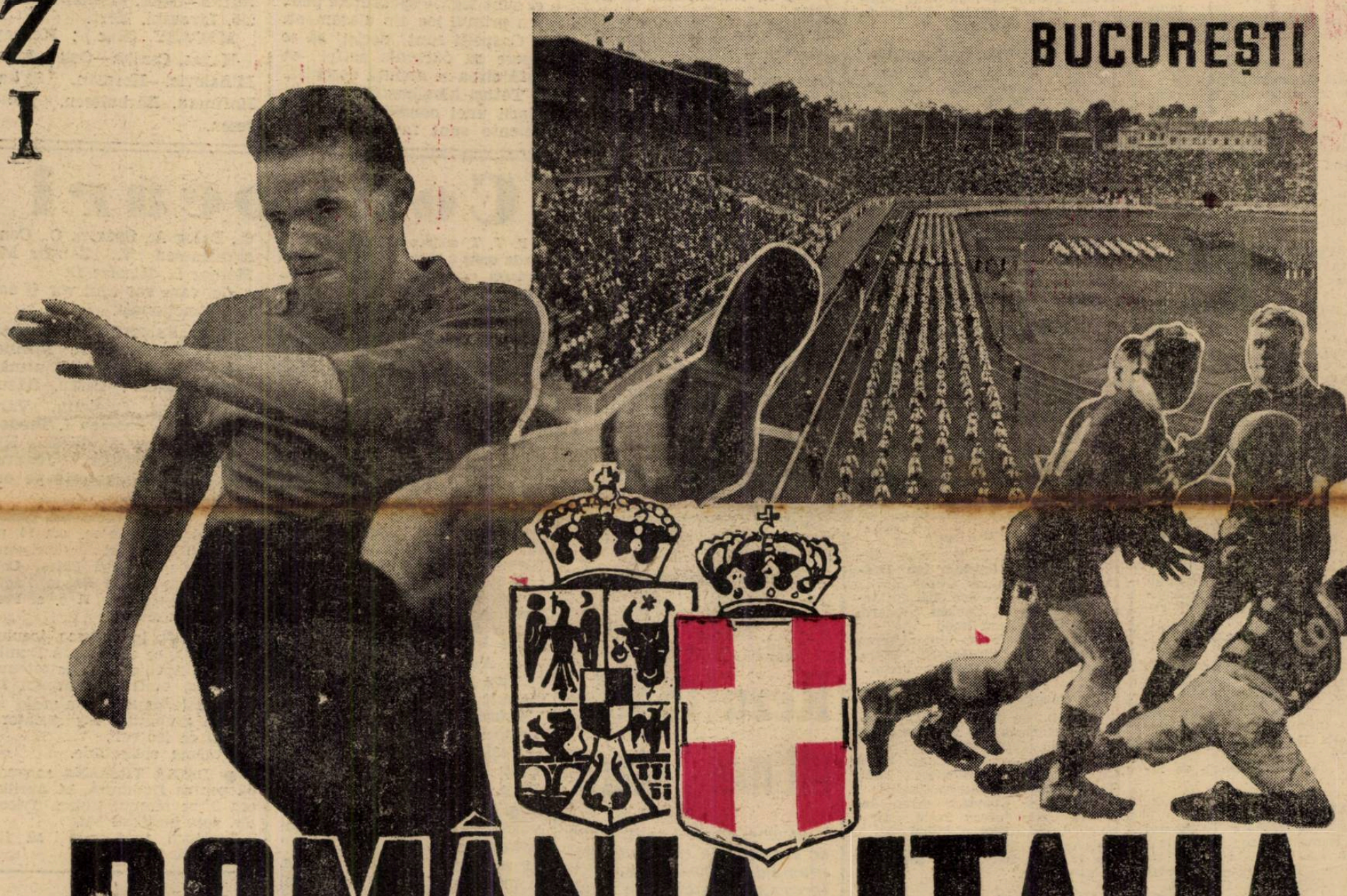

ROMÂNIA-ITALIA

LA ROMA: football

Football Football Football Football Football Football Football

O etapă completă azi în campionatul districtual

40 de matchuri mai mult sau mai puțin echilibrate

După o Duminică de repaus forțat campionatul districtual programează pentru astăzi o etapă completă.

Intâlnirile prezintă mai mult sau mai puțin un interes deosebit deoarece nu sunt excluse și surprize.

OLYMPIA-COLȚEA

Desigur că pentru Olympia matchul cu Colțea nu este tocmai ușor deoarece ere în prezent echipă cu mult mai bună ca în trecut. Aceasta a dovedit-o în ultimele matchuri când a obținut rezultate frumoase

Iată deci că Olympia va trebui să se întrebuințze serios pentru a obține victoria.

AV. SPORTIV-UNIVERSUL

Intâlnira dintre Av. Sportiv și Universul va prilejui o luptă strânsă.

Ambii combatanți ocupă în clasament locuri în zona retrogradării.

Ori fiecare va căuta să scape de această zonă pentru a rămâne mai departe în categoria actuală.

Inclinăm în a crede într'un draw.

MONITORUL OFICIAL-VERGU

Monitorul Oficial are de susținut în compania Vergului un match dificil.

Deși Monitorul Oficial figurează printre cele mai bune echipe ale categoriei și este un pretendent serios la primul loc totuși nu trebue să neglijeze pe adversarul de astăzi.

Vergu a arătat în tot decursul acestui campionat că este o echipă bună și capabilă să obțină rezultate strălucite

O surpriză nu ar fi exclusă.

ARSENAL-VIFORUL DACIA

Un match care în perspectivă se anunță a fi strâns

Atât Arsenal cât și Vif. Dacia au reușit în ultimele matchuri să se evidențieze. Ceva mai mult însă Vif. Dacia

Credem că Viforul Dacia va învinge.

LEONIDA-GLORIA

Leonida deținătoare ultimului loc în clasament în sbuciumul de a scăpa de acest loc susține un match dificil în compania Gloriei.

METALOSPORT A. G. E. R.

portar avea de Fullavegh nr mn

După câte s'ar părea Metalosport ar avea de susținut în compania A. G. E. R.-ului un match ușor.

Totuși realitatea este alta. A. G. E. R. a reînceput să păsească pe făgașul de odinioară. Așa că nu ar fi exclus să facă clipe grele adversarului

A. C. S. A.-LUCEAFARUL

Luceafărul înfruntă pe terenul A. C. S. A. echipa gazdă.

Matchul se anunță a fi disputat deoarece A. C. S. A. în dorința de a nu mai fi supusă la surprize va face și imposibilul să obțină victoria.

MILITARI-ADESGO

Credem că Militari nu va avea în Adesgo un adversar d.f cil. Diferența actului de forțe între echipe ne face să credem că victoria nu va scăpa Militarilor.

S. E. T.-SOCEC LAFAYETTE

S. E. T formația care s a impus în ultimul timp înfruntă pe leaderul seriei Socec.

Acest match credem că va corespunde cu totul așteptărilor.

METALOGLOBUS-A. S. C. A. M.

Două formații de forțe apropiate se vor război astăzi pentru cucerirea celor două puncte.

Atât Metaloglobus cât și A. S. C. A. M. au repurta tîn ultimele întâlniri victorii mai mult s'au mai puțin improtante.

Credem că disputa se va termina printr'un drow .

Celelalte matchuri sunt:

Categoria II-a seria A

Griviția — Distribuția, teren B. T. M. T. ora 11, Gheorghe D-tru, Barbu S. Petre ,Andronic Aurel.

Dac. Traiană — Stăruința, teren Unirea ora 9, Iliescu Bică Mărgineanu Zaharia, Gheorghiu Lucian.

Colentina — Ciclop, teren Colntina ora 17. Marcus Herman, Machitescu, Szabo Francisc.

Pebe — Orfeus. teren Biruința ora 9. Nicoară Dionisie. Stoianov Petre, Ștefan Ion

Categoria II-a seria B

Biruința — S. T B., teren Biruința, ora 17, Ioachim Ion, Drăgan, Victor, Mihail Gheorghiu

G. Mihăescu — Ion Darlău, teren Iuta ,ora 14, Caciucf Leonard, Baicu Paul, Alecu Radu

Lupeasca — F. C. Suter, teren Turda ,ora 17, Ștefănescu Petre, Rotarul Dumitru, Popescu Victor.

Categoria III-a seria A

Vulturul de Mare — Laromet, teren Velodrom ora 9, Trandafir, Buroc Ion, Tepeș Virgil.

Zburătorii — Vult. Carp., teren Colentina ora 11, Niculescu Emil, Zamfirescu Ion, Enescu Const.

Energia — Standard teren Ascam ora 15, Farcaș Carol, Drăghici Renée, Oimran Mihai.

Fichet — Băneasa, teren Iuta, ora 17, Nițu Jan, Ștefan Ion, Pascu Gheorghe.

Categoria III-a seria B

E. F. A. — Comro, teren Ascam, ora 17, Bercovici Matei, Drăghici Renée, Giuran Mihai.

Dâmbovița — P. T. T., teren Stadion ora 17, Muscă Petre. Sauciuc. Pietraru Alex

Fulgerul — Șoimii ,teren Stadion, ora 11, Scarlat Petre. Sterian Stere, Robu Ion.

Naional — Phenix, teren Turda, ora 11, Farcaș Carol, Stănculescu Nițâ, Boancă.

Impr. Capitalei — Generale, teren Militari, ora 9, Gantu Maxim, Farcaș Carol, Stănculescu Nițâ.

Juniori seria A

Colentina — Socec, teren Colentina ora 15, Mihăilescu Mihai, Bărbulescu Radu.

Metrpoola — Venus, teren S. T. B ora 11, Ioachim Ion, Ambrozie Valer.

Militari — Rapid ,teren Militari, ora 15, Robin Eugen, Grasu Ion

Adesgo — Olimpia, teren A. C. S. A. ora 15 Raiu Vasile, Grigorescu, Vasile Drug.

Gloria — M. Oficial ,teren Militari, ora 9, Mihăilescu Petre, Simon Eugen.

Juniori seria B

Luceafărul — Asoan, teren Stadion, ora 9, Neguț Jean elirer V.

Macabi — Juventus ,teren Macabi ora 9, Petrescu Haralambie, Semetrescu Matea Nicolae.

Ind. Iutei — Vergu, teren Iuta ora 15, Pascu Onel, Ștefănescu Jean.

A. G. E. R. — S. E. T., teren S. T. B. ora 9, Gorcea Mihai, Zzabo Franciesc.

Juniori seria C

Sp. Muncitorsc — Unirea, teren Stadion, ora 15, Pătrașcu Traian, Dimulescu

Universul — Turda, teren Turda, ora 9, Pencovici Doreli, Măzăreanu.

A. C. S. A. — Colțea, teren A. C. S. A., ora 9, Flueraș, Grigorescu.

Leonida — Fif. Dacia, teren S. T. B, ora 15, Boancă Gh. Burmaz Eugen.

Suter — Standard ,teren Colentina ora 9, Cleniki Anton, Niculescu Emil

Coresdondență din Grecia

Rezultatele ultimei etape

Athena, Aprilie. — *In etapa de Duminică a campionatului grupului Athena—Pireu s'au inregistrat următoarele rezultate :*

A. E. K. (Athena)—Ethnikos (Pireu) 4—1.

Olympiakos (Pireu)—Athinaikos (Athena) 4—0.

Apollon (Athena)—Proodevtiki (Pireu) 1—0.

In clasament continuă să conducă A. E. K.

La Salonic s'a disputat un singur match și acela în cadrul Cupei Greciei. Aris — în rejucare — a eliminat pe P. A. O. K. cu 1—0, calificându-se astfel pentru semifinale.

Azi la Ciocanu

Macaby (București) înfruntă Macaby (Chișinău)

Singurul match de Divizie B din Capitală se va disputa azi cu începere dela orele 11 dim. pe arena din Dudești opunând formației din Dudești, Macaby, rivala sa cu același nume din Chișinău.

Bucureștenii au luat în serios acest match întrucât de el sunt legate speranțele pentru primul loc din clasament.

Oaspeții sunt decișI să se apere cu dârzenie astfel că întâlnirea se anunță deschisă.

Totuși albalbaștrii beneficiarii unei condiții fizice excelente sunt favoriții noștri.

In toamnă bucureștenii au învins „comod" la Chișinău cu 5—1.

Inceputul jocului va fi fluerat la ora 11 de d. Freund Buc. în fața căruia se vor alinia următoarele echipe :

MACABY (Chiș.) : Mosko—Alic. Gero, Holtzmann, Kraus, Ruffis—Glük, Fischman, Laszlő, Livovski, Kert.

MACABY (Buc.) : Kerkay, —Havas, Csajka—Osias, Kiss, Mihalovici—Herman, Szika, Hoffman, Bărbulescu, Moisescu.

Convocări

P. T. T. convoacă astăz 14 Aprilie la orele 3 p. m. în str. Poștei în vederea deplasări pe terenul Stadion (Sp. Muncitoresc) pentru matchul cu Dâmbovița, următorii jucători : Slăvescu, Stănescu, Dumitrescu, Russe, Pușcariu, Moisescu, Copa, Georgescu Aurică, Stan, Olaru, Oanes, Marin Ion Popescu T., Ionașcu.

Se atrage atențiunea jucătorului Stan a nu lipsi sub nici un motiv.

● **F. C. NATIONAL** convoacă astăzi Duminică 14 Aprilie, la ora 10 pe terenul Turda în vederea jocului cu Phenix, pe următorii jucători: Petrescu Tomiță Miclescu, Cristescu, Ginglan, Dobre, Popa, Costoiu, cu. Mihăescu, Belu, Panait, Pârvulescu Corneliu, etc.

● **A. S. C. OLYMPIA convoacă azi, la ora 9.30, la sediul clubului pe jucătorii echipei I-a, pentru a face deplasarea la terenul Unirea Tricolor.**

● AV. SPORTIV convoacă pentru azi Duminică 14 Aprilie a. c. la orele 10 pe terenul „Biruința" pe toți jucătorii echipei prime.

Toți jucătorii vor fi prezenți la ora fixată pe orice timp.

● **AZURII „A. C. T."** convoacă în vederea matchului revanșă cu *„Steltan Petrescu"* la școală la ora 13 precis, pentru a-și lua echipamentul pe următorii :

Gelu, Cană, Damian. Marinescu, Neagu, Vasilescu, Petrescu, Copuzu, Dumitrescu, Spiridon, Giurgiu, Ticulescu, Pompiliu și Lio.

Matchul se va bucura de prezența d-lui Filipescu comandantul stolului.

● **SPORTUL MUNCITORESC** convoacă azi la ora 1.30 fix pe terenul Stadion pe următorii jucători : Ignat D., Ionescu G., Badea A., Gavrilescu N., Ionescu V., Ionescu C., Balog A., Spârlea C., Constantinescu V., Zamfir M., Molnar L., Nicolae D.

Cei care vor lipsi vor fi aspru sancționați.

● **„Fulgerul" convoacă pentru Duminică 14 Aprilie, ora 9 dim. la sediu pe următorii jucători :** Peteu, Băcuță, Schuleri, Tuloianu, Varga, Ghered, Ionescu I, Teodorescu, Ionescu II, Iliescu, Niculescu, Spirescu, Jugatu.

Prezența obligatorie pe orice timp.

● F. C. B. N. convoacă pentru Dumnică 14 Aprilie ac., ora 14, pe următorii jucători : Chirițescu, Fotea, Lulu, Vizurești, Balaș, Colter, Tengzeș, Bombi, Sandu, Rădulie, Georgescu I și II ș. a. Prezența obligatorie

● PEBE, în vederea jocului cu Orfeus, ce se dispută Duminică, 14 Aprilie a. c., pe terenul Biruința, orele 9, convoacă în acea zi la orele 8 dimineața la sediul grupării, toți jucătorii secției de football.

Prezența obligatorie.

● DACIA TRAIANA convoacă pentru Duminică, 14 Aprilie, ora 8, pe terenul Unirea Tricolor, toți jucătorii săi.

Jucătorii sunt rugați să fie punctuali.

SPECTACOLE

Teatre

OPERA: matineu: Hansel și Gretel și Cutia cu jucării; seara: Liliacul.
NAȚIONAL: matineu: M-me Sans Gêne; seara: Baronul.
STUDIO: matineu: Capul de rățoi; seara; Fata dela mansardă.
LIGA CULTURALĂ: matineu: Imbrăcați pe cei goi; seara: Moartea civilă.
MUNCA ȘI VO EBUNĂ: matineu: La Circ și Cine sapă groapa altuia; seara: D-l de Pourceaugnac.
REGINA MARIA: matineu și seara: Amorul e francez.
SĂRINDAR: ora 3: D-șoara Butterfly; ora 6: Calul năsdrăvan; ora 9: D-șoara Butterfly.
COMOEDIA: matineu și seara: Un băiat și jumătate.
SAVOY: matineu și seara: Moritz al II-lea.
ALHAMBRA: matineu și seara: Alhambra în floare.

Cinematografe

CINEMA SCALA: „Elisabeth și Essex și jurnal Paramount.
ARO : Cântec de leagăn ; Jurnale.
CAPITOL : Ingeri cu fețe murdare și Jurnale
„TRIANON" Tyrone Power — Sonja Henie în „Steaua Nordului" Jurnal nou Francez de război și Paramount.
CARLTON : Mezalința, jurnale Fox și Paramount.
REGAL: Cocosarul dela Notre Dame Jurnal Paramount
SELECT : Invitația la fericire.
FEMINA: Hotel imperial.
A. R. P. A.: S. O. S. Carfax (partea I).
ROXY : Vrăjitorul din Oz.
ELYSEE : Ultimă aventură a lui Sherlock Holmes și Gorila.
FORUM: Soțul meu conduce ancheta și Drapelul.
OMNIA : Andy Hardy iubește și Caterina cea mică
AIDA : Delir ; Evadatul din Aktus
AMERICAN: Moartea obosită și Hotel pentru femei.
BIZANTIN: Fata bătrână ; Union Pacific.
BARCELONA : Gunga Din ; Jurnal și Comedie.
COTROCENI: Adio D-le Chips ; Desmoștenitii soartei.
CARMEN: Ea și El ; Lordul Jeff.
DACIA : La capătul Pământului și Moulin Rouge.
DICHIU : Jesse James (Brigandul); Fecioara de azi.
DIANA : Stan și Bran Eroi fără voie și Tarzan în Exil
FLORIDA : Nebuniile vacanței ; Dreptatea nopții.
FRANKLIN: Ogorul și Suzana.
EDISON: Comoara din Insula Piraților. Opera completă.
GLORIA: Copilașul domnișoarei și Trader Horn.
GRAND: Misiunea locotenentului Perry și Viața de artist.
ILEANA : Dragostea mea te cheamă și Ora fatală.
IZBANDA: Viața e un joc; Aventurile lui Hucklebery Finn.
LIZEANU : Omul cu Mască (Mascatul) și Completare
LIA : Brigada Nordului și Dincolo de Ziduri.
LUCIFER: Desmoștenitii soartei; Luna de miere la Paris ; Jurnal Românesc.
MARCONI: Miezul nopții ; Jurnal de război Paramount și O.N.C. și Trupa de Reviste și Comedii D'Ayol.
MARNA : Femei ; Andy Hardy milionar și Trupa de Reviste Titi Mihăilescu.
MILANO: Delir ; Miezul Nopții.
MODEL : Oameni de sacrificiu ; Cei trei Muschetari
MIORIȚA: Femei și Tarzan în exil.
NERO : Primul sărut ; Noaptea amintirilor.
NONI : Desmoștenitii soartei și Trade Horn.
NISSA : Paradisul pierdut ; Tarzan în Exil.
ODEON: Copilașul Domnișoarei și Nu sunt criminal
PACHE : Fata bătrână ; Eroi fără voe ; Jurnal Românesc
PARIS : Comoara din Insula Piraților. Opera completă.
RAHOVA: Cavalcada fantastică și Olimpiada 1939
RIALTO : Adio D-le Chips ; Se aprind făcliile.
SPLENDID : Ispitele trupului și Foc de arme în Arizona.
TOMIS: Sudan și Tentație.
TRIUMF : Diavolii Roșii. Opera completă
UNIC : Derrière la Façade (Dincolo de Ziduri); Brigada Nordului
UNIREA: Shirley salvează America ; Familia jud. Hardy.
VOLTA-BUZEȘTI: Fugara și Eroul din Far-West.
VENUS: Se aprind făcliile ; Pentru Patrie ; Jurnal.
VOLGA : Dincolo de Ziduri; Linia Maginot și Prizoniera din Sing-Sing
PALAS BULEVARD: Vestul sălbatic și Dragostea mea te cheamă.
REX : Iarmarocul ; Beția aurului.
PAX : Suflete în ceață ; In slujba inamicului.

Football Football Football Football Football

Intâlnirea București - Liga de Vest

este o pasionantă problemă de stil

„Stilul Capitalei" şi „Şcoala timişoreană"

luptă azi la A. N. E. F. într'o partidă decisivă

Iată echipa Ligii de Vest la sosirea în Capitală

Intâlnirea de azi dintre Bucureşti şi Timişoara a ocupat în proporţii constante spaţiul rubricelor sportive şi gazetelor de specialitate.

Pentrucă reprezintă un eveniment de prima mărime şi are pentru progresul tehnic al footballului nostru o influenţă excepţională.

Este o idee care trebue reţinută, aceasta. Poate, odată rivalitatea dintre oraşe va constitui o soluţie de progres.

In orice caz, toate aspectele întâlnirii au fost analizate şi prezentate.

Un rezumat al tuturor comentariilor nu mai interesează.

Un aspect nou? Nu. o interpretare nouă a matchului acesta, care trăeşte tot prin vechea lui rivalitate? Da.

Aşteptăm ca matchul de la A. N. E. F. să pună o problemă.

O problemă de stil.

In footballul nostru există un „stil al Capitalei" şi unul de „şcoală timişoreană".

Am dori ca matchul să fie o luptă între aceste două stiluri. Şi rezultatul matchului

El a făcut ca Demetrovici să atace, Bodola să joace şi cu aripile nu numai în tripletă. El a împrumutat tuturor o viteză şi o agresivitate specifică acestui spirit valah.

O paralelă între ele nu mai are poate un rost atât de important.

— mai mult decât stabilirea unei hegemonii municipale — să arate evident care din aceste două şcoale este mai bună.

*

Dar se poate vorbi de un „stil al Capitalei" atunci când echipa Capitalei are atâţi jucători din liga de Vest?

Totuşi. Există un spirit bucureştean în campionatul naţional. Acest spirit a influenţat hotărîtor pe toţi jucătorii provinciali.

Ceea ce interesează este ca aceste două stiluri să fie prezente în lupta de azi.

CAPITALA POATE CAŞTIGA

Incontestabil, mai mult decât această problemă de stil importă în matchul acesta lupta pentru hegemonia footballului nostru.

In această luptă orgoliul cetăţenesc este angajat prea mult pentru ca să intereseze altceva decât victoria.

Privit sub acest unghiu matchul acesta poate fi considerat cu optimism.

Pentrucă echipa Capitalei are prima şansă în matchul acesta.

Şi o are deoarece linia de atac a Capitalei este mai bună: ca technică, agresivitate şi inteligenţă a jocului.

JOACA PFEILLINGER

In ultimul moment s'a anunţat că Pavlovici e indisponibil. In locul lui va juca Pfeillinger.

Şi în felul acesta echipa ligii de vest va fi mai puternică.

Compartimentul de bază al echipei — după părerea timişorenilor — apărarea imediată devine astfel aproape ermetic.

Pfeillinger este azi cel mai bun om în postul său.

Şi prezenţa lui în echipă nu este — cum ar lăsa să se creadă împrejurările — un accident.

In tot cazul un accident fericit pentru timişoreni.

ECHIPELE

Iată cele două echipe, care vor juca azi:

LIGA DE VEST: Pfeillinger, Slivăţ, Fodor; Simatoc, Kotormany, Szaniszlo II; Micu, Zsizsik, Marcu, Spielmann. Dobay.

BUCUREŞTI: Sadowsky, Dragomirescu, Negrescu; Demetrovici, Drăgan, Moldovanu; Sipos, Ploeşteanu, Auer, Bodola, Prassler.

Matchul începe la ora 15.

Tratamentul Sifilisului cu Pastilele „SIGMARGYL"

Dr. M. POMARET

Sigmargyl conţine ARSENIC, MERCUR şi BISMUT.

Eficacitatea dovedită a medicamentului ne-a fost confirmată prin multe scrisori de mulţumire primite din partea d-lor medici şi pe care le ţinem la dispoziţia tuturora.

SIGMARGYL

fiind şi un medicament preventiv, poate fi luat de ori şi cine, fie că are sifilis sau nu.

Flacoanele originale au ambalajul alb şi poartă semnătura Dr. M. Pomaret în roşu şi numărul de serie.

Medicamentul se vinde la toate farmaciile şi drogueriile din ţară.

Trimitem la cerere gratuit literatura şi copii după scrisorile de mulţumire primite din partea D-lor medici.

Depozit de engros: Agenţia Sigmargyl, Str. Principatele Unite Nr. 14, Bucureşti.

1120

Cu d. Virgil Dalea

-conducătorul echipei timişoarei- despre matchul de azi, de la A.N.E.F...

„Hotărât, partea noastră cea mai tare este apărarea, dar nici înaintarea nu este mai pre jos..."

D. Virgil Dalea, cunoscutul sportiv bănăţean şi care alături de d. dr. Aurel Buteanu a condus ani dearândul gruparea Universitatea din Cluj, a sosit ieri în Capitală însoţind împreună cu d. Sever Buzariu echipa selecţionată a Timişoarei care evoluează azi în compania Bucureştenilor pe stadionul A. N E. F.

Membru al Ligii de Vest şi deci unul dintre conducătorii bănăţeni care au format echipa reprezentativă a Timişoarei, d. Virgil Dalea cunoaşte desigur mai mult decât oricare altul valoarea acestei selecţionate şi poate deci aprecia şi raportul de forţe dintre combatanţii de azi după amiază.

Curioşi fiind să cunoaştem părerile d-sale în legătură cu matchul de azi, d-sa a rezumat în următoarele răspunsuri la întrebările noastre.

*

— „Provincia noastră este impresionată în chip deosebit de faptul că i s'a oferit posibilitatea de a participa la o asemenea întâlnire. Ideia unui match inter-oraşe este dintre cele mai fericite. Am fost dealtfel întotdeauna de părerea că pe lângă competiţiunile oficiale să se rezerve anumite date şi pentru competiţiuni regnicolare, fără caracter oficial. In Transilvania aceste partide au fost pe vremuri foarte mult gustate de public. Iar importnţa lor n'a fost cu nimic mai redusă decât aceia a partidelor internaţionale.

Asemenea întâlniri uşurează mult şi munca selecţionerului în vederea formării lotului echipei naţionale. Este infinit mai uşor să recrutezi elementele necesare dintr'un lot selecţionat pe oraşe sau regiuni, decât să faci acelaş lucru urmărind partidele multiple ale competiţiunilor oficiale, în cari lupta se dă pentru clasament, iar nu pentru rangul şi hegemonia cu adevărat sportivă".

*

Revenind la matchul de azi, d-sa a precizat următoarele:

— „Selecţionata Timişorii este de fapt selecţionata Ţinutul Timiş, pentru că din ea fac parte jucători ai grupărilor Ripensia, U. D. R. şi A. M. E. F A. Deci o reprezentativă cu adevărat impresionantă. Criteriul nostru de selecţionare a fost foarte simplu: să alegem pe cei mai buni şi deci pe cei în formă, *eliminând alte considerente. Matchul divizionar dintre U. D. R. şi A. M. E. F. A. din săptămâna trecută ne-a fost de mare ajutor în privinţa aceasta, pentru că am putut urmări la faţa locului jocul selecţionabililor.*

Echipa a rămas cea anunţată. O singură defecţiune a suferit: indispoziţia internaţionalului Pavlovici, în locul căruia va juca excelentul portar al reşiţenilor: Feilinger.

*

Hotărât, partea noastră cea mai tare este apărarea. Linia de fundaşi Fodor-Slivaţ şi linia de halfi Simatoc-Kotormanyi-Szaniszlo. Slivat fără exagerare este azi cel mai bun fundaş din ţară. Dar nici înaintarea timişorenilor nu este mai prejos. Tripleta Spielman-Marcu-Jijic este deasemenea inegalabilă. Doi techicieni desăvârşiţi cu un centru atacant shooteur de forţă. Dobay, acest mare răsfăţat al publicului bucureştean, se află azi în forma lui de altă dată, iar Micu e un demn urmaş al „Marelui" Binduţ.

In concluzie: selecţionata Bucureştilor formată din jucători redutabili va avea azi adversari nu mai puţin redutabili. Cine va câştiga? Veţi spune desigur: echipa cea mai bună. Şi asta e şi bine!

Indiferent însă de rezultat, partida Bucureşti-Timişoara înseamnă cea mai bună propagandă ce se poate închipui pentru footballul nostru, ea fiind o strălucită întâlnire a forţei şi a technicei, desăvârşită într'un cadru loial şi de un perfect cavalerism — a încheiat d. Virgil Dalea interesanta sa expunere.

Sp. Studenţesc

joacă astăzi la Sf. Gheorghe

Astăzi se dispută în ţară mai multe matchuri amicale, dintre care două au loc la Sf. Gheorghe şi Arad.

La Sf. Gheorghe, Sportul Studenţesc primeşte replica echipei locale Oltul, una din bunele formaţii divizionare B.

Iar la Arad se dispută revanşa amicală Gloria—Ripensia. In primul match Ripensia a câştigat, la Timişoara, cu 7—1.

D. general Gabriel Marinescu

a sosit la Roma şi a declarat ziariştilor

că echipa noastră urmăreşte numai un joc frumos

— Nicio schimbare în formaţia echipei naţionale —

Roma, 13 (prin telefon). — **Azi dimineaţă a sosit în capitala Italiei d. general Gabriel Marinescu, preşedintele F. R. F. A.**

Conducătorul footballului românesc a declarat ziariştilor că echipa României nu vrea să câştige. Ceeace urmăreşte este să facă un joc frumos.

ECHIPA NAŢIONALA NESCHIMBATA

Jucătorii români sunt bine dispuşi şi au un moral excelent.

In echipa care s'a anunţat la Bucureşti nu se va produce nicio schimbare.

In matchul de mâine va juca aşa dar echipa următoare: David, Sfera, Lengheriu; Vintilă, Iuhaz, Lupaş; Bindea, Mihăilescu, Baratky, Reuter, Gică Popescu.

Ce se joacă astăzi în Divizia B.

SERIA I

BRAILA: F. C. Brăila—F. C. Ploeşti.
Favorit: F. C. BRAILA.

CHIŞINAU: F. C. Nistru—F. C. Craiova.
Favorit: F. C. CRAIOVA.

SERIA II

TIMIŞOARA Electrica—Vulturii.
Favorit: ELECTRICA.

BRAD: Mica—C. F. R. (T. S.)
Favorit MICA.

SIMERIA: C. F. R. (sim.)—Gloria.
Favorit: GLORIA.

PETROŞANI: Jiul—Chinezul.
Favorit: JIUL.

SERIA III

REŞIŢA: S. S. M. R.—Universitatea.
Favorit: S. S. M. R.

TG.-MUREŞ: C. S. Tg.-Mureş—Crişana.
Favorit: CRIŞANA.

SATU MARE: Ol. C. F. R.—Stăruinţa.
Favorit: STARUINŢA.

TURDA: Cimentul—Ind. Sârmii.
Favorit: CIMENTUL.

SERIA IV

BUCUREŞTI: Macaby—Macaby (Chiş).
Favorit: MACABY.

PLOEŞTI: Ferroemail—Prahova.
Favorit: FERROEMAIL.

GALAŢI: D. V. A.—Franco Română.
Favorit: D. V. A.

Football football football football football football football

Ungaria se interesează de al doilea match al echipei sale secunde care urmează să aibe loc la Timișoara

M. L. Sz. (forul ungar) a început pregătirile în vederea matchurilor dela 19 Mai

La F.R.F.A. s'a primit eri o adresă din partea federației ungare de football — semnată de d. dr. Pal Gidofalvy — în legătură cu matchurile dela 19 Mai din cadrul Cupei Bazinului Dunărean.

In această adresă, forul ungar reamintește că matchul dintre echipele A și de juniori se vor disputa la Budapesta, iar cele dintre garniturile secunde la București.

Ungurii precizează că F.R.F.A. va primi la Budapesta 30% din rețeta brută, dar garantându-i-se un minim de 7.500 pengő, iar echipa B a Ungariei urmează să ia 30% sau un minimum de 6.500 pengő.

*

In ce privește arbitrii, forul ungar va scrie federației iugoslave pentru a desemna doi din arbitrii săi pentru matchurile Ungaria A—România A și România B—Ungaria B. Pentru jocul dintre juniori, M. L. Sz. roagă forul român să aleagă un arbitru ungar din lista alcătuită și trimisă la București.

Vârsta juniorilor este precizată încă odată în sensul că au drept de joc cei născuți în 1925 și mai tineri.

*

Anunță apoi că echipa B a Ungariei va sosi la București Vineri 17 Mai, cel mai târziu seara. Expediția va cuprinde 17 persoane.

Roagă forul român să i se comunice când vor sosi la Budapesta echipele românești și numărul persoanelor care vor alcătui caravana.

*

M. L. Sz., referindu-se la cele discutate cu d. Liviu Iuga, întreabă dacă Ungaria B poate susține un al doilea match în România, la Timișoara, și cere să i se facă propunerea și să i se precizeze și data.

*

Matchurile dela Budapesta se vor disputa pe teernul F. T. C. și vor începe la ora 15.30 (juniorii) și 17.30 (echipele prime).

In sfârșit, forul maghiar anunță și culorile echipelor:

A și juniorii: tricou roșu, chiloți albi, ciorapi verzi.

B: tricou alb cu culorile ungare, chiloți albi și ciorapi negri.

Fiorentina a eliminat Milano din Cupa Italiei cu 5-0 (1-0)

Milano, 13 (Serviciul nostru special). — Astăzi s'a disputat la Firenze, pe stadionul Berta, matchul de cupă dintre Fiorentina și Milano. Cum se știe, în prima ediție cele două echipe au terminat la egalitate (1-1) după prelungiri.

Rejucarea n'a mai avut nevoe de reprize suplimentare, căci Fiorentina a învins fără drept de apel, cu 5-0 (1-0).

In prima repriză, Milano a servit o replică dârză și Fiorentina nu a putut marca decât un goal prin Morselli. După pauză, Fiorentina a fost net superioară și a mai marcat patru goaluri prin Baldini (2) și Antona (2).

Astfel că Fiorentina s'a calificat pentru sferturile de finală care se vor disputa la 28 Aprilie.

SPORT ȘCOLAR

Ieri pe Velodrom echipa cl. III B dela liceul „Spiru Haret" a bătut echipa cl. V-a dela același liceu cu 3-0 (1-0).

Golurile au fost marcate de: Moțica D. în minutul 32, Nekola H. în minutul 17 și Dumitrescu L. în minutul 48.

Echipa cl. III B. s'a prezentat în următoarea formație: Popa C., Mitră M., Soare G., Crețulescu, Rimeș R., Savin G., Wechsler M., Moțica D., Nekola H., Dumitrescu L., Surugiu Victor.

CUPA „PR. CAROL"

Liceul Comercial „Marele Voevod Mihai"—Liceul „Profesorii Asociați" 3-0 (0-0)

După un joc frumos, în care au dominat tot timpul, „comercialii" au reușit să se califice în turul secund al cupei.

Au marcat: Cojocaru (2) și Mârlă. S'au remarcat: Ștefănescu (cel mai bun din 22), Georgescu, Cojocaru și Manolescu dela învingători iar Botaru și Vinchelstein dela învinși.

Invingătorii au prezentat formația: Badea, Georgescu, Ionescu, Petrișor, Ștefănescu, Beschia, Petrescu, Mârlă, Manolescu, Cojocaru și Stambuliu.

CL. III LIC. SFT. IOSIF—CL. III C. N. S. S. 3-0 (1-0)

Ieri s'a jucat matchul dintre susnumitele echipe. Lic. Sft. Iosif fiind mai eficace și-a învins adversarul cu scorul de 3-0.

Au marcat: Homordric (2) și Goldstein Paul.

G. I. H. R.—I. C. BRATIANU 4—2

Intre echipa cl. II A Gim. I. Heliade Rădulescu și selecționata școalei Ioan C. Brătian us'a disputat un match de football din care a eșit învingătoare echipa Gimnaziului cu scorul de 4—2.

Au marcat: Tănăsescu T.; Nae P.; Nanu I.; Melicescu A.

Gimnaziul a jucat în următoarea formație:

Iacobescu, Negoie, Rucăreanu, Ene, Nanu, David, Nae P. Căplescu, Tănăsescu T., Melicescu, Constantinescu.

E. F. A.—GIMNAZIUL PRACTIC

Astăzi se va disputa pe terenul E. F. A. matchul de football dintre echipa gimnaziului practic cl. I-a și o selecționată a magazinului Stelian Constantinescu.

Matchul se va juca la orele 15 precis.

Echipa gimnaziului practic va alinia următoarea formație: Marin Petre, Martin Stratulat, Minell, Nedelescu, Dumitru Ioan, Săndulescu, Iliescu, Popa, Lambru Petre, Partughian, Rez. Niculescu, Drăgănescu, Halagian.

Federația bulgară tratează matchuri cu Jugoslavia Zagreb și Berlin

Sofia, 12. — Federația bulgară de football a primit zilele acestea o interesantă ofertă din Belgrad.

Forul iugoslav de specialitate i-a propus un dublu match pentru Duminică 14 Aprilie, între echipa B a Iugoslaviei și A a Bulgariei, cum și între garniturile naționale de juniori.

Federația bulgară însă, a declinat oferta din lipsă de timp pentru pregătirile echipei și a propus ca cele două matchuri să se dispute la 21 sau 28 Aprilie.

Iugoslavii nu au răspuns încă la această contra-propunere.

Pe de altă parte, federația bulgară tratează alte două jocuri: Sofia—Berlin și Sofia—Zagreb. Primul urmează să aibe loc la începutul lunei Maiu, iar secundul în luna Septembrie, ambele la Sofia.

Shooturi și bare

In curând va apare „101 vedete ale sportului românesc", o lucrare care va stârni senzație în lumea noastră sportivă.

Cetitorii vor cunoaște viața intimă a tuturor vedetelor din sportul nostru. *Auer, Șipoș, Bâzu Cantacuzino, Mușu Sontag, Const. Tănăsescu, Dobay. Mielu Doculescu, căpitanul Zahei* se vor perinda în paginile acestei cărți.

Campionatul în Europa

BULGARIA

Șipka—J. S. K.
A. S. 23—Lewsky (Rusciuc).
Ticia—Sportklub.

Din cauza matchului internațional dela Viena, se joacă numai un singur match de campionat:

JUGOSLAVIA

Voivodina—Jedinstvo.

După cele două matchuri internaționale, în Ungaria se reia campionatul. Matchul zilei constitue „eternul derby" dintre Hungaria și Ferencvaros.

Programul:

UNGARIA

Hungaria-Ferencvaros (3:0).
Taxi-Bocskai (1:2).
Szolnok-Haladas (1:2).
Ujpest-Szeged (0:0).
Electromos-Kassa (4:2).

Cupa Unirea programează astăzi 4 matchuri

Astăzi se dispută matchurile turului doi din Cupa Unirea.

Patru jocuri echilibrate și cu adversari serioși în care este greu de dat pronosticuri sigure. După primul tur în care au fost eliminați: București, Cluj, Iași, Reșița, Petroșani, Satu Mare și Sibiu intră în cursă și Ploeștiul. Programul cum este alcătuit ne face să întrevedem lupte disperate pentru a se califica în semi-finale.

Programul are următoarea înfățișare:

Brașov: *Brașov-Brăila.*
Favorit: Brăila.
Chișinău: *Chișinău—Cernăuți.*
Favorit: Chișinău.
Arad: *Arad—Ploești.*
Favorit: Arad.
Timișoara: *Timișoara—Oradea.*
Favorit: Timișoara.

Brăila a câștigat matchul întrerupt cu București, iar Brașovul s'a calificat la matchul nul cu Sibiu (4—4) având echipa mai tânără.

Jugoslavia joacă azi la Viena cu Germania

8 sârbi și 3 croați contra 8 vienezi și 3 germani

Germania și Iugoslavia se întâlnesc azi după amiază la Viena pentru a treia oară. Intâlnirile de până acum desfășurate la Berlin și Zagreb, au revenit amble germanilor cu 3:2 și 5:1. Vecinii noștri deci socotesc c'ar fi venit timpul să mai aducă o oarecare ameliorare acestui bilanț. Astfel se explică faptul că în matchul de azi Iugoslavia prezintă o formație completă din care nu lipsesc nici croații. S'ar putea întâmpla ca această „combinată" să obțină azi un rezultat bun, dar părerea noastră este că o echipă pură sârbească sau croată ar fi superioară acestei „combinate".

Germania prezintă o „echipă vieneză" în care au fost introduși numai trei jucători din vechiul Reich. Compartimentul forte al formației este înaintarea, care prin introducerea lui Hahnemann este mai bună decât aceia care a marcat trei goaluri Ungariei Duminica trecută. Credem că soarta matchului de azi va fi decisă de acest quintet, întrucât apărarea iugoslavă lasă de dorit. Unei apărări căreia și noi am marcat 3 goaluri, deși aveam numai doi înaintași, Binder și tovarășii săi vor marca cel puțin tot atâtea, dacă nu mai multe.

Pronosticul nostru 3:1 pentru Germania.

D. DATTILO (Italia) conduce următoarele formații:

GERMANIA: Raftl - Janes, Schmans-Hanreiter, Höfstädter, Skoumal - Lehner, Hahnemann, Conen, Binder, Pesser.

IUGOSLAVIA: Glaser-Stoilkovici, Dubac-Lechner, Draghicevici, Kokotovici - Glișovici, Valjarevici, Woelfl, Vujadinovici, Nikolici.

Faimosul match de football în costume la 5 Maiu la Florența

Firenze. — Tradiționala și faimoasa partidă de football în costum se va desfășura la Firenze la 5 Maiu.

Partida va fi precedată de un caracteristic cortegiu în costume care va pleca dela „Santa Maria Novella" și se va îndrepta spre „Piazza della Signoria", traversând toate principalele străzi fiorentine. Partida va avea loc apoi în centrul pieții și jucătorii vor fi îmbrăcați în costume medievale.

Football Football Football Football Football Football Football

La Roma, într'un moment hotărîtor pentru prestigiul footballului italian

Echipa României nu e o victimă sigură în faţa revoluţionarei „squadra azzura“...

...pentrucă echipa italiană e departe de legendara „echipă albastră“ a campionatelor mondiale

Cielo napoletano; 4. Iancini: *Palpito d'amore*; 5. Ravini: *Serenata*; 6. Ranzato: *La burletta*.

14,15-14,55: RADIO IGIEA: TRASMISSIONE PREPARATA IN COLLABORAZIONE CON IL SINDACATO NAZIONALE FASCISTA DEI MEDICI.

introduzione dell'operetta; 2. Costa: *Scugnizza*, selezione cantata; 3. Pietri: *Acqua cheta*, fantasia; 4. Lombardo: *La casa innamorata*, tango, delle rondini; 5. Dall'Argine: *Dall'ago al milione*, serenata del torero.

ROMA I - FIRENZE I - BOLOGNA - BOLZANO - VENEZIA - VERONA - ANCONA NAPOLI II - MILANO II - TORINO II - GENOVA II BARI II TRIPOLI

15,30: Trasmissione dallo Stadio del Partito in Roma CRONACA DELL'INCONTRO INTERNAZIONALE DI CALCIO ITALIA-ROMANIA (Trasmissione organizzata per la ditta DAVIDE CAMPARI e C. DI MILANO).

17,15: CRONACA DEL GRAN PREMIO DELLA FIERA - Dall'Ippodromo di San Siro (registrazione).

17,30: Varietà

ORCHESTRINA MODERNA diretta dal Mº SAVERIO SEBASTINI con il concorso di ELDA GIROLAMI, [illegible], VITTORIO ANGELONI e FULVIO PAZZAGLIA.

Nell'intervallo (17,45): Risultato e cronaca del Giro ciclistico della Toscana - Notizie sportive.

18,20 (BA I): Vedi Trasmissioni speciali.

18,35-19 (escl. BA I - NA II): Riassunto dell'incontro di calcio Italia-Romania e altre notizie sportive.

18,45 (TI): Giornale radio e notiziario in arabo.

Programul posturilor italiene de radio anunţă retransmisia matchului Italia—România

Echipa României joacă azi la Roma cu „squadra azzurra“. Este, desigur, unul din cele mai mari matchuri ale ei. Dar întâlnirea dela „Stadio del Partito“ nu mai este ca într'un trecut destul de apropiat o revelaţie închisă.

Acesta este semnul nou sub care se dispută partida de azi. Nu înseamnă, firește, că România are prima şansă. Dar ea nu este o victimă sigură. E poate imposibil să câştige dar nu este exclus să termine la egalitate. Deşi nu prezintă cea mai bună echipă şi joacă în capitala Imperiului, într'un moment hotărîtor pentru prestigiul footballului fascist.

Intâlnirea de azi are o ambianţă dramatică. Destinul celor doi căpitani naţionali este legat — inegal firește — de victoria de azi. Dar aceasta este numai un episod din marea dramă în care squadra azzurra are rolul principal.

Istoria este simplă. Ea nu păstrează niciun mister pentru cei cari cunosc oricât de sumar faptele.

Celebra squadră a pierdut categoric de două ori consecutiv. Atunci când marile vedete sudamericane au părăsit scena continentală. Coincidenţa aceasta a mărit sensaţia înfrângerilor şi a întărit convingerea celor cari legau footballul italian de valoarea individuală a vedetelor transatlantice.

Cei prudenţi au considerat înfrângerile dela Zürich şi Berlin două accidente inerente şi prea puţin semnificative pentru cariera atât de strălucită a marei „echipe albastre“. Au aşteptat revanşa cu Elveţia dar la Torino, în faţa unui public entuziast şi ingrat, Italia nu a putut face mai mult decât să egaleze eroic echipa „de pe zonă“ a Elveţiei. Formidabilul Olivieri a primit un singur goal. Dar linia de atac — lipsită de Meazza şi Feraris — n'a putut marca mai mult decât unul.

Surpriza a fost excepţională. Pentru prima dată squadra azzurra a fost fluerată. Pentru prima dată ziarele au discutat despre ea fără superlative, ca despre o echipă oarecare.

Dispăruse legenda squadrei?

In orice caz se clătina serios. Şi odată cu ea şi omul, care îi dăduse viaţă, îi împrumutase sspiritul ei propriu şi o lansase în footballul mondial. Pentru prima oară s'a pus în discuţie înlocuirea lui Vittorio Pozzo.

Aceasta este istoria romanţată a ultimelor momente de glorie necontestată a celebrei „squadra azzurra“.

Ea explică integral tot dramatismul matchului de azi. Footballul italian are nevoie de o reabilitare sgomotoasă, spectaculară şi completă. Matchul cu România este ocazia fericită pe care angrenajul programului internaţional i-a adus-o lui Vittorio Pozzo în momentul decisiv al carierei sale.

Pentru matchul de azi echipa Italiei a fost pregătită aşa cum n'a fost poate niciodată. S'a întrerupt campionatul şi echipa s'a antrenat timp de o lună de zile, riguros şi raţional.

Vittorio Pozzo a devenit grav. Selecţionarea devenise dintr'odată o problemă de viaţă şi de moarte dintr'o simplă formalitate spectaculoasă. Programul de antrenament n'a mai constat dintr'o vilegiatură la Rovetta sau în altă localitate liniştită şi cochetă, care să aducă în echipa — cunoscută dinainte — destinderea nervoasă şi odihna.

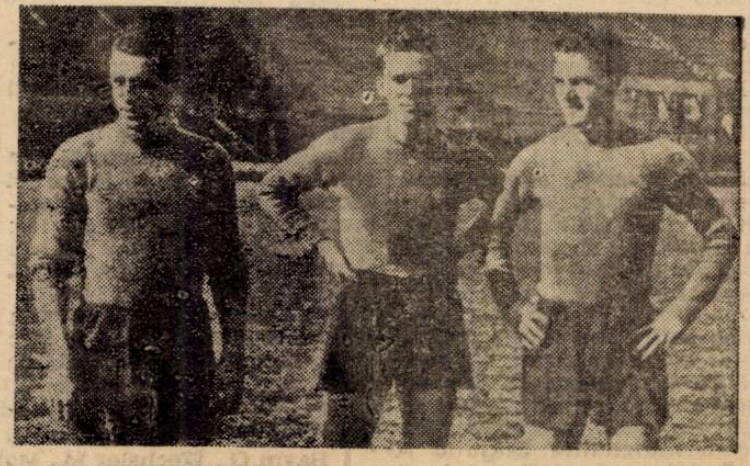

Linia de mijlocaşi a Italiei: Locatelli, Olmo şi Campatelli, la antrenament

Arbitrul jocului: germanul BERANEK

De data aceasta programul devenise o realitate gravă. Pentru că squadra azzurra era şi ea o ecuaţie cu multe necunoscute. Trebuiau găsiţi titularii, pe cari să nu-i acopere gloria vedetelor plecate. Trebuia refăcută splendida omogenitate şi spiritul propriu al echipei albastre.

Mai discretă ca totdeauna, activitatea echipei naţionale a fost intensă. Căci în această situaţie dificilă „cei mai buni“ nu erau în formă. Foni şi Rava, Andreoli şi Sansone, Colluassig jucau slab sau erau indisponibili.

Iată pentru ce Vittorio Pozzo a făcut o echipă nouă atunci, când avea mai mult decât oricând nevoie să nu fie nevoit să încerce o experienţă riscată.

In echipa de azi a Italiei joacă nu mai puţini decât patru debutanţi. Şi toţi în posturi principale. Sunt fundaşii Pagotto şi Ricci, mijlocaşul centru An Olmi şi extrema stângă Reguzzoni.

UN MATCH NUL?... ŞI DE CE NU?

Aşa dar echipa naţională a României nu joacă azi la Roma cu acea echipă de legendă, care se numea în toate limbile Europei „squadra azzurra“.

Este considerentul pentru care echipa noastră are orizont în matchul acesta. Pe stadio del Partito ea întâlneşte o echipă ca oricare alta şi are un mare avantaj psichologic asupra ei. România nu este obligată să învingă aşa cum echipa italiană este obligată să câştige cu orice preţ.

Pentru că aceasta este realitatea. Formaţia noastră poate juca mai calm. Nu are misiunea de a restabili o hegemonie formidabilă atunci când joacă în condiţii mai degrabă defavorabile. In această diferenţă de situaţii stă explicaţia unui optimism, care nu este, desigur, atât de hazardat cum pare.

Echipa italiană nu joacă în cea mai bună formaţie. Intre cea de azi şi aceea care a învins la Bucureşti numai cu 1:0 este o foarte mare diferenţă. Unele compartimente sunt forţate. Piola este obligat ă joace inter-dreapta pentru ca Bertoni — un jucător technic dar foarte puţin pătrunzător — să poată juca înaintaş centru.

Această echipă trebuie să învingă. Şi fraza aceasta spusă în italieneşte şi în concepţie fascistă are în ea o forţă extraordinară, reprezintă o constrângere prea mare pentru ca jucătorii să mai rămână calmi dacă nu pot domina situaţia dela început.

Nu se poate pronostica nici match nul. Dar în orice caz rezultatul acesta de egalitate nu ar trebui să ne surprindă. In condiţiile speciale în care se dispută partida dela Roma, el ar fi un rezultat normal.

DACA AM FI JUCAT CU CEA MAI BUNĂ ECHIPA...

Optimismul nostru — al tuturor nu ca simplă formulă de modestie academică — ar fi fost desigur mai accentuat dacă azi culorile româneşti ar fi fost apărate de cea mai bună echipă pe care o poate alinia footballul nostru.

Căci la Roma nu joacă cea mai bună formaţie românească.

Intr'adevăr, au rămas acasă mulţi jucători mai buni, cari ar fi trebuit să plece din moment

(Continuare în pagina 11)

BARATKY

BIAVATI

CAMPATELLI

BINDEA

UNIVERSUL

Echipa națională de rugby a României susține astăzi al 5-lea match cu Italia și al 18-lea din carieră

Intâlnirea se dispută pe stadionul A.N.E.F. și va începe la ora 17. — In deschidere, un match de football de mare atracție: București-Timișoara

Terenul A.N.E.F.-lui îmbracă din nou haina de sărbătoare, după partida de football România-Iugoslavia, al doilea match internațional al sezonului va fi unul de rugby.

Adversarii de astădată sunt italienii care vin cu aureola de a nu fi fost învinși niciodată de reprezentativa noastră.

Prezența pe program a unui match de football combinat cu altul de rugby va fi gustat de numerosul public care va face deplasarea.

In definitiv ce reprezintă acest match?

O luptă desperată între două țări latine cu aceleași calități, tendințe și joc.

O luptă de 80 de minute între 30 de jucători îmbrăcați în tricourile țărilor lor pentru acapararea balonului necesar victoriei.

O luptă pentru locul trei din clasamentul rugbyului european.

In fine o luptă pentru un sport care a fost introdus de britanici și care începe să se afirme.

Italia—România este matchul scorurilor strânse, al jocului latin cu viteză multă, lipsit poate de subtilitățile engleze sau franceze, dar disputat cu o ardoare puțin cunoscută.

Am asistat la trei din cele patru partizi anterioare și am putut constata lucruri din cele mai bune. fapte constatate și de presa străină, care a afirmat în diversele ocazii că ambele țări merg pe drumul cel bun.

Nimic nu se opune ca și astăzi să asistăm la un spectacol reușit.

*

Istoricul matchurilor cu Italia este următorul: La Milano în 1935 prima întâlnire terminată cu scorul de 7—0 a constituit o mare surpriză pentru noi care speram într'o victorie, în 1936 la Berlin cu ocazia turneului european am pierdut cu 8—7 după ce la repriză conduceam cu 7—3, punctele noastre au fost obținute de Bârsan și Chrissoveloni, la București în anul următor am terminat nedecis, ca anul trecut la Roma azurii să ne învingă cu 3—0, rezultat al unei penalități.

*

Jocul italian și cel românesc se bazează în general pe arme deosebite, în timp ce primul aduce mai mult cu cel german, jucându-se mai mult cu înaintașii, cari prin dribblinguri și acțiuni ale lor pun în bună poziție de atac linia de treisferturi, românii se aseamănă mai mult cu francezii deschid din toate pozițiile și șarjele de treisferturi abundă.

Ca ochi evident că aceștia din urmă creiază situații mai spectaculoase, dar poate și mai puțin eficace.

Italienii știu pe de altă parte să organizeze foarte bine apărarea, bineînțeles că beneficiază de un compartiment superior nouă, linia treia care desfășoară o activitate din cele mai prodigioase.

Aceștia sunt într'adevăr 3 atleți, bine dozați cari fug tot timpul.

In general, deși poate ca forță jucătorii azuri ne sunt inferiori, și este vorba de grămadă, în joc deschis și în special la tușe fac lucruri uimitoare.

Noi se pare că avem superioritate în ceia ce privește treisferturile la cari ne putem aștepta la lucruri mari, bineînțeles dacă aceștia vor avea o zi bună.

CINE SUNT ADVERSARII

Cu adversarii de astăzi am susținut până în prezent patru matchuri din cari am ieșit învinși la scor strâns și o dată am terminat la egalitate.

In Europa, rugbyștii italieni sunt clasați la locul 3, după englezi și francezi.

Italia vine în România cu o recentă victorie asupra Germaniei și cu speranța că nu vor întrerupe șirul victoriilor.

Cunoscând clasa rugby-ului nostru au trimis o echipă atletică, tânără și combativă.

Jucătorii au în medie 25 de ani. Toți au viteză uluitoare și adoptă o tactică potrivită temperamentului și calităților lor; adică: șarje cu balonul pe trei sferturi și înaintare, tot timpul peste adversar și jocul la tușe.

Forma cari au arătat-o în fața echipei Stadiul Român îi face să fie optimiști în matchul de astăzi cu toate că prezintă echipa fără un titular de valoare: Becca Angelo.

„AI NOȘTRI"

Cu toate că antrenamentul a început târziu, prezintăm în fața italienilor o echipă plină de promisiuni

Din echipă fac parte jucători cu trecut și valoare necontestată care — talonați de tineri debutanți, însă foarte talentați — pot înscrie în analele rugbyului nostru o victorie răsunătoare.

La fel ca italienii, aruncăm în luptă o echipă atletică, tânără, iute, combativă, cu o oarecare superioritate în technică și în special la tușe.

Echipa noastră practică un joc deschis și de multe ori bazat

pe personalități cari pot încurca deseori socotelile adversarului.

PRONOSTIC

Prezentând astfel lucrurile, vedem că se întâlnesc două echipe aproape egale în toate punctele de vedere, care ne va asigura un spectacol frumos și o bună propagandă.

Va învinge echipa care va adopta tactica cea mai potrivită cu adversarul, terenul și timpul, va ataca mai mult și va fi în condiție mai bună.

Jucătorii noștri să nu se intimideze de faima adversarului, astfel ca să se retragă în apărare, ci să atace în continuu. Numai prin atac bine organizat și apărare la timp putem spera într'o victorie sau rezultat onorabil.

ARBITRAJUL

Conducerea acestui important match internațional a fost încredințată bine cunoscutului arbitru german d. Rapp, care a mai condus excelent matchuri internaționale ale României și Italiei.

Va fi ajutat la tușe de d-nii Bonifazzio (Italia) și F. Herck (România).

CE ECHIPA ALINIAZA ITALIA

La sosire, conducătorii italieni ne-au anunțat echipa de mai jos.

In locul titularului Becca din centru, care nu a venit a fost introdus debutantul Farinelli. Iată echipa:

FUNDAȘ: Bossi Luigi.

ARIPI: Costa Arturo, Dotti Mario.

CENTRII: Regarbagnati Arturo, Farinelli.

DESCHIDERE: Vagnetti Valerio.

JUMATATE DE GRAMADA: Ghezzi Cesare.

LINIA III-a: Sgorbatti Eraldo (căpitan), Bevilacqua Renato, Francese Adolfo.

LINIA II-a: Battaglini Morio, Stenta Morio.

LINIA I-a: Fottori Tomase, Figari Gioni.

TALONNEUR: Gorni Maria.

REZERVE: Tibaldi, Braccaglia, Aleatti.

Echipa de rugby a Italiei în gara de Nord

Eri, în gară

Acceleratul 104 are 90 minute întârziere

Cum am însoțit expediția italiană de la Golești la București

Impresii culese cu 80 km. la oră

In dimineața clară a acestui April capricios ca un zeu, gara de Nord sta în soare liniștită și mare.

Inlăuntru forfoteala de fiece clipă și trenurile care veneau și plecau. continua așa cum o știți toți.

Așteptam echipa de rugby a Italiei, mai precis așteptam acceleratul 104 de 9,45. Dar pe tabela neagră era scris că acest accelerat are o întârziere de 90 de minute.

Din bunăvoința unui funcționar am putut urmări trenul de la Golesti de unde plecase la 10,32. Și așteptarea noastră n'a mai fost atât de obositoare pentrucă telegraful ne-a dat putința să însoțim expediția din stație în stație. Slabă consolare dar totuși o consolare...

Minutele trec greu. Ceasornicele gării — sunt atât de numeroase încât te simți incorsetat, amenințat de acele lor — clipesc scurt și minutele trec încet dar sigur. Am băut câteva cafele în restaurant și trenul nu mai vine.

Apar oficialii federației române de rugby în frunte cu d. Grigore Caracostea, președintele. D. Virgil Ioan se ocupă cu organizarea primirii. Deasemeni fotografii sunt prezenți și ei, iar aparatele lor stau cuminți în cutii de piele așteptând.

Nu e multă lume. Totuși atmosfera aceea caracteristică a primirilor se face simțită prin agitația grupului federal.

Ora 11 și un sfert. Șarpele negru se strecoară și oprește pufăind supărăcios. Iată echipa! Și tot grupul care mai înainte era destul de liniștit acum e cuprins de o agitație justificată de altfel. Convorbiri scurte, un „bon giorno" repetat cu rezonanțe latine de o superbă intonare, apoi toți grupați pe simpatii instantaneu create se fotografiază în fața locomotivei care mai suflă încă obosită. Surâzători pentrucă așa cere fotograful și tradiția.

Puțină încurcătură este provocată de distribuirea în taxiuri a jucătorilor. Un amănunt comic: unul din ei nu încăpea în mașină și după mari sforțări de... concentrare a reușit să se cuibărească.

La Hotel Esplanade ceremonia recepției se îndeplinește îndată și împărțirea camerelor se face cu ordine. Italienii sunt toți sportivi „lână'n lână" după înfățișare și atmosferă. Sportiv îmbrăcați, culori neașteptat combinate și limba pe care o înțelegem sunt toate amănunte din care se încheagă, inedit, un tablou pitoresc. Sunt obosiți de lunga călătorie, dar totuși fericiți că au ajuns cu bine. Băile sunt primul lucru de care întreabă. Apoi, ciufuliți și roșii, se odihnesc pe paturi moi. Așa îi surprindem noi care alergăm după poze și declarații. Se anunță masa. Ne-aducem aminte că și nouă ne-e foame și plecăm.

Câteva declarații

SURPRINDERE GENERALA ȘI BUCURIE CA TUDOR ION NU FACE PARTE DIN NAȚIONALA ROMANA

Italienii respectă clasa rugby-ului nostru însă... speră în victoria lor

La hotel Esplanade, mare zarvă. Abia sosiți după un drum obositor, jucătorii italieni n'au fost lăsați deloc în pace.

Cunoștințe, admiratori (în special admiratoare), ziariști, etc., toți vor să le vorbească.

Prin concursul campionului balcanic Ghițescu am putut ciupi câteva declarații, în stil telegrafic, italienilor.

IATA CATEVA

ALFREDO [illegible]AGEOLI *secretarul general al F. I. R.:* „Cunosc destul de bine valoarea rugby-ului român, care este foarte avansată. Prezentăm o echipă cu mulți debutanți în care punem mari speranțe. Cred că victoria va fi a noastră".

ROMANO BONIFAZIO *din comisia tehnică:* „Sunt îngrijorat de lipsa lui Becca. Rugby-ul românesc e în mare progres, totuși sper în victoria noastră".

SGORBATTI ERALDO *căpitanul echipei italiene:* „Am jucat de multe ori contra românilor și cunosc destul de bine valoarea lor. Partida va fi foarte disputată și sper ca tinerii să fie la înălțime.

„Mă miră că Tudor Ion nu face parte din naționala română.

„In Italia a fost cel mai bun de pe teren și ne-a dat mult de muncă cu loviturile lui de picior.

„Cred că victoria destul de muncită va fi de partea noastră".

REGARBAGNATTI ARTURO *vechiu internațional:* „Am jucat de patru ori contra românilor și știu ce pot. Aveți o echipă tare cu o linie de 3/4 care-mi dă de gândit. Mai adăugând și placajul sec al jucătorilor români cred că va fi o partidă aprig disputată.

„Mă surprinde și totodată mă bucură lipsa lui Tudor Ioan din naționala română.

„Ne-a scos sufletul cu loviturile lui de picior.

„Dacă elementele tinere dau satisfacție victoria nu ne poate scăpa".

BOSSI LUIGI: „Ca să nu am trac, fiindcă debutez, am luat camera cu Regarbagnatti, să-mi poată menține curajul".

DOFFI MARIO: „Cunosc valoarea rugby-ului românesc ceeace-mi dă de gândit. Dar de ce nu joacă Tudor Ioan? Cred în victoria noastră".

STENTA UGO: „Nu e prima dată când joc cu echipa română, ceeace mă face s'o respect. Aveți o linie de 3/4 excelentă.

„Sunt bucuros că nu joacă Tudor Ioan să ne gonească prin loviturile lui de picior.

(N. R. Stenta joacă linia și are tot dreptul să se vaite de stadist).

„Vom părăsi terenul cu o victorie muncită".

Restul de jucători admiră valoarea rugby-ului nostru, dar crede în victoria italiană.

Sorin Brătan

Echipa României a fost alcătuită

Eri la orele 12 întrunindu-se comisia de selecție compusă din d-nii D. Tănăsescu, F. Herck și Ion Anastasiade au format echipa națională care ne va reprezenta în fața Italiei.

Cu mici excepții echipa e bine alcătuită ceeace ne face să sperăm într'o comportare frumoasă.

IATA ECHIPA NAȚIONALA

FUNDAȘ: Toma Moldoveanu.

ARIPI: Jupy Calistrat, C. Dinescu (căpitan).

CENTRI: Nicu Nicolau, Ion Andrieș.

DESCHIDERE: Nellu Popa.

JUMATATE DE GRAMADA: Eustațiu Mărculescu.

LINIA III-a: Ieremia, F. Covaci, Gică Ionescu.

LINIA II-a: Gh. Blasek, T. Kranz.

LINIA I-a: Ștefan Bârsan, Pârcălăbescu.

TALONNEUR: Tănase.

REZERVE: Cornel Muntea-nu, S. Ghica, C. Riegler, M. Ciupea, Cocor.

Comunicat F. R. R.

● Jucătorii echipei și rezervele sunt convocați astăzi la orele 15.30 la sediul clubului T. C. R. din str. Dr. Staicovici (Strand Bragadiru).

Masa comună care a fost anunțată la restaurantul „Tache Bărbierul" se contramandează.

ȘTIRI

● Clubul VICTORIA convoacă azi 14 Aprilie 1940, orele 10 dimineața, pe terenul Velodrom sect. I Galben, secția de rugby. Sunt rugați a veni toți jucătorii orice absență fiind aspru pedepsită.

TENNIS

ERI LA TAORMINA: Tănăsescu și Somogyi învingători la dublu mixt

ȘI O INFRANGERE: Schmidt și Tănăsescu au pierdut la dublu domni

Roma, 13 (Serviciul nostru special). — **Penultima zi a turneului internațional de tennis dela Taormina a adus rezultate normale. La simplu domni aceiași Asboth și Puncec sunt finaliștii; la doamne iugoslava Kovac a reușit s'o scoată din luptă pe d-ra Schumann, astfel că d-ra Ullstein va avea o nouă adversară în finală. La dublu domni remarcăm surprinzătoarea victorie a cuplului Asboth, Szigeti asupra perechei Cucelli, Vido, care în sferturi de finală dispusese cu multă ușurință de dublul românesc Tănăsescu-Schmidt.**

La dublu mixt, perechea Somogyi-Tănăsescu a sdrobit pur și simplu redutabilul cuplu advers, Covaci, Cucelli. Jocul de excelentă calitate al campionului român, inteligența d-rei Somogyi precum și forma slabă și nervozitatea d-rei Kovac au contribuit în largă măsură la obținerea acestui rezultat.

Rezultatele tehnice:

SIMPLU DOMNI:

Del Bello b. Ballada 5:1 w. o.

Puncec b. Cucelli 2:6, 6:3. 6:2.

Asboth b. Del Bello 6:3, 2:6, 6:3.

SIMPLU DOAMNE:

Covaci b. Schumann 6:2 6:3.

Ullstein b. Gavriaghi 6:2. 6:4.

DUBLU DOMNI:

Asboth, Szigeti b. Del Bello, Sada 7:5, 4:6, 6:3.

De Stefani, Taroni b. Rogers, Bossi 6:2, 7:9, 6.1.

Cucelli, Vido b. TANASESCU, SCHMIDT 6:2, 6.4.

Asboth, Szigeti b. Cucelli, Vido 10:8, 6:1.

DUBLU MIXT:

Florian, Pallada b. Szilvassy, Szigeti 6:3, 6:2.

Schumann, Puncec b. Ullstein, Bossi 4:6, 6:4, 6:1.

Somogyi, TANASESCU b. Covaci, Cucelli 6:1, 6:1.

DUBLU DOAMNE:

Covaci, Florian b. Somogyi, Szilvassy 6:4, 1:6, 6:0.

HAND-BALL

ȘTIRI

● VIFORUL DACIA convoacă pe toți jucătorii de handball pentru Duminică, 14 crt., orele 9 dimineața pe Velodrom, în vederea matchului amical cu Școala Evanghelică. Sunt rugați a aduce și echipamentul ce-l au spre a fi revizuit.

Bicicleta automată

Gaspare Velocioni, căpitan ciclist în retragere, putea sau mai curând ar fi putut, să se numească un om fericit. Câștigase trei sute de curse, printre care 126 așa zise clasice; trei Tururi ale Italiei, două ale Franței și unul al Rusiei în 98 de etape, fără să numărăm cursele suplimentare făcute în căutarea unui adăpost; pe pistă biruise în cursele de viteză (ultimii 10 metri într'o miime și trei zecimi de miime de secundă); de rezistență, (învingător în faimoasa cursă de 66 zile și 65 nopți, în timpul căreia n'aveai voie să descaleci după bicicletă și dacă voiai să dormi, puteai să te culci cu bicicleta între picioare) și în cursele cu antrenament mecanic.

Intr'un cuvânt gloria nu-i lipsea: două sute douăzeci de mii de jurnale vorbiseră despre el cu titlul pe două sau mai multe coloane; optzeci și trei de mii trei sute douăzeci și șase îi publicaseră fotografia și de ani de zile, zece secretari munceau să claseze munții de scrisori primite cu ani în urmă, când era tânăr.

Mai avea apoi pe lângă ziarele de mai sus, tipărite la rotativă și multe tipărituri de ale Băncii Naționale de emisiune; cum am zice pe limba tuturor: bilete de bancă.

Avea case, moșii, vile și avea un fiu — Velocino Velocioni — care. la șaisprezece ani era tatăsău întreg la aceiaș vârstă, și deci — după Gaspare — cel mai frumos băiat din lume și colonii.

Ar fi putut deci să se considere fericit. Gaspare Velocioni, și totuși era. Ii lipsea un lucru pentru a fi complect mulțumit, un lucru care se lăsa așteptat.

Și nu era doar ceva imposibil. Gaspare Velocioni nu pretindea de exemplu să se distreze la o comedie a lui Pirandello, sau să facă o ascensiune pe Everest, sau să câștige la loteria națională fără să cumpere bilet. Nu dorința sa cea mai înfocată — unica sa dorință, — era mult mai modestă; era numai aceasta: Velocino să câștige o cursă arătându-se astfel demn urmaș al unui tată glorios.

Dar măcar că tatăl său îi repeta în fiecare dimineață că are picioarele lui Binda, brațele lui Gerbi, capul lui Girardengo, inima lui Guerra și ficatul... de morun, și că deci nu-i lipsește absolut nimic, pentru a-l imita pe tatăl său, Velocino plângând cu lacrimi atât de mari și multe încât ar fi putut face baie în ele și să facă și economie pe deasupra, răspundea că nu-i adevărat: că el are picioarele unui paralitic, brațele lui Venus din Millo; inima de purice și ficatul ...înveninat de nesfârșite mustrări ale tatălui său.

Intr'un cuvânt, nu avea cea mai mică încredere în sine însuși și deși de cum înțărcase, tatăl său îl pusese pe o bicicletă și de atunci fusese silit să se antreneze mereu în cursele oficiale nu reușea niciodată. La antrenament făcea performanțe mai mult decât încurajatoare; în cursă abandona după un kilometru sau doi, spunând că nu mai poate pedala și că mai ușor îl poate băga pe Carnera în buzunarul vestei sau să mănânce o rădăcină... pătrată, decât să câștige o cursă ciclistă.

Tatăl său, la fiecare tentativă neizbutită își smulgea câteva fire de păr din cap și vedea apropiindu-se ziua în care prietenii să compare capul său cu o bilă de biliard, sau să se oglindească în chelie când se bărbierea.

— Vrei tu să-l vezi pe tatăl tău devenind o bilă de biliard? era întrebat Velocino.

— Ah, nu! răspundea băiatul.

— Atunci când te vei hotărî să câștigi o cursă.

— Oh, nu... mai curând îi voi cumpăra o apă de păr.

De disperare, Gaspar și-a smuls mustățile, săturat de a plânge deasupra lor, când el ar fi vrut să râdă pe dedesupt.

*

Intr'o bună zi, Gaspare, cu o fața mai radioasă decât o lună plină, îi spuse lui Velocino:

— Velocino, fiule, am găsit în sfârșit mijlocul de a te face să câștigi o cursă.

— Dar, tată, știi bine că am picioarele unui paralitic, inima unui purice...

— Ba da, ba da. Chiar dacă ai avea picioarele unui dobitoc care se duce să-și plătească datoria, inima unui agent fiscal și capul unui chibrit întrebuințat, tot ai învinge. Mai bine uită-te colea... Și îi arătă o bicicletă nou nouță.

— Știi cum se chiamă lucrul ăsta?

Velocino surâse mirat și răspunse:

— Gazetarii o numesc cal de oțel, bunicul velociped, profesorul biciclu, și eu o numesc... bicicletă.

— Bravo! Văd că ești mai puțin prost decât o gulie gătită cu rasol și mă bucur. Totuși, află că nu e o bicicletă obișnuită.

— Nu?

— Nu. E o bicicletă automată. Invenția mea. Am muncit o lună s'o fac.

— O bicicletă automată? Ce înseamnă asta?

— Inseamnă că... merge singură!

Velocino de mirare, vru să cadă pe spate, dar, cum în acel moment era așezat pe o canapea nu-și putu realiza gândul. Atunci întrebă:

— Merge singură? Ce vrei să spui?

— Vreau să spun că... merge singură. Ei, drace, nu înțelegi?

— Inteleg... Merge singură! Adică?

— Adică, în cursa de mâine vei încăleca această bicicletă automată care în interiorul cadrului are un motor invizibil. Vei da câteva lovituri de pedală pentru a pune motorul în mers și apoi, drumul! Dar bagă de seamă. Va trebui să continui să pedalezi pentru ca trucul să nu fie descoperit. Ințelegi că dacă lumea ar vedea bicicleta mergând singură ca o motocicletă, și-ar da seama că e ceva necurat la mijloc și ai fi descalificat!

— Oh, tăticule, ce minune!

— Incă ceva: pentru nimic în lume nu trebuie să pui frânele pentrucă se strică mecanismul! Ințelegi?

— Am înțeles. Strașnic lucru! Ești mai genial decât inventatorul umbrelei.

*

A doua zi, cursa. Velocino pedală de câteva ori și își dădu seama că, într'adevăr bicicleta mergea cu o ușurință neobișnuită. Trecu numai decât în capul plutonului.

— Asta-i bun — gândi el — numai că acuma trebuie să pedalez repede ca să nu se observe șmecheria. Doar asta nu-i o bicicletă obișnuită!

Și pedală ca un nebun pentru a justifica excepționala viteză a bicicletei. Roțile sburau pe drum. Panglica albă a șoselei era înghițită de parcă ar fi dispărut în stomacul unei balene care n'a mâncat de douăzeci de zile. Adversarii, pentru a se putea ține de Velocino, scoaseră limba de un cot, apoi de un metru, apoi de kilometri întregi.

Și unul câte unul rămaseră în urmă. Rezistară numai doi, transpirați și disperați.

— Dar ce dracu, Velocino, astăzi ai motor la picioare?

Drace! Velocino se înfioră. O clipă încetinise viteza picioarelor și iată că adversarii deveniseră bănuitori: și începuseră să vorbească de un motor. Reîncepu să pedaleze cu furie pentru a justifica iarăși viteza bicicletei. Cei doi rămaseră și ei îndărăt.

— Hai, băiete, — îi spuse Gaspar —, invenția mea funcționează de minune! Ai victoria asigurată! Nu uita că nu trebuie să frânezi.

— Nu uit tăticule! Ești mai genial decât inventatorul cernelei stilografice!

Puțin mai departe, iată o teribilă scoborîre. Bicicleta căpătă o viteză de rachetă interplanetară; roțile aproape nu mai atingeau pământul; aerul era tăiat ca de un cuțit; peisagiul dispărea ca și cum n'ar fi existat niciodată.

Cu mâinile strânse pe ghidon, cu inima cât a unui purice, Velocino fu de mai multe ori tentat să strângă frânele, dar frica să nu strice mecanismul, îl opri.

— Bicicleta automată nu poate avea accidente. Tatăl meu e cu adevărat un geniu: cred că el a inventat vânzarea în rate!

Iată în sfârșit sosirea. Vesel, fericit, Velocino dădu ultimile lovituri de pedală și trecu linia de sosire, nu ca un fulger, dar ca o sută de fulgere reunite într'o societate anonimă pe acțiuni!

A descrie manifestațiile delirante ale mulțimii, comentariile jurnalelor, uimirea specialiștilor, e un lucru pe care l-aș face bucuros dacă aș avea spațiul necesar. Dar înghesuiala era atât de mare, în cât abia îmi puteam trage răsul alături de Velocioni tatăl și fiul care se îmbrățișau emoționați.

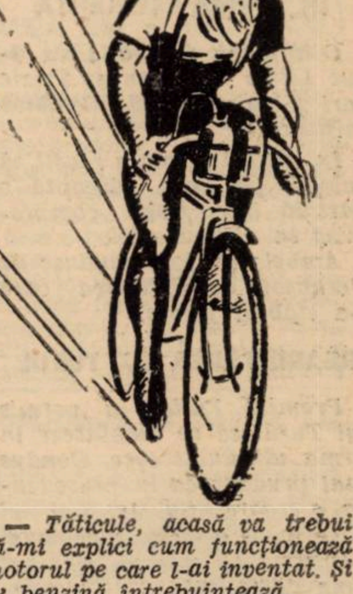

— Tăticule, acasă va trebui să-mi explici cum funcționează motorul pe care l-ai inventat. Și ce benzină întrebuințează.

— Dar, prostule, nu ai înțeles? Nu e niciun motor. E o bicicletă ca toate bicicletele. Te-am făcut să crezi că merge singură pentru ca să ai încredere în tine insuți. Increderea, iată singura benzină de care aveai nevoie.

— Tăticule — strigă buimăcit Velocino — ești mai genial decât inventatorul galoșilor.

In fața unui atât de înalt calificativ, Gaspare Velocioni se proclamă însfârșit un om complect fericit.

Alfredo Bogardo

Ieri la Băneasa Trap

TALAZ a câştigat premiul Al. Constantinescu

Little Orphan şi Trixie au recoltat victorii frumoase

In ciuda unui timp puţin prielnic, reuniunea desfăşurată ieri pe hipodromul Băneasa Trap a recoltat un frumos succes, datorită unui program de cea mai bună calitate.

Cele 9 alergări ale zilei au fost disputate de concurenţi numeroşi, între cari s'au dat lupte strânse pentru recoltarea victoriei.

Calitatea spectacolului desfăşurat a justificat un succes din cele mai frumoase.

In fruntea programului a figurat premiul Al. Constantinescu, una din încercările clasice ale trapului românesc.

Atracţia alergărei a fost constituită de participarea excelentei Joppa Hanover.

TALAZ A CAŞTIGAT PREMIUL AL. CONSTANTINESCU

Clasica încercare, premiul Al. Constantinescu, disputat sub forma unei alergări in două eliminatorii şi o finală, a adus surpriza înfrângerei excelentei Joppa Hannover.

Dacă ţinem seama de circumstanţele în care s'a desfăşurat alergarea, acest eşec al campioanei este perfect justificat.

Campioana suporta un handicap excesiv având de dat câte 80 şi 100 metri unor elemente ca Talaz şi Taina, învingătorii eliminatoriilor. In plus, terenul moale nu i-a convenit deloc, neavând aceeaşi acţiune din trecut.

Ceeace a influenţat determinant a fost faptul că a trebuit să ocolească în turnante, handicapându-se suplimentar cu încă minimum 40 de metri.

Despre Talaz se poate spune că a fugit cea mai bună valoare din carieră.

Un accent special trebueşte pus asupra comportărei Tainei. Fiica lui David Axworthy s'a înscris printre cele mai bune elemente ale trei anilor. Mai mult, cum sunt de scomptat noui progrese, se poate spune că este o concurentă cu şanse în Derby.

LITTLE ORPHAN ŞI TRIXIE IN FORMA EXCELENTA

O impresie deosebită au făcut Little Orphan şi Trixie cari şi-au găsit plenitudinea mijloacelor.

In special prima a reuşit să salveze pe linia dreaptă o partidă iremediabil compromisă în ultimul ocol.

Ambele au fost conduse de Cerkasoff cu abilitatea care l-a stabilit faima.

REABILITAREA LUI TURUL

Premiul Fulton a permis lui Turul să se reabiliteze în urma ultimului eşec. Condus mai prudent ca în precedenta alergare, fiul lui Colonel K. a cules o victorie comodă, dovedind că este un element bine dotat.

Nu mai puţin bună a fost şi comportarea lui A 1, ce' de-al doilea plasat. In continuu progres, fiul lui Apera va promova cât de curând în rândul vedetelor generaţiei.

DUBLUL SUCCES AL LUI SLOBOZENCO

Constiinciosul Slobozenco a aliniat şi el doi câştigători. A dus la victorie pe Lilia şi Movila, care ambele au vădit o formă perfectă şi au fost şi conduse foarte bine. Succesele recoltate de Slobozenco vin să-l situeze la locul pe care îl merită, datorită calităţilor pe care le are.

Rezultatele technice

281. Premiul FIDELITAS — Condiţie (1/10)
(15,16) 10.000, 3000, 1200, 800 lei

827	ZETA	1	2120	3.21⁶	1.35¹	Dobrescu	18	15
229	Dorka	2	2200	32	31⁴	Grünwald	19	23
528	Adda Worthy	3	2140	27⁶	37	Corol	64	64
279	Sultana	4	2140	29⁵	37⁹	Zabelin	403	348

ZETA (Peter the Brewer şi Flaming Youth) aparţine d-lui Maior P. Petrovici şi este antrenată de D. Dobrescu.
Cotele: Tribună 18; 12, 12. Peluză 15; 10, 10.

282. Premiul FULTON — Condiţie (1/1)
(15.42) 10.000, 3000, 1200, 800 lei

246	TURUL	1	1780	2.37⁴	1.34	Bordei	34	26
277	A 1	2	1740	48³	36⁷	Fischer	50	65
264	Vatel	3	1730	52⁸	38⁸	Pavlic	19	22
259	Habar	4	1740	54⁴	40²	Slobozenco	287	216
272	Voinicu		1760	55¹	39⁵	Andreyewsky	236	128
264	Arama		1760	3.04⁹	45¹	Gaidaev	62	75
748	Chiot		1700	11⁷	52⁸	Crotenco	1038	1340

TURUL (Colonel K. şi Jovér) aparţine d-nei M. Ionescu-Bordei şi este antrenat de St. Ionescu-Bordei.
Cotele: Tribună 34; 24, 22. Peluză 26; 26, 26.

283. Premiul FIDELITY — Condiţie (1/20)
(16,07) 12.000, 3700, 1500, 8000 lei

263	LITTLE ORPH.	1	1740	2.37⁸	1.30⁶	Cercasov	16	16
256	Josedale Margot	2	1740	38¹	30⁹	Grünwald	62	67
256	Iubita	3	1740	38	31	Slobozenco	164	180
250	Ninon	4	1740	38⁴	31²	Pavlic	23	23
812	Rama II		1700	—	—	Drăgotescu	62	67

LITTLE ORPHAN (Mr. Mc. Elwyn şi Calumet Cuttie Rooks) aparţine Contesei E. Benckendorff şi este antrenată de N. Terehov.
Cotele: Tribună 16; 15, 26. Peluză 16; 13, 16.

284. Premiul AL CONSTANTINESCU — Condiţie — (Repriza I-a)
(16,34) 10.000, 3000, 1200, 800 lei

268	TAINA	1	1700	2.38⁸	1.33⁵	Fischer	19	23
249	Gruia	2	1780	38⁹	29³	Andreewsky	31	31
243	Ben Hur	3	1740	39¹	31⁴	Tassopol	52	36
265	Gondolat II	4	1800	39⁷	38⁸	Gaidaev	59	32
268	Ghimp		1720	40⁷	33⁴	Slobozenco	305	335
254	Dolly Worthy		1720	46⁶	36⁹	Crotenco	365	550
235	Sonia Worthy		1720	43	35⁵	Corol	365	550¹

¹) Dist. loc VI pt. galop sosire

TAINA (David Axworthy şi Turtucaia) aparţine d-lui B. Marcu şi ese antrenată de B. Marcu.
Cotele: Tribună 19; 14, 14. Peluză 23; 13, 16.

285. Premiul AL. CONSTANTINESCU — Condiţie — (Repriza II-a)
(16,39) 10.000, 3000, 1200, 800 lei

280	TALAZ	1	1720	2.37⁸	1.31⁷	A. Bota	29	30
273	Joppa Hanover	2	18 0	39	27⁴	Cercasov	13	13
205	Kamea	3	1720	41	33⁶	Grünwald	2 2	199
262	Amilkar	4	1820	41⁶	28⁶	Grăjdănescu	502	348
250	Blondella		1750	45⁹	36²	Fischer	143	101
262	Katy Caid		1760	48	35⁵	Corol	587	697
242	Isabela		1720	49⁴	38⁵	Crotenco	1723	697

TLAZ (Elector şi Tisa) aparţine d-lui P. Dumitrescu şi este antrenat de A. Bota.
Tribună: 29; 12, 11. Peluză 39; 13, 11.

286. Premiul FA — Handicap
(17,25) 12.000, 3700, 1500, 800 lei

274	TRIXIE	1	2120	3.13	1.31	Cercasov	24	30
256	Havana	2	2140	13²	30³	Andreyewsky	210	144
262	Tutun	3	2100	13³	32	Slobozenco	59	63
262	Pandur	4	2120	13¹	31⁴	Dobrescu	63	84
254	Kanada		2120	15	32	Gaidaev	326	273
236	Roland D.		2120	16⁴	32⁶	Grünwald	31	27
273	Benedek		2100	18³	34⁴	Pavlic	129	69
262	Valenţio		2100	19⁷	35¹	Crainic	163	201
249	Nation		2120	—		Grăjdănescu	326	273

TRIXIE (Baka şi Fulgor) aparţine Contesei E. Benckendorff şi este antrenată de N. Terehov.
Cotele: Tribună 24; 13, 23, 18. Peluză 30; 13, 17, 18.

287. Premiul AL. CONSTANTINESCU —Condiţie —(Repriza finală)
(17,52) 20.000, 5000, 3000, 1200, 800 lei

285	TALAZ	1	1720	2.35⁶	1.30⁵	A. Bota	32	44
284	Ben Hur	2	1740	36¹	29⁷	Tassopol	69	79
284	Taina	3	1700	36²	31⁹	Fischer	68	40
285	Joppa Hanover	4	1820	36	25⁵	Cercasov	17	15
284	Gondolat II		1800	40²	29	Gaidaev	1018	630
284	Ghimp		1720	41⁹	34¹	Slobozenco	1337	797

TLAZ (Elector şi Tisa) aparţine d-lui P. Dumitrescu şi este antrenat de A. Bota.
Cotele: Tribună 32; 21, 20. Peluză 44; 17, 18.

288. Premiul FALSTER — Handicap
(18,16) 9000, 2300, 1000, 700 lei

260	LILIA	1	2100	3.33⁶	1.41⁷	Slobozenco	27	28
126	Eol	2	2200	33⁹	37²	Dobrescu	54	42
260	Joker	3	2120	36³	42	A. Szabo	43	54
267	Princesse Axtell	4	2140	36⁹	41⁴	Corol	39	42
267	Ciuleandra		2130	37⁹	42⁵	Podoleacov	71	90
163	Makrele		2220	41⁸	39⁹	Drăgotescu	346	307
279	Primăvara		2160	42⁸	42⁹	Lucan	612	820
224	Prinţ Worthy		2120	—	—	Crotenco	366	114¹

¹) Dist. pentru mers neregulat

LILIA (Bandi şi Lill P.) aparţine d-lui N. Stănciulescu şi este antrenată de C. Slobozenco
Cotele: Tribună 27; 12, 16, 15. Peluză 28; 15, 15, 15, 15.

289. Premiul FERGUS — Handicap
(18,45) 10.000, 3000, 1200, 800 lei

280	MOVILA	1	1760	2.36⁴	1.34⁵	Slobozenco	19	20
278	Eggy	2	1740	45¹	36⁶	Drăgoescu	47	53
278	Hercegno	3	1770	49²	35¹	Gaidaev	92	85
278	Peter Worthy	4	1720	50	38⁸	Christodorescu	131	138
278	Bruma II		1760	47	34⁹	Lucan	36	41¹
580	Kismet		1760	54⁷	39⁸	Fischer	151	80²

¹) Dist. loc II pt. galop la sosire
²) Dist. loc VI pt. mers neregulat

Cotele: Tribună 19; 12, 14. Peluză 20; 15, 24.

PAGINA HIPISMULUI

Licitaţia de trăpaşi de azi

137 de cai înscrişi

După cum am mai anunţat, azi va avea loc o licitaţie de trăpaşi. O importantă liicitaţie. Cifra cailor înscrişi pentru această licitaţie — 137 — este cea mai elocventă mărturie.

Demn de semnalat este faptul că vor fi prezentate şi elemente de clasă, demne de atenţie.

Iată lista cailor înscrişi:

1.	**Fidel**, a. 2a.	—	
2.	**Tatiana**, e. 2 a.	—	
3.	**Ancuţa**, e. 2 a.	—	
4.	**Parta**, e. 14 a.	1'23,9	
5.	**Jeles II**, a. 8 a.	1'31,8	
6.	**Vrăjitor**, a. 5 a.	35'6	
7.	**Faust** (ex. Fatal), a. 3 a.	—	
8.	**Adam**, a. 3 a.	—	
9.	**Hamlet**, a. 5 a.	—	
10.	**Zgomot**, a. 6 a.	32	
11.	**Rota**, a. 9 a.	28,4	
12.	**Lugoj**, a. 6 a.	31,2	
13.	**Ducesa**, e. 9 a.	28,5	
14.	**Cina**, e. 4 a.	37	
15.	**Jupân**, a. 5 a.	—	
16.	**Baiadera**, e. 9 a.	—	
17.	**Barcarola**, e. 3 a.	—	
18.	**Theodora**, e. 9 a.	24,7	
19.	**Muzica**, e 19 a.	30	
20.	**Şonârla**, e. 5 a.	—	
21.	**Iarba**, e. 8 a.	—	
22.	**Ciclop**, a. 6 a.	29,2	
23.	**Lin**, a. 5 a.	41,1	
24.	**Ieroşca II**, a. 8 a.	28,9	
25.	**Mascara**, a. 3 a.	—	
26.	**Ciucurel**, a. 2a.	—	
27.	**Farao**, a. 14 a.	26,2	
28.	**Viitor**, a. 9 a.	26	
29.	**Fudul**, a. 5 a.	24,3	
30.	**Tibet**, a. 4 a.	40,2	
31.	**Zarea**, a. 7 a.	—	
32.	**Harry Piel**, a. 7 a.	29,1	
33.	**Dorit**, a. 9 a.	29	
34.	**Zalud**, a. 9 a.	32,9	
35.	**Barza**, e, 4 a.	32,6	
36.	**Valenţio**, a. 8 a.	27,1	
37.	**Vivat**, a. 1 a.	23,8	
38.	**Centaur**, a. 6 a.	29,3	
39.	**Torent**, a. 7 a.	27,9	
40.	**Crai**, a. 5 a.	34,7	
41.	**Benito H. P.**, a. 8 a.	29	
42.	**Zenit**, a. 5 a.	34,7	
43.	**Aluniş**, a. 5 a.	31,2	
44.	**Vanda**, e. 3 a.	—	
45.	**Jack**, a. 7 a.	34,2	
46.	**Buşaz**, a. 2 a.	—	
47.	**Peter Worthy**, a. 8 a.	30,1	
48.	**Livada**, e. 9 a.	31,8	
49.	**Puica**, e. 9 a.	34,7	
50.	**Mimoza**, e. 9 a.	—	
51.	**Turla**, e. 4 a.	39,1	
52.	**Fusta II**, e. 4 a.	41,9	
53.	**Dracu**, a. 4 a.	45,2	
54.	**Iar**, a. 10 a.	32,5	
55.	**Pofta**, e. 11 a.	—	
56.	**Suveran**, j. 4 a.	—	
57.	**Speranţa**, e. 4 a.	39,1	
58.	**Voevod**, a. 5 a.	43,3	
59.	**Brad**, a. 6 a.	29,6	
60.	**Glonţ**, a. 5 a.	31,9	
61.	**Venera**, e. 3 a.	—	
62.	**Kismet**, e. 8 a.	28,1	
63.	**Sever**, a. 3 a.	48,9	
64.	**Sultan II**, a. 6 a.	32,3	
65.	**Kirasa**, e. 5 a.	44,5	
66.	**Elişor**, a. 5 a.	36,7	
67.	**Oborean**, a. 5 a.	31,7	
68.	**Freamăt**, a. 3 a.	—	
69.	**Vardar**, a. 3 a.	49,4	
70.	**Szelvesz**, a. 14 a.	27,5	
71.	**Domnitor**, a. 8 a.	34,7	
72.	**Zandar II**, a. 3 a.	—	
73.	**Flying**, a. 9 a.	27,2	
74.	**Isvoraş**, a. 2a.	—	
75.	**Lulu**, a. 1 a.	—	
76.	**Kamaa**, a. 7 a.	28,8	
77.	**Rama II**, e. 4 a.	27,6	
78.	**Caraula**, e. 3 a.	—	
79.	**Elena**, e. 5 a.	31,7	
80.	**Inel**, a. 9 a.	28,3	
81.	**Iarba**, e. 4 a.	40,1	
82.	**Primăvara**, e. 5 a.	33.5	
83.	**Leu**, a. 9 a.	29.8	
44.	**Praga**, e. 2a.	—	
85.	**Sniejoc**, a. 11 a.	39,9	
86.	**Eol**, a. 4 a.	32,5	
87.	**Franţ**, a. 3 a.	46,8	
88.	**Durcas**, a. 13 a.	42	
89.	**Vâlcea**, e. 8 a.	33,1	
90.	**Beţiv**, a. 5 a.	39,9	
91.	**Lăutar**, a. a.	40,7	
92.	**Gruia II**, a. 2 a.	—	
93.	**Peter Volo**, a. 5 a.	38,3	
94.	**Lector**, a. 3 a.	—	
95.	**Parsifal**, a. 2 a.	—	
96.	**Pandur**, a. 5 a.	26,8	
97.	**Ebneim**, e. 4 a.	—	
98.	**Liuba**, e. 2 a.	—	
99.	**Tornbusch**, e. 2 a.	—	
100.	**Ropot**, a. 3 a.	48,7	
101.	**Grindiniţa**, e. 2 a.	—	
102.	**Coconaş**, a. 1 a.	29,1	
103.	**Călin**, a. 1 a.	33,9	
104.	**Elixir**, a. 9 a.	33.7	
105.	**Lucifer**, a. 5 a.	—	
106.	**Năvalnic**, a. 6 a.	—	
107.	**Mariuca**, e. 17 a.	26,3	
108.	**Janette** (ps. e.), e. 15 a.	—	
109.	**Cosinzeana**, e. 8 a.	32,6	
110.	**Zanoza**, e. 4 a.	44,2	
111.	**Măgura**, e. 5 a.	30,3	
112.	**Naplopo**, a 15 a.	25,5	
113.	**Vampa**, e. 4 a.	—	
114.	**Gustav**, a. 13 a.	24,5	
115.	**Prinţ Worthy**, a. 4 a.	38,9	
116.	**Pock**, a. 7 a.	26,5	
117.	**Ciuruc**, a. 3 a.	44,3	
118.	**Dâmboviţa**, e. 12 a.	30	
119.	**Dac**, a. 8 a.	—	
120.	**Ikar**, a. 4 a.	42,9	
121.	**Năluca**, e. 4 a.	41,8	
122.	**Zor Zor**, a. 3 a.	—	
123	**Zaraza**, e. 1 a.	—	
124.	**Zora**, e. 8 a.	—	
125.	**Nutza Worthy**, e. 11 a.	32,4	
126.	**Domnia**, e. 4 a.	44,1	
127.	**A 1**, a. 3 a.	39,8	
128.	**Iudith**, e. 3 a.	—	
129.	**Iermak**, a. 13 a.	—	
130.	**Lilian Harvey**, e. 15 a.	—	
131.	**Luciferry**, e. 4 a.	—	
132.	**Benedek**, a. 7 a.	26,5	
133.	**Pinkerton**, a. 7 a.	32,5	
134.	**Lanţ**, a. 7 a.	28.1	
135.	**Gizella**, e. 13 a.	—	

Consfătuirea de ieri dela Băneasa-Trap

După terminarea alergărilor de eri a avut loc o consfătuire la care au luat parte proprietarii, antrenorii şi conducătorii.

S'a luat cunoştinţă astfel de o decizie de mare importanţă pentru trapul românesc. S'a hotărît astfel mărirea premiilor dela 1 Mai. Astfel premiile întâi de 9000 lei vor fi ridicate la 10.000 lei iar cele de 18.000 la 20.000 lei. D. ing. I. Matak a făcut o comunicare în acest sens.

Referitor la licitaţie d-sa a atras atenţiunea celor interesaţi asupra felului cum trebuesc prezentaţi caii.

Inscrieri în importantele alergări de galop

ZIUA V-a
Duminică 21 Aprilie

Premiul ROBUR
50.000 lei — 2200 metri

Alice	57½
Don Bazil	59
Princier	60½
Răzvrătit	56½
Bien Aller	47
Marcella	56½
Bock	56½
Liliac II	44½
Corsar	58
Dornic	57
Bilitis	44
Crainic	44½
Orion	57½
Nae	55½
Bravo Mă	57

ZIUA VII-a
Luni 29 Aprilie

Premiul TOIAG
100.000 lei — 1800 metri

Alice, Don Bazil, Boeru, Princier, Agitatote, Bien Aller, Marcella, Bock, Blank, Crainic, Liliac II, Naplom, Corsar, Amnar, Măcieş, Buburel, Mitsouko II, S. O. S., Tour de Vis, Bravo Mă, Halmei.

Azi la Băneasa

PAGINA HIPISMULUI

Inaugurarea stagiunei de galop

Pe propram Naplom, Mitsouko III, Buburel, Halmei, Tour de Vis, Liliac II, Favorita II și Bilitis

Un eveniment hipic azi. Jockey Clubul inaugurează meetingul de primăvară şi vară. Pentru acei cari cunosc amploarea şi fastul pe care forul conducător le dă premierelor, desigur afirmaţia de mai sus nu este exagerată şi dimpotrivă constitue afirmarea unui adevăr.

Şi'n anul prezent s'au făcut aceleaşi pregătiri, aceleaşi eforturi pentruca manifestarea sportivă de azi depe cochetul hipodrom dela Băneasa să corespundă. Dealtfel, activitatea Jockey Clubului s'a remarcat prin realizări de temeinică durată, de necontestată utilitate şi cu optime rezultate, ridicându-se astfel considerabil standardul galopului indigen.

Nu trebue neglijat că alergările de galop au înregistrat în timpul din urmă progrese cari nu pot fi trecute cu vederea, graţie unei conduceri care s'a făcut astfel pasibilă de cele mai nereţinute adjective elogioase.

Şi acum o scurtă trecere în revistă a programului reuniunei inaugurale despre care ar fi de scris numai cuvinte de bine.

O cât de sumară analizare a programului este revelatorie în acest sens. O probă importantă — premiul Ghiaur — bine încadrată în două alergări semiclasice — handicapul Dunărea şi premiul Maus sunt certe chezăşii de reuşită.

In premiul Ghiaur găsim pe valerosul Naplom, cel mai bun vârstnic ,căruia îi vor servi replica Buburel, câştigătorul premiului Jockey Cluub anul trecut, Mitsouko III, învingătoare în premiul Arcul de Triumf şi Halmei, câştigător de Derby. Nici nu se putea un buchet de vedete mai frumos. Cu alte cuvinte vor alerga cei mai buni cai bătrâni.

Asupra handicapului Dunărea, inutil să insistăm. Abil întocmit de d-nii Radu Ciplosky şi D. Moroianu, el se prezintă ca o veritabilă şaradă.

In premiul Maus găsim pe cei mai de seamă cai tineri, minus L'Aouzele şi Iortoman. Adică pe Liliac II, Tour de Vis, S. O. S., Bilitis şi Favorita II.

Celelalte probe se prezintă în notă. Vom semnala premiile Saltarelo şi Juvenal, două handicapuri bine alcătuite.

Cine va câştiga?

PREMIUL DE DESCHIDERE

Cu valorile din anul trecut se remarcă Găman, Mândra şi Estoc.

Găman galopează satisfăcător. La fel Estoc. Noi vom merge cu herghelia Scroviște.

Indicăm: HERGHELIA SCROVIŞTE, **Estoc.**

PREMIUL JUVENAL

O alergare dificilă. Se remarcă la prima vedere Farmec, Hazliu, Silver Prinţ şi Aida. Dacă Hazliu şi-a revenit câtuşi de puţin, este cel mai în măsură să culeagă victoria. Farmec se anunţă un primejdios adversar serios pentru el mai ales că pare bine pregătit. Dela Aida deasemeni ne aşteptăm la o frumoasă figură.

Indicăm: HALPIN, **Farmec, Aida.**

PREMIUL DUNAREA

Codru reprezintă clasa în cursă. Pensionarul lui Romanes dă însă serioase descărcări adversarilor. Deaceia misiunea lui este foarte dificilă. Doi cai din josul scării de greutate se prezintă cu serioase veleităţi. Este vorba de Blanc şi Şoimu. Ambii merg bine dimineaţa.

Indicăm: CODRU, **Blanc, Şoimu.**

PREMIUL GHIAUR

Naplom pe de o parte, Buburel şi Mitsouko III pe de alta vor furniza o pasionantă luptă.

Naplom face impresia din zilele lui bune. Pensionarii d-lui Schwartz galopează şi ei bine. Totuşi Naplom dacă va arăta valoarea bună este preferabil lui Buburel.

Indicăm: NAPLOM, **Buburel.**

PREMIUL MAUS

Favorita II a realizat câteva importante performanţe anul trecut. S'a plasat a doua în premiul Blaremberg. In plus a repurtat câteva concludente victorii. Valorile arătate cu această ocazie o arată în măsură să câştige această alergare. Liliac II, care pare în bună condiţie, va fi un concurent de seamă al alergării.

Indicăm: FAVORITA II, **Liliac II.**

PREMIUL KASANDRA

Cătălin, Monfaucon şi Bien Aller prezintă cele mai concludente titluri. Alegem pe Cătălin.

Indicăm: CATALIN, **Bien Aller.**

PREMIUL SALTARELOR

Badar, Dark Kopi şi Fârtat se vor război serios pentru victorie. Din partea lui Dark Kopi se pot scompta progrese. Acest ne determină să-l instalăm favorit.

Indicăm: DARK KOPI, **Badar.**

CONCURENŢII DECLARAŢI OFICIAL

Premiul de DESCHIDERE
1500 metri (P. V.)
Pr. I 80.000, II 6000, III 3000, IV 1500

Tănase	58	Horvath G.
Cine-va	56½	Oprescu
Lily	56½	0
Găman	58	Ilinca
Mândra	56½	Florescu
Gavroche	58	Gill J.
Ţuguilă	58	Tasim
May Day	56½	0
Fanatic	58	0
Estoc	58	Vincent A.

Premiul JUVENAL
Welter h'cap — 1600 m. (P. N.)
Pr. I 25.000, II 6200, III 3100, IV 1600

Nae	64	0
Mazepa	63	Mullot
Frunză	63	0
Şoim	58½	0
Hazliu	56½	Ilinca N.
Farmec	55½	Enescu G.
Cin'te ţine	55	Horvath Gh.
Aida	55	Gill J.
Talalka	53½	Cristea R.
M. Manole	53½	Oprescu
Silver Prinţ	52	Crişan
Puişor	47	Iozsa

Premiul DUNĂREA
H'cap lib. şi lim. — 2000 m. (P. N.)
Pr. I 60.000, II 12.000, III 6000, IV 3000

Boeru	64	0
Princier	58½	Vincent
Codru	57½	Ilinca N.
Medardus	55½	Cristea R.
Getta	52	0
Bravo mă	52	Iozsa
Orion	51½	Cucu
Amnar	51½	0
Roy	50	0
Tricolor	48½	0
Etelköz	48	0
Blank	45½	Florescu
Şoimu	44½	Oprescu

Premiul GHIAUR
2000 metri (P. N.)
Pr. I 80.000, II 16.000, III 8000, IV 4000

Bock	49½	Iozsa
Naplom	60	Ilinca
Buburel	59½	Gill E.
Mitsouko III	60½	Cucu
Halmei	57½	Cristea R.

Premiul MAUS
1800 metri (P. N.)
Pr. I 60.000, II 12.000, III 600, IV 3000

Agitatore	54½	Mullot
Favorita II	55	Ilinca
Liliac II	53½	Cristea R.
Bilitis	55	Vincent
Crainic	53½	0
S. O. S.	56½	Gill E.
Tour le Vis	59	Gill J.

Premiul KASANDRA
1600 metri (P. V.)
Pr. I 30.000, II 7500, III 3700, IV 1800

Li Mare	50	Oprescu
Monfaucon	50	Ionescu
Bien Aller	50	Huţuleag
Blue Girl	48½	Iosza
Cătălin	60	Ilinca
Amnar	59	0
Măcieş	59	0
Menelik	58	Enescu G.

Premiul SALTARELO
Handicap — 1600 metri (P. V.)
Pr. I 35.000, II 8500, III 4200, IV 2100

Liliac II	64	0
Dark Kopi	60½	Vincent
Badar	59	Mullot
Principesa	57½	Gill I.
Voicuţa	56	Gill E.
Bold Topsy	54	Falcă
Lizica	51	0
Fârtat	51	Florescu
Zefir	49	Grecu
Noroc	49	Iozsa
Cine-va	49	?
Hangiu	46½	x
May Day	44½	0
Campanella	44	Oprescu
Strâmba	41	Huţuleag

INFORMAŢII

AZI LA BANEASA

● REUNIUNEA de azi va începe la ora **15** precis.

● **EVENTUL va funcţiona în următoarele alergări:** a doua cu a treia **(premiile Juvenal, Dunărea)**; a cincea cu a şasea **(premiile Maus, Kasandra).**

● **JOCUL AUSTRIAC are drept miză iniţială suma de 30.000 lei.**

ERI LA BANEASA TRAP

● LA EVENT s'au plătit cotele:

TRIBUNA
Zeta-Turul 58.
Turul-Little Orphan 50.
Taina-Talaz 58.
Trixie-Lilia 111.

PELUZA
Zeta-Turul 47.
Turul-Little Orphan 39.
Taina-Talaz 109.
Trixie-Lilia 131.

● **AU FOST DISTANŢAŢI:** *Sonia Worthy*, în premiul Al. Constantinescu repriza întâia pentru galop la sosire.

Bruma II, în premiul Fergus dela locul al doilea, pentru galop la sosire.

Kismet, în acelaşi premiu.

● A 1 şi-a corectat recordul carierei cu 3,1 secunde. Noul record 1.36,7.

● **AU GALOPAT:**

In permiul Fidelitas: Sultana (2).

In premiul Fulton: Chiot (3), Voinicu (3), Arama (2), Habar (2). Vatel (1).

In prima repriză a premiului A. Constantinescu: Dolly Worthy (1). Ghimp (1), Sonia Worthy (1), Gondolat II (1).

In a doua repriză a premiului A. Constantinescu: Blondella (2), Kamaa (2).

In premiul Fa: Nation (2), Valentio (1).

In finala premiului A. Constantinescu: Ghimp (2).

In premiul Falster: Joker (2), Primăvara (2), Ciuleandra (1), Lilia (1), Prinţ Worthy (1), Princesse Axtell (1).

In premiul Fergus: Bruma II (2), Eggy (2).

● **JOCUL AUSTRIAC care s'a ridicat la suma de 53782 lei a fost câştigat de trei buletine.**

PRONOSTICURILE PRESEI

ZIARELE	Premiul de Deschidere	Premiul Juvenal	Premiul Dunărea	Premiul Ghiaur	Premiul Maus	Premiul Kasandra	Premiul Saltarelo
Universul-Sport	Herg. S-viste Estoc	Hazliu Farmec	Codru Blank	Naplom Buburel	Favorita II Liliac II	Cătălin Bien Aller	Dark Kopi Badar
Gazeta Sport.	Găman Estoc	Farmec Hazliu	Blank Şoimu	Naplom Gr. Schwarzt	Favorita II Liliac II	Cătălin Bien Aller	Badar Voicuţa
Universul	Estoc Cine-va	Aida Hazliu	Princier Codru	Naplom Buburel	Favorita II Bilitis	Li Mare Blue Girl	Dark Kopi Noroc
Curentul							
România	Herg. S-viste Estoc	Aida Farmec	Blank Codru	Gr. Schwarzt Bock	Liliac II Favorita II	Blue Girl Menelik	Badar Noroc
Timpul	Gavroche Găman	Hazliu Mazeppa	Bravo mă Princier	Naplom Halmei	Bilitis Favorita II	Bien Aller Blue Girl	Badar Dark Kopi
Ordinea	Estoc Găman	Silver Prinţ Farmec	Codru Blank	Naplom Halmei	Tour de Vis Liliac II	Blue Girl Cătălin	Darck Kopi Badar
Semnalul	Găman Gavroche	Hazliu Silver Prinţ	Medardus Codru	Naplom Buburel	Liliac II Tour de Vis	Blue Girl Cătălin	Badar Dark Kopi
Jurnalul	Găman Cine-va	Hazliu Farmec	Princier Medardus	Naplom Buburel	Liliac II Favorita II	Cătălin Menelik	Voicuţa Hangiu
Evenimentul	Estoc Găman	Hazliu Cin'te ţine	Blank Codru	Naplom Buburel	Liliac II S. O. S.	H. Romanes Monfaucon	Badar Voicuţa
Cei mai indicaţi	**H. S-viste 1 Estoc 3 Găman 1**	**Hazliu 5 Aida 2 Farmec 1 Cin'te ţine 1**	**Blank 3 Codru 2 Princier 2 Bravo mă 1 Medardus 1**	**Naplom 8 Gr. Schwartz 1**	**Liliac II 4 Favorita II 4 Bilitis 1 Tous de Vis 1**	**H. S-viste 4 Blue Gril 4 Bien Aller 1 Li mare 1**	**Badar 5 Dark Kopi 3 Voicuţa 1**

CROSS-COUNTRY

340 străjeri reprezentând douăzeci şi două de stoluri au luat parte la primul campionat străjeresc de cross country

Stolurile Barbu Delavrancea, Sc. Griviţa Vagoane C. F. R. şi Liceul Matei Basarab campioni pe echipe, iar străjerii: Ruiu, Cristodorescu şi Popescu S. campioni individuali

Primul campionat străjeresc de cross-country a obţinut ieri dimineaţa un strălucit succes sportiv şi spectaculor, cifrele care le dăm mai jos şi entuziasmul în care s'a desfăşurat această competiţiune sunt elocvente. Ziua de ieri a însemnat a dată importantă pentru mişcarea atletică românească, ea a adunat ca niciodată sute de concurenţi la o întrecere atletică, lăsând să se întrevadă un viitor strălucit acestui sport până acum puţin răspândit în tineretul şcolar. Iniţiativa luată de Straja Ţării de a încuraja practica sporturilor în rândurile tineretului străjeresc şi grija de a organiza competiţiuni adaptate vârstei şi posibilităţilor fizice constitue o dată importantă în evoluţia mişcării sportive româneşti.

CATEVA CIFRE

Şi pentru a ilustra succesul concursului de la Băneasa Trap vom da mai jos câteva cifre. Cele trei crossuri rezervate străjerilor între 12-14 ani repartizaţi în trei categorii au întrunit un număr de 340 concurenţi reprezentând 22 de şcoli. Dacă la aceştia mai adăugăm cei peste 1500 străjeri spectatori care au urmărit desfăşurarea concursului ne putem da seama ce a însemnat primul campionat străjeresc de cross country.

UN PROGRAM VAST

Campionatul străjeresc de cross country care a urmat celui de volley şi basket ball face parte dintr'un întreg program de competiţiuni rezervat străjerilor din Capitală şi care va continua în cursul lunei Mai cu probe de tennis şi handball în Iunie cu atletism, iar în lunile Iulie şi August cu probe de înnot şi canot.

REZULTATELE CAMPIONATULUI STRAJERESC DE CROSS COUNTRY

CATEGORIA STRAJERI 12-14 ANI

Distanţa 100 metri teren variat. Au luat parte 114 străjeri din 19 stoluri.

1. Stolul Barbu Delavrancea cu străjerii: Mergea, Ruiu, Steriu, Stoica, Sultana şi Niculescu 32 puncte.

2. Stolul Aurel Vlaicu cu străjerii: Muraja, Mihalache, Folescu, Popescu, Arnăutu şi Ion Mircea: 190 puncte.

3. Stolul Cantemir Vodă: cu străjerii: Teodorescu, Manuntinian, Tănăsescu, Mirica, Dinulescu, Spotaia: cu 194 puncte.

4. Stolul Comercial Marele Voevod Mihai cu străjerii: Butică, Rada, Ganea, Scutitu, Petrescu şi Pandea cu: 202 puncte.

5. Stolul Matei Basarab: 6 Stolul Prof. Asociaţi; Stolul Griviţa Vagoane C. F. R.; etc.

CATEGORIA 14-16 ANI

Distanţa 1800 metri teren variat Au luat parte 130 străjeri reprezentând 21 stoluri.

1. Stolul Sc. Elevi C. F. R. Vagoane Griviţa cu străjerii: Teodor, [illegible]nescu, Dragu, Feraru, Egurco[illegible] Vâlcu care a totalizat 143 [illegible]c.

2. Stolul Liceului Mihai Viteazu cu străjerii: Popescu S. Sorescu, Popescu A., Cristescu, Baluţă şi Bulan care a totalizat 180 puncte

3. Stolul Colegiului Naţional Sf. Sava cu străjerii: Valeriu, Ilie, Girescu, Lantsch, Popescu Cosma Dumitrescu 190 puncte.

4. Stolul Sf. Gheorghe; Seminarul Nifon, Şcoala Normală, etc.

CATEGORIA 16-18 ANI

Distanţa 2 km. 800 metri au luat parte 16 stoluri şi 96 străjeri.

1. Stolul Matei Basarab, cu străjerii: Marinescu M., Ioan Gh., Constantinescu Gh., Slev V., Niculae I. şi Cocu cu 70 pt.

2. Stolul Comercial N. Bălcescu cu străjerii: Olteanu, Cristodorescu, Mitu V., Dumitru N., Lazăr A. şi Chiricov.

3. Stolul Lic. Industrial Regele Carol II cu străjerii: Gafecu, Pârvulescu, Lacatos, Krapel Gheorghiu şi Stanciu cu 114 puncte.

4. Stolul Liceului Mihai Viteazu cu străjerii Gurguţa, Constantinescu, Sachim, Porumbescu, Andrei şi Rociu cu 189 puncte, etc.

Impărţirea premiilor se va face în ziua de 12 Mai cu ocazia depunerii legământului străjerilor.

Cursa care urma să se dispute astăzi a fost amânată

Cauza: demisia d-lui I. C. Petrescu dela preşedinţia Ligii

După cum am anunţat la vreme, astăzi urma să se dispute în regia ligii Muntenia crossul de propagandă al sectorului I Galben.

Semnele unei amânări — sau mai precis ale unei anulări — au început să se arate încă dela începutul acestei săptămâni, odată cu producerea demisiei d-lui I. C. Petrescu.

Este un lucru pe care nu-l înţelegem. D. Petrescu şi-a adt demisia, dar aceasta — credem noi — nu are nimic a face cu activitatea ligii. Există la acea ligă, în afară de demisionat, şi membri cari ar fi putut continua activitatea atât de fructuoasă a d-lui Petrescu, până la soluţionarea cazului d-sale într'un fel sau altul.

Nar acest stadiu de completă inactivitate învederează un alt lucru. Că la Liga Muntenia lucra numai şi numai un om: d. I. C. Petrescu.

Programul de lucru pe care îl fixase la începutul sezonului şi care era poate cel mai fericit plan de lucru de când era d. I. C. Petrescu la conducerea ligii, rămâne de data aceasta baltă.

E păcat că sa retras tocmai acum la început de sezon şi avem speranţă că, cu oarecari concilianţe, ar putea reveni pentruca să-l vedem cu aceiaş tragere de inimă şi entuziasm pus la lucru.

Primul efect s'a arătat: crossul de azi nu se mai dispută...

Şi după aceasta vor mai urma şi altele. C. C.

MARŞ

Azi, circuitul de marş al bulevardului Buzdugan

Proba care trebuia să aibe loc Duminica trecută se desfăşoară astăzi sub aceiaş organizare a cluburilor *Fichet şi Leonida.*

Traseul, unul din cele mai nimerite măsoară cca 14 km. şi este cuprins între: plecarea din faţa garajelor Leonida, înainte pe Bd. Buzdugan până la Luna Bucureştilor şi înapoi acelaş traseu până la punctu lde plecare.

Acelaş traseu va fi parcurs de 4 ori.

Pe întreg parcursul se vor orândui mai mulţi comisari de parcurs care vor veghea îndeaproape pe mărşăluitori. Cursa va fi urmărită de întreaga comisie de marş care îşi va alcătui un patrimoniu de 20 concurenţi.

Datorită sprijinului acordat de cele două grupări organizatoare proba de astăzi se prezintă su bcele mai bune auspicii.

La această probă poate lua parte ori ce tânăr doritor de a practica acest sport.

Cum suntem obişnuiţi ca fiecare probă să ne dea un alt câştigător, orice surpriză nu este exclusă.

CINE VA CAŞTIGA?

Din întregul lot de concurenţi se desprinde net un nume „Firea Vasile" care dacă concurează în proba de astăzi rămâne favoritul nostru.

Pentru locul doi lupta se anunţă strânsă între cei doi aspiranţi Ciobanu şi Ignuţă.

Dacă la seniori problema învingătorului este rezolvată, la juniori rivalitatea dintre Iorgulescu şi Vasilescu rămâne să se clarifice în urma probei de astăzi.

Favoritul nostru rămâne Iorgulescu, care posedă un pas mai regulat şi un suflu inepuizabil.

DETALII DE ORGANIZARE

Parcursul fiind ales în punctul cel mai populat al Capitalei, mărşăluitorii sunt rugaţi în mod insistent de a avea echipamentul cât mai curat. Plecarea se dă la orele 9, concurenţii trebuind să fie prezenţi la orele 8.15 pentru îndeplinirea formalităţilor.

CICLISM

Astăzi, pe velodrom are loc prima reuniune a anului

Insfârşit, după atâta aşteptare vom asista astăzi la prima reuniune din acest an. Federaţia de ciclism organizase pentru Duminica trecută o reuniune care cuprindea curse foarte interesante dar care, din cauza timpului defavorabil fusese amânată. Ciclişti care aşteptaseră atâta ca să aibă o ieşire în public, federaţia care cu atâta greutate pusese la punct această reuniune au fost dezamăgiţi de timpul care şi de data aceasta se arătase contra lor.

Nu mai este mult şi se va desfăşura Balcaniada de ciclism, aci la Bucureşti. Federaţia, în vederea unei cât mai bune comportări a reprezentanţilor noştri în această balcaniadă organizase acea reuniune care împreună cu cea de mâine şi cu celelalte care vor mai fi organizate până la marea probă a balcaniadei puteau să dea ocazie băieţilor de a se antrena.

Dar acum când am fost lipsiţi de satisfacţia aceasta, de a vedea cu o săptămână mai devreme cum se prezintă acei care ne vor reprezenta în lupta cu celelalte ţări participante, curiozitatea noastră este mai mare şi în acelaş timp amestecată, trebue să recunoaştem şi cu oarecare teamă.

Teamă, pentrucă în timp ce reprezentanţii ţărilor de dincolo de Dunăre au făcut multe antrenamente, au avut curse, care au avut darul de a-i pune la punct, ai noştri nu au avut nici o ieşire în public şi asupra multora din ei stăruie un mare semn de întrebare. Cum se vor prezenta ei alături de adversarii lori? Oare vor putea ei să fie la înălţimea încrederii ce li se acordă?

Federaţia se află într'o situaţie foarte grea căci acum cu câteva săptămâni înaintea acestei balcaniade nu se ştie nu numai numele celor ce ne vor reprezenta dar nici măcar numele acelora asupra cărora să cadă o atenţie şi îngrijire mai mare.

Iată dece spuneam că aşteptăm cu teamă reuniunea de astăzi. Fiindcă astăzi, dela prima cursă vom putea să anticipăm oarecum care sunt şansele noastre în marea luptă.

Şi am dori să vedem băieţii în bună dispoziţe, într'o formă cât mai satisfăcătoare; trebue ca ei să-şi dea toată silinţa şi prin buna voinţă pe care o vor arăta să aducă puţină speranţă tuturor.

Şi credem că mâine când om pleca de la velodrom vom fi ceva mai optimişti în privinţa comportării noastre la balcaniadă.

Şi acum, câteva amănunte tehnice.

Reuniunea începe la ora 10, programul cuprinzând viteză: demi-fond pe 30 ture pentru categoria I şi II. demi-fond pe 21 ture pentru categoria III şi o cursă de eliminare pentru începători.

Din cauză că înscrierile se vor face pe teren nu putem da lista alegătorilor participanţi. Suntem însă siguri că nu vor lipsi vedetele astfel că vom avea un spectacol foarte reuşit.

BOX

La 22 Aprilie la Brăila

O mare reuniune de box

Pe program: Sandu Petrescu-V. Voinescu

In oraşul Brăila boxul a început din nou să trăiască şi iată că, într'un timp relativ scurt, asociaţia locală „Boxing-Club" organizează cea de a treia reuniune cu un program bine alcătuit. Reuniunea este dată sub patronajul d-lui prefect al judeţului, d. col. V. Atanasiu şi are ca scop ajutorarea familiilor de concentraţi.

D. Rudolf Zalcuski un neobosit susţinător al nobilei arte şi membru în comitetul de conducere al asociaţiei a întocmit un program de calitate, la reuşita căreia vor colabora amatori din Bucureşti, Brăila, Constanţa şi Galaţi.

Matchul vedetă îl constitue întâlnirea dintre profesioniştii Sandu Petrescu, maestrul sălii „Boxing-Club şi Vasile Voinescu fostul challenger la titlul naţional de categoria muscă. Acest match prezintă un interes deosebit fiindcă el ne va da ocazie să verificăm forma actuală a profesionistului Sandu Petrescu, care după cum se ştie va boxa în cursul lunei viitoare cu Sand Ion recent învingător prin k. o. al lui Ion Gorun.

PROGRAMUL

MATCH PROFESIONIST

Sandu Petrescu — V. Voinescu, 10 reprize a 3 minute.

AMATORI

Gino Del Fabro (Univ.) — A. Mehedinţeanu (Turda).

D. Zamfirescu (Univ.) — Ionescu Valeriu (B. C. B.).

Dionise Vasile (B. C. B.) — Dorin Gheorghiu (Marina).

Ghe. Tătărăscu (Univ.) — Gh. Gheorghiu (Marina).

Petre Purgaru (B. C. B.) — A. Jereak (Galaţi).

Mils Somer (Univ.) — Al. Rusu (Galaţi).

Breack... stop...out...

Fostul campion olimpic, francezul Jean Despeaux, devenit profesionist acum doi ani şi-a făcut reintrarea cu prilejul unei reuniuni desfăşurată în arena Palais des Sports din Paris.

Adversarul său a fost Jean Pankoviak şi victoria a revenit lui Despeaux prin abandonarea rivalului cu 1 min. 40 sec. înainte ca gongul să anunţe sfârşitul reprizei a 10-a şi ultima.

Tot în aceeaşi zi Walter Momber a dispus la puncte de Jacques Ribola.

*

In cursul unei reuniuni mixte desfăşurată la Bergamo, italianul de categorie cocoş Mario Lutti a învins la puncte pe compatriotul său Gianni Tortolini.

*

Cu prilejul ultimei reuniuni pugilistice desfăşurată în sala Central din Paris Contamine, Theo Medina şi Victor Buttin au învins la puncte pe respectiv: Amar Jaffar, Berneron şi Albert Renet.

*

● Şcoala de educaţie fizică şi box „Mielu Doculescu" convoacă pentru Luni 15 Aprilie 1940, următorii elevi: Costel Stănescu, Andrei Ionescu, Radu Roşianu, Ştefan Folrescu, Niţă Panţuru, Gheorghe Florea şi Teodor Dumitru, în vederea unei deplasări la Braşov, unde urmează a întâlni elevii grupării „I. A. R."-ului în ziua de 29 Aprilie (a doua zi de Paşti).

Un ritm nou la U. F. S. R.

O bucurie se cere mărturisită. Un ritm nou de viață se cere apreciat. Iată sensul rândurilor acestora, care vin să recunoască un nou spirit de înțelegere și de rezolvare a problemelor, spirit care domnește acum la U.F.S.R.

Poate tot atât de preferată performanței, este dorința unei bune comportări peste granițe, respectării unui frumos prestigiu sportiv. Pe câțiva, „avizurile nefavorabile" ale Uniunii i-a întristat. Pe toți sportivii adevărați însă, această măsură i-a mulțumit, ea prevenind tânguirea tardivă și inutilă a unui lanț de înfrângeri românești, într'o țară străină, unde altădată am triumfat. Dar aceste intervenții în relațiile internaționale aduc și mai mult bine.

Uniunea cere federației care e gazdă sau invitată, un program de pregătire, de selecție. In felul acesta aventura deplasărilor de ultimă oră este evitată. Și e atât de odihnitor să nu mai aștepți cu obrajii gata să rosească, telefoane din străinătate...

Intre Straja Țării și federațiile sportive trebuie să avem un intermediar. Intr'adevăr, acest intermediar este desigur, tot U.F.S.R. Dar unui mijlocitor i se cere multă pricepere, mult tact, multă înțelepciune în hotărîri. Ei bine, U.F.S.R.-ul e intermediarul ideal. Si ca să vedeți că e așa, gândiți-vă numai la prezența membrilor delegați de Uniune la adunările generale ale federațiilor. Și îndeosebi la luminoasele sfaturi ale acestora, la votarea statutelor, care, se știe, trebuie să respecte deopotrivă principiile Străjii Țării și acelea ale U.F.S.R.-ului.

In ultimul timp, sporturi cari agonizau și-au cerut dreptul la viață. Muncii și inițiativei entuziaștilor li s'a adăogat firesc și neîntârziat, sprijinul Uniunii. Inlesnirile, subvențiile au venit să contureze în real năzuințl și visuri, încurajarea Uniunii dăruind oamenilor buneî intenții certitudinea reușitei și girul drumului spre victorie. In sport, ca 'n artă, și ca în celelalte domenii, nu-i deajuns talentul. Educarea, metoda călăuzesc, purtând de mână spre triumf, talentul. Intr'adevăr, școlile de jucători, instructori și oficiali îs mai mult decât o trebuință, o poruncă.

Și 'n ofensiva propagandistică Uniunea a fost prezentă, harnică, gata să ajute, să îndemne, să laude. S'au ținut în țară conferințe. Se vor face demonstrații. Vor fi răsplătite cluburile polisportive cu cea mai frumoasă activitate. Apar și vor apare cu timpul publicații sportive. Cartea sportivă, până eri străină sportivului care o căuta, fără succes celui ce o edita, este astăzi tot mai mult cerută și cumpărată.

Nu-s toate acestea prilej de bucurii și optimism? Și nu-i un semn că U.F.S.R.-ul duce sportul românesc, într'un ritm nou, tinerese, pe drumul marilor și definitive biruințl?!...

L.

VOLLEY BASKET-BALL

Programul campionatului districtual

ETAPA I-a
Duminică, 14 Aprilie

VOLLEYBALL FEMENIN

CATEGORIA I-a

Aurora—Caraiman, teren Velodrom, ora 10, arb. Annie Agapie.

E. F. A.—Radu Vodă, teren Velodrom, ora 10.30, arb. D. Scorțeanu.

CATEGORIA II-a

Macabi—Bonaparte B., teren Velodrom, ora 9.30, arb. Maruți Bobeș.

Start Club B.—Monitorul Oficial, teren Start Club, ora 10, arb. Corina Hociung.

Crai Nou—Delavrancea, teren tSart Club, ora 11, arb. Corina Hociung.

Aurora B.—ASCJ, teren Velodrom, ora 11.30, arb. Vasile Papinian.

Viforul Dacia—Stadiu Român, teren Velodrom, ora 11, arb. Vasile Papinian.

VOLLEYBALL MASCULIN

CATEGORIA I-a

Sportul Studențesc—C. F. R., teren Sportul, ora 9.30, arb. Fl. Bratan.

Venus—V. S. C., teren Sportul, ora 10, arb. Al. M. Donici.

Macabi—Aurora, teren Sportul, ora 10.30, arb. Nic. Alexandrescu.

Bonaparte—Avântul Sportiv, teren Velodrom, ora 11, arb. Fr. Marinescu.

REZERVE

Bonaparte—Avântul Sportiv, teren Velodrom, ora 10, arb. Toma Chiale.

CATEGORIA II-a

Seria I-a

Aviația—Viforul Dacia, teren Velodrom, ora 9.30, arb. D. Scorțeanu.

Viitorul—Stadiul Român, teren Pebe, ora 10.30, arb. C-tin Popescu.

Radu Vodă—Crai Nou, teren Velodrom, ora 11.30, arb. P. Scopilide.

Seria II-a

E. F. A.—Pebe, teren Pebe, ora 8.30, arb. D. Bejenariu.

Delavrancea—Săgeata, teren Pebe, ora 9.30, arb. C-tin Popescu.

Monitorul Oficial—Fortuna 1940, teren Velodrom, ora 10.30, arb. H. Surmeian.

BASKETBALL MASCULIN

CATEGORIA I-a

Viforul Dacia—Sportul Studențesc, teren Velodrom, ora 11, arb. Gr. Avachian.

Bonaparte—Aurora-O.C.B., teren Velodrom, ora 12, arb. H. Surmeian.

REZERVE

Bonaparte—Aurora-O.C.B., teren Velodrom, ora 9, arb. T. Chiale.

Viforul Dacia—Sportul Studențesc, teren Velodrom, ora 17, arb. S. Gruenstein, se va juca Sâmbătă 13 crt.

CATEGORIA II-a

Seria I-a

Caraiman—Negoiul, teren Velodrom, ora 15, arb. Th. Lascarov-Moldovanu.

Energia—Delavrancea, teren Velodrom, ora 16, arb. H. Abazian.

A. C. T.—Radu Vodă, teren Sportul, ora 16, arb. C. Verhoeven.

Seria II-a

Pebe—Venus teren Pebe, ora 12, arb. Ion Andrei.

Viitorul—Avântul Sportiv, teren Velodrom, ora 13, arb. Dan Ionescu.

Categoria a III-a la basket și volleyball masculin va fi programată în săptămâna viitoare.

Comunicat F.R.V.B.

Se aduce la cunoștința echipelor ale căror jocuri au fost programate pe terenul Sp. Studențesc că au fost amânate, terenul Sp. Studențesc ne fiind omologat de comisiunea specială.

ATLETISM

Atletismul a făcut ca programul depe Anef să fie triplat...

Intâele curse pe pistă din acest sezon vor fi organizate mâine, în pauzele dintre matchuri. Alături de rugby și football, atletismul vrea să dovedească în această întrecere de pasionant și dinamic, că poate cuceri interesul și entuziasmul publicului spectator. De aceea, au fost selecționați un lot select de seniori și juniori pentru cele două întreceri, care vor fi, una pe 1500 m, pentru alergători categoria I-a și a II-a și alta pe 2000 m. pentru începători și cei din categoria III-a.

Tot atleți vor purta (pentru a putea fi urmăriți mai ușor din tribune) același număr de ordine, pe care-l indicăm acum:

CAT. I-a ȘI II-a

1. D. Cristea St. R.
2. R. Ioniță C. F R
3. V. Cont Venus.
4. D. Tălmaciu V. D.
5. V. Teodosiu St. R.
6. Gr. Todiriu Victoria.
7. A. Achim C. F. R.
8. N. Râsnoveanu Venu
9. G. L. Badea St. R.
10. D. Tudor C. F. R.
11. N. Sucitu V. D.
12. S. Ahmet St. R.

CAT. III ȘI INVINGATORI

13. Andreecu Viforul Dacia.
14. Florian Viforul Dacia.
15. Cristodorescu Viforul Dacia.
16. Covaci Viforul Dacia.
17. Rentea Viforul Dacia.
18. Bădescu Victoria.
19. Stănescu Victoria.
20. Șerbănescu Victoria.
21. Soare Victoria.
22. Minculescu Victoria.
23. Brașoveanu Victoria.
24. Niculae Victoria.
25. Martinaș Victoria.
26. Tănase Leonida.
27. Căpitanu Leonida.
28. Cuneti Leonida.
29. Francisc Leonida.
30. Arineanu Leonida.
31. Marinescu St. R.
32. M. Leurg C. F. R
33. Paicu C F. R.
34. Marinescu Venus.
35. Gh. Vasile Venus.
36. I. Paior Venus.
37. Popescu Pebe.

Toți atleții sus numiți vor veni echipați cu grije și fără întârziere, la orele 14.15 la poarta nr. 3 Isvor-Haug.

Fiindcă se obișnuesc pronosticurile vom da și noi unul, deși am avea dreptul unei rezerve, mai ales că dela ultima reuniune au trecut multe zile. Vor învinge, credem, nu fără luptă și efort, Radu Ioniță (C. F. R.) și G. L. Tănase (Leonida).

Sedință la Venus

D. Stavri Cunescu va veghea destinul atletic al Venusului

In ședința de aseară a secției atletice s'au luat hotărîri care bucură deopotrivă pe atleți și pe suporteri.

Peste câteva zile „negrii" vor relua cu același tineresc entuziasm cu care ne-au învățat, antrenamentele.

Ceeace ne-a adus nou, și nu numai pentru Venus dar chiar pentru atletismul românesc, este viitoarea prezență a d-lui Stavri Cunescu între pionerii mișcării noastre atletice. Băeții d-sale, talentatul sprințar Vlad Cunescu (11.2 pe sută e un timp admirabil pentru un tânăr de 17 ani, în primul lui an de atletism) și promițătorul alergător de sprint prelungit care este Sergiu Cunescu, fac efectiv atletism la Venus. Dar cei doi frați-atleți mai au un frate, încă mic, dar pasionat de pe acum de isprăvile celor mai mari ca el. Cine știe, poate în curând vom vedea o ștafetă în care aleargă trei Cunești...

Alegerea tatălui lor în fruntea secției, pare astfel legitimă. In acest sens, o delegație va ruga pe d. Cunescu să accepte numirea și cooptarea d-sale în comitet.

Dar o bucurie nu vine niciodată singură. Fixarea bugetului n'a neglijat nicio dorință, nicio propunere, și aici trebue să mulțumim d-lui Eladescu, care a fost larg și înțelegător. Se va cumpăra o prăjină, se vor face noi echipamente Și d. Eladescu a subliniat că atletismul e urmărit cu atenție la Venus și apreciat cum se cuvine, mai ales că între foot-ball și atletism există o strânsă corelație.

Se vor face deasemeni noi legitimări și câteva transferări. Accentul va cădea ca și până acum pe tineret, și-anume pe cei care promit, fără a fi încă vedete.

D. Leoveanu, ca vechiu cunoscător al secției a promis sprijinul său, oricând i se va cere. Tot d-sa va prezida ședințele săptămânale care se vor ține în fiecare Miercuri, la orele 7½ seara.

Consilier tehnic va fi d. Mazilu, care năzuește să dea Naționalei noui echipieri.

STIRI

● Atleții Venusului, cu excepția celor cari vor concura în probele din pauza matchurilor, sunt rugați să se prezinte, la orele 14 la intrarea din str. Puțu cu Apă Rece.

De altfel la Venus toată lumea vrea să lucreze serios. Anton Cristea căuta aseară un cumpărător pentru o tabacheră și un frumos port-țigaret, iar Baciu și Epuran așteaptă, cu nerăbdarea unui film de cinema, să vadă mult dorita lor prăjină.

Secția femenină va însemna iar un prilej de succese pentru Venus. Atletele Geta Richter și Moața Chișan ne-au asigurat că vor face totul ca să-și amelioreze performanțele.

S'au pus multe la cale în seara de eri. Intelegere din partea conducătorilor, muncă și optimism din partea atleților: nu-s oare aceștia factorii succesului?

Tinerețea secției și a membrilor ei e pentru noi o chezășie a viitoarelor biruințl venusiste. Pe care le așteptăm pentru satisfacția, nu numai a Venusului, dar chiar a atletismului românesc.

Tratați blenoragia...

dela început: veți evita astfel ca ea să nu devină cronică și să nu se eternizeze. Blenoragia este o maladie contagioasă produsă de un microb: gonococul lui Neisser asemănător oarecum cu niște boabe de fasole reunite câte două la o mică distanță prin fața lor concavă. Acest microb se găsește în celulele mucoase și în puroiu: el poate chiar să circule în sânge și să contamineze organele vecine causând orchită, metrită, salpingită. Doui excelenți practicieni, Dl. Dr. Henry Labome și Dl. Dr. Maldès, în memoriile lor, au stabilit precis marea valoare terapeutică a produsului Pagéol, remediu modern și specific al blenoragiei care scurtează repede durata scurgerei și în același timp îi modifică natura.

(ss) Dr. Renouard

La farmacii și droguerii

Straja Țării a făcut noui numiri la F.R.S. și F.R.S.N.

D. comandant al Străjii Țării, a făcut următoarele noi numiri în sport:

1) **La Federația română de scrimă.**

Prim vice președinte: d. Constantin Cicu; secretar federal d. Nicolau Vasile; membri d-nii: Brăescu Radu, George Caranfil, General Marțian.

Prof. de educație fizică: d. L. Ivănescu.

2) **La Federația română de sporturi nautice:** prim vice-președinte: d. Iliescu Brânceni; secretar federal: d. Eugen Săvulescu; membri: d-nii Robert Furnarache. Vasile Racotă, Radu Dudescu.

Prof. de educație fizică: d. Balosache.

NATAȚIE

Un nou record mondial de natație

MOSCOVA, 12. — Inotătorul sovietic, Leonida Meckov, bine cunoscut prin performanțele sale, a stabilit un nou record mondial la 500 m. brase, cu timpul 5 minute, 11.5 secunde.

Vechiul record era al americanului Higgins cu 7 minute, 18.8 s.

La Roma...

Echipa României nu e o victimă sigură

(Urmare din pag. 5-a)

ce 'a renunțat la principiul românizării integrale.

Iată două greșeli în echipa noastră. Au fost selecționați aceiași mijlocași de margine din matchul cu Iugoslavia deși toată lumea a fost de acord că ei nu pot juca după principiile metodei imaginată de selecționeurul unic. E una.

A doua credem că este renunțarea la Bodola. Și se poate afirma că Bodola și Reuter sunt singurii interi români, cari pot interpreta azi la noi sistemul românesc în W. Bodola e în formă. O tripletă Reuter-Baratky-Bodola și doi mijlocași de margine: Siclovan și Demetrovici, ar fi însemnat pentru echipa României și pentru selecționeurul unic garanția completă că „metoda românească în W" ar fi fost aplicată. De oarece numai acești interi și mijlocași de margine pot face jocul de „suveică", pe care îl pretinde căpitanul național și care face metoda lui viabilă.

Ori în acest match metoda aceasta, despre care s'a scris atât de mult dar pe care echipa națională o aplică atât de puțin, trebuie interpretată ideal. Altfel ea nu este un factor hotărîtor pe care îl are numai echipa noastră. Căci noi am împrumutat-o dela echipele italiene, care o aplică integral.

E un lucru elementar. Elevul nu poate egala pe maestru decât dacă interpretează ideal lecția învățată.

FORMAȚIILE

D. Beranek va conduce următoarele formații probabile:

ITALIA: Olivieri, Pagotto, Ricci, Locatelli, Olmi, Campatelli, Biavati, Piola, Bertoni, Demaria, Reguzzoni.

ROMANIA: David, Sfera, Lengheriu, Vintilă, Juhasz, Lupaș, Bindea, Mihăilescu, Baratky, Reuter, Cică Popescu.

Footballiştii români şi italieni în acţiune:

Technică Efort Stil

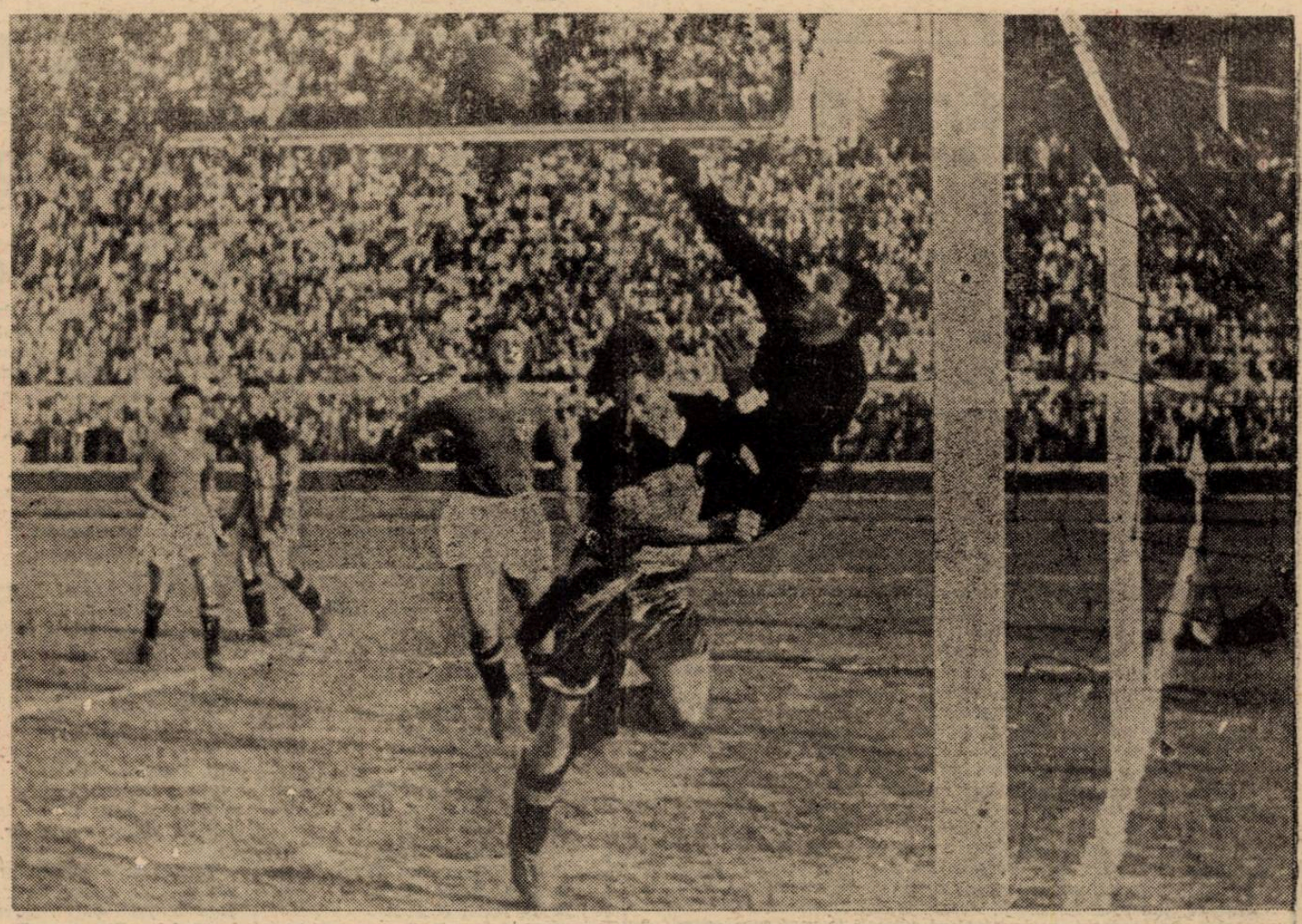

Un aspect din matchul Italia-România (1-0), disputat anul trecut la Bucureşti: o coliziune Baratky-Olivieri. Ultimul respinge cu pumnul

David, portarul României, în acţiune.

Olivieri, faimosul portar al Italiei, execută o splendidă robinsonadă.

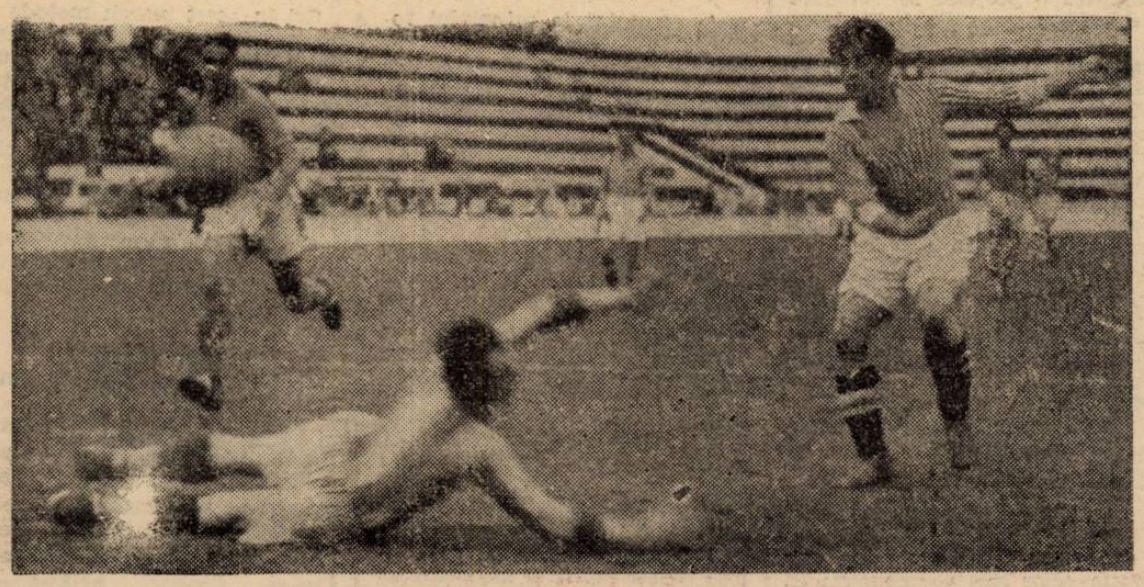

Baratky într'una din acţiunile sale caracteristice

Piola la o partidă... de popice

Editura Societăţii Anonime „Universul", Bucureşti, Str. Brezoianu No. 23—25 — România

Taxa poştală plătită în numerar conform aprobării dir. generale p. t. t. nr. 24.464/939

2 LEI

UNIVERSUL

12 PAGINI
103-1940

Redacţia şi Administraţia: Palatul „UNIVERSUL" str. Brezoianu 23—25. Telefon: Centrala 3.30.10; Redacţia 4.21.81. Redactor responsabil EUGEN DUMITRESCU

Proprietar: „Universul", S. A.
Adm.-delegat: STELIAN POPESCU
Inscris sub No. 167, Trib. Ilfov

Nr. — 103. — Anul III BUCUREŞTI. — Marţi 16 Aprilie 1940

ABONAMENTE:
Pentru grupări sportive 1000 lei anual

1 an LEI 500
6 luni LEI 270
3 luni LEI 150

BIBLIOTECA CE... „ASOCIAȚIU... SIBIIU

DUELUL ROMÂNO-ITALIAN FĂRĂ INVINGĂTOR

BUCUREŞTI 3-0

Echipa României de Rugby şi-a luat o binemeritată revanşă asupra Italiei

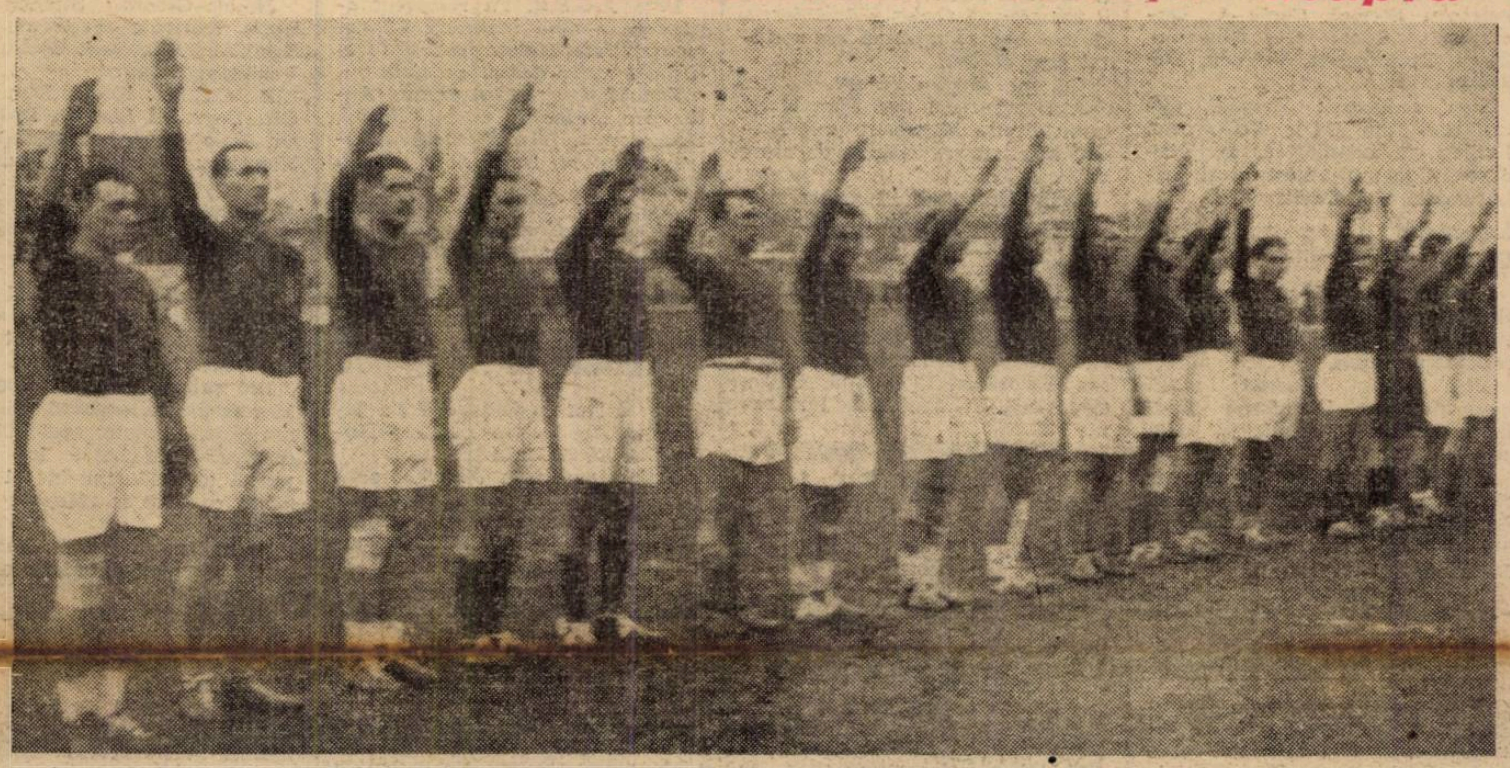

Echipa învingătoare: ROMANIA

14 Aprilie

Urît timp, dar splendidă victorie la rugby.

Ca la Balcanadia din 1936, pe stadionul A. N. E. F. s'a abătut o ploaie măruntă, învăluind într'un cenuşiu tăios excelenta ispravă a echipei noastre naţionale de rugby.

Care a învins, în sfârşit, reprezentativa Italiei, la un scor minim, dar absolut meritat.

In acest timp, la Roma — al doilea duel italo-român — selecţionata naţională de football se războia aprig cu celebra „quadra azzurra" sub razele calde ale unui soare mediteranian.

Şi rezultatul — un eşec la limită : 2:1, vine să măgulească footballul nostru.

Jugoslavii, însă — aproape aceeaşi cu care acum două săptămâni am terminat la egalitate — au realizat ceeace puţin au prevăzut : au învins Germania la Viena !

Splendidă performanţă, o nouă dovadă a clasei atinse de soccerul jugoslav. Să nu cădem însă în păcatul de a trage o concluzie prin linia drawului de la Bucureşti. Am comite un fals.

Mai bine să recunoaştem că footballul din Jugoslavia a atins clasă, are stil, sistem şi personalitate.

Iar selecţionatele Bucureştilor şi Ligii de Vest, chiar şi pe teren desfundat, au dat o lecţie de football ştiinţific, de footbalul gândit, clasic.

Un reconfortant după minorele etape divizionare A, o satisfacţie în ploaie.

Un duel aerian între Simatoc şi Bodola

BUCUREŞTI A REUŞIT „NUMAI" 2-2 CU LIGA DE VEST

In ciuda timpului ploios şi a terenului desfundat, echipele de football ale Bucureştilor şi Ligii de Vest au furnizat un joc de înaltă factură şi au terminat la egalitate : 2-2 (1-1). Incât, pentru a desemna pe câştigătorul „Cupei gen. Gabriel Marinescu", trebue să se mai întâlnească odată.

Gh. Blasek, Stenta şi Battaglini se războiesc pentru întâietate la o tuşe. In fund Sgorbatti şi Gică Ionescu îi admiră

Surpriză la Viena

Senzaţională este victoria Jugoslaviei.

A învins echipa Germaniei la Viena cu 2-1 (2-0) !

„Egalii" noştri dela 31 Martie, continuând seria performanţelor în deplasare, a făcut — poate — cea mai bună partidă din carieră, în faţa unei selecţionate aproape vieneze.

Hotărît, footballul jugoslav a atins o clasă continentală.

ROMA: Footballiştii români au rezistat eroic 1:2

Pfeillinger e mai iute decât Auer şi prinde, dar nu destul de sigur

Italienii au fost conduşi cu 1-0 prin goalul înscris de Baratky, dar şi-au revenit impresionant, au dominat şi au cucerit, pe drept, victoria

Aşteptat cu multă teamă, matchul revanşe Italia—România a avut un sfârşit care ne măgulește. Să pierzi onorabil, numai cu 2-1, la Roma şi după ce ai condus cu 1-0, este aceasta o notă bună pentru echipa noastră naţională, care ne-a obicinuit cu performanţe slabe în deplasare.

E drept că echipa Italiei a dominat cea mai mare parte din timp şi că reprezentanţii noştri au fost siliţi, mai ales în repriza doua, la o defensivă disperată, dar rezultatul — contribuţie directă şi exclusivă a apărării — ne face să credem că, cu echipa cea mai bună sau cu aceeaşi echipă, dar cu stil şi sistem retuşate, puteam realiza ceea ce pronosticasem : un match nul.

Football Football Football Football Football Football Football

Matchuri strânse și surprize a caracterizat etapa de eri a campionatului districtual

CATEGORIA I-a
Seria A

Olympia 2
Colțea 0

După așteptări, Olympia a avut în Colțea un adversar dificil.

Intr'adevăr, Colțea a jucat în matchul de eri poate cum n'a jucat în tot cursul acestui campionat.

Voința de a se reabilita și faptul că înfrunta o echipă bună i-a făcut pe jucători să dea maximum de efort.

Cu toate că le lipsesc unele cunoștințe technice, elanul cu care au jucat a făcut însă ca acestea să treacă neobservate și matchul să capete un alt aspect.

Unul din factorii principali ai frumoasei figuri este și acela că a prezentat echipa complectă.

Olympia deși a învins numai la două puncte diferență, rămâne aceiaș echipă de valoare. Nu este unicul caz când s'au văzut echipe mai slabe punând în dificultate pe unele cu mult superioare.

In ceeace privește jocul, deși s'a disputat pe un teren îmbibat cu apă până la refuz totuși a plăcut.

Goalurile au fost marcate de Astileanu și Cornel Niculescu.

S'au remarcat: Bădulescu, portarul Colței, care a fost de altfel și cel mai bun depe teren. Urmează în ordine Humiță, Pavelescu, Crofcescu și Sandu.

La Olimpia s'a evidențiat linia de mijlocași, Adoc, Cornel Niculescu și Stoian.

ECHIPELE

OLYMPIA: Ionescu Ștefan, Sucitulescu, Adoc, Astileanu, Gain, Cuedan, Fabian, Bermoser, Cornel Niculescu, Vagaș, Stoian.

COLȚEA: Bădulescu, Buga, Crețu, Golgan, Pavelescu, Volodin, Birghilescu, Barbu, Humiță, Crafcescu, Sandu.

Arsenal 3
Vif. Dacia 1

Deși timpul a fost nefavorabil și terenul transformat de ploaie într'o băltoacă, jocul a fost totuși viu disputat și a dat naștere multor faze spectaculoase. Repriza primă a jocului a fost egală și ambele echipe au situații analoage. Scorul a fost deschis de Andrei.

In al doilea mi-temps, Arsenal cu toate că este dominat își mărește avantajul cu încă un goal, marcat de Heracle. Viforiștii slăbesc alura și astfel învingătorii încep să-i domine fără să poată fructifica situațiile pe care le-au avut.

La o învălmășeală în fața porții Arsenalului Viforul Dacia înscrie punctul de onare prin Vulescu. Cu cinci minute mai târziu Arsenalul înscrie ultimul goal al partidei printr'un fault bătut dela 30 m. de Livaditi.

Infrângerea Viforului se datorește faptului că echipierii săi au jucat individual și nu au avut nici o legătură între ei.

Arsenalul a prezentat o echipă omogenă care a meritat să câștige prin maniera cu care au înțeles să se comporte jucătorii săi.

D. J. Muscan a condus formațiile:

ARSENAL: Colibișanu, Coracu, Pelijeu, Anghelescu, Valică, Munteanu, Păun, Andrei, Dinulescu Dorbanțu, Livaditi.

VIFORUL DACIA: Niculescu, Petrescu, Sterică, Cociu A., Dumitrescu, Cociu G., Onicescu, Beicu, Dumitrescu, Vulescu, Dejoianu.

S'au remarcat: Heracle (cel mai bun din „22"), Colibișanu, Pelijeu și Livaditi (A) iar Predescu, Cociu, Dumitrescu și Vulescu dela Vif. Dacia.

Leonida 4
Gloria 0

Leonida, jucând cu mai mult elan a reușit să-și învingă adversarul, care de altfel nici n'a rezistat pe teren.

Dela început, Leonida atacă insistent dar înaintarea fiind fără eficacitate pierde în fața porții.

Gloria are câteva acțiuni periculoase care însă, se termină fără rezultat, din cauza terenului, care fiind cu gropi și apă oprește atacurile Gloriei.

Deabia în minutul 30 al primei reprize Leonida, reușește să deschidă scorul prin Costea Ilie care marchează imparabil dintr'o acțiune personală.

Spre sfârșitul reprizei, Gloria își revine și pune de multe ori în pericol poarta Leonidei. care este apărată cu mult succes de către Bujoreanu.

In repriza II-a, Leonida pune stăpânire pe joc și reușește să marcheze de 3 ori prin Costea Ilie (min. 10), Tănase Petre (min. 25) și din nou Costea Ilie (min. 30) care pecetluește scorul partidei.

LEONIDA: Bujoreanu P. Nichita, Zamfirescu Gheorghe, Keci Aglu Sovas, Constantinescu Mircea, Bălănescu Ion, Barbu Florea, Costea Ilie, Tănase Petre, Curti Mihail.

GLORIA: Dron C., Hițu Florian, Cojocaru Anghel, Haghy, Kutscher Ioan, Donic Petre, Economu Gheorghe, Belu Ioan, Iordache Eugen, Alexandru C.

S'au remarcat: Bujoreanu H., Constantinescu, Barbu, Bălănescu, Costea Ilie și Tănase dela învingători și Dron, Cojocaru Anghel, Belu și Iordache dela învinși.

Av. Sportiv 2
Universul 2

Dela început Universul domină, dar nu reușește să marcheze decât în minutul 20 prin Stănciulescu, care a primit mingea dela Sârbu. Jocul alternează de pe un teren pe altul și controlul balonului se face din ce în ce mai greu, fapt ce obosește ambele echipe.

La reîncepere Avântul caută să egaleze și reușește prin Provileanu. Acest goal aduce un reviriment în rândurile Avântului și mai marchează un goal prin Munteanu. Deci 2-1 pentru Avântul Sportiv.

Deacum încol, jocul devine mai disputat și Universul caută să egaleze cu orice preț. La o deschidere a lui Puchenu, Călae este faultat în careu de Poropan (Av.) și arbitrul acordă 11 m. pe care îl transformă același Stănciulescu, și matchul se termină cu rezultat egal de 2-2.

Cei mai buni dela Av. Sp. au fost Porojan cel mai bun de pe teren, Preda, Munteanu și în special Mocanu, un înaintaș de mare valoare.

Dela Universul, Pucheanu I, Sârbu, Stănciulescu și Hariton.

AV. SP.: Mărgărit, Preda, Cosma, Mateescu, Porojan, Rică, Vasile, Mocanu, Prodileanu, Munteanu și Cristescu.

UNIVERSUL: Teodorescu, Hariton, Sârbu, Dobrescu, Andreescu, Pucheanu I, Goguță, Călae, Căpățână, Stănciulescu, Pucheanu II.

CLASAMENTUL CAT. I-a
Seria A

Olympia	14	13	0	1	57:17	26
M. Oficial	12	10	1	1	29:15	21
Vergu	13	9	0	4	34:22	18
Vif Dacia	13	6	2	5	45:26	14
Gloria	13	5	1	7	29:39	11
Arsenal	13	4	3	6	26:39	11
Colțea	14	4	2	8	20:45	10
Av. Sportiv	13	3	2	8	30:41	8
Leonida	14	3	2	9	31:41	8
Universul	14	2	3	9	26:38	7

CATEGORIA I-a
Seria B

AGER 2
Metalosport 2

Pentru campionatul categoriei I-a B. s'a disputat ieri pe terenul „Velodrom" matchul dintre A. G. E. R. și Metalosport. Acest match conta drept o revanșă de la matchul din toamnă pe care l-a câștigat Metalosport. Eri A. G. E. R. s'a prezentat cu o echipă completă și bine antrenată, asta se și vede după rezultatul pe care l-au scos în fața lui Metalosport.

A. G. E. R. în prima repriză a intrat mai decis și din primele minute a deschis scorul prin Lăpușneanu ca după câteva minute același Lăpușneanu să mărească avantajul echipei sale. După acest rezultat A. G. E. R. s'a mulțumit și a început să joace brambura ne mai putând să ridice scorul. In acest timp Metalosport a căutat să se puie pe picioare dar înaintarea a avut o zi neagră pierzându-se în fața apărării adverse. Cu acest scor s'a terminat repriza în favoarea lui A.G.E.R.

In repriza secundă Metalosport caută să refacă rezultatul, modificând în timpul jocului echipa, dar aceste modificări le-au adus cele două puncte cu care a egalat situația. Dela începutul reprizei a doua Metalosport a înscris primul goal prin De Vittor. După acest goal, Metalosport a prins curaj și au pornit la atac dar n'a putut străpunge apărarea lui A.G.E.R. Goalul al doilea s'a produs în ultimele minute când becul stâng a luftat, mingia venită dela De Vittor în picioarele lui Bibi Niculescu care după câțiva pași a tras puternic egalând situația. După matchul de ieri Metalosport se găsește într'o situație neclară față de campionat. Echipa lui Metalosport a jucat cât se poate de slab, în schimb A.G.E.R. a avut o revenire cam curioasă după matchul cu Militari.

Dela A.G.E.R. s'a remarcat apărarea și dela înaintare Lăpușneanu. Dela Metalosport toată echipa a mers destul de slab.

Metalosport: Chendrean, Andreescu, Stanciu, Costel Borbil, Belitoreanu, Bibi Niculescu, Maior, Zăinescu, De Vittor, Sandu Petrescu.

A.G.E.R.: Frenkel I, Frenkel II, Ionescu, Crețu Ioan, Bregher, Tănăsescu Const., Halenda, Cristoloveanu, Lăpușneanu, Pal, Pepenaru.

Metalo-Globus 4
A.S.C.A.M. 0

Pe un teren desfundat s'a jucat matchul dintre „Metalo-Globus" și „A.S.C.A.M.".

Primii care iau ofensiva sunt „A.S.C.A.M-iștii" care după puțin timp cedează treptat, treptat, din alură. Jucătorii „Metaliștilor" cu condiție fizică mai bună și un control mai bun pe balon, reușesc să pun stăpânire pe joc, menținându-se astfel până la sfârșitul matchului.

Poate altul ar fi fost rezultatul dacă fiecare jucător nu ar fi avut și de luptat cu apa și noroiul, marele inconvenient al matchurilor de ieri, pentrucă terenul „Macaby" unde s'a jucat matchul, a fost pur și simplu o băltoacă, unde mingia cu greu putea să fie scoasă.

CUM A DECURS MATCHUL

Ambele echipe pornesc în trombă la atac, fie pentru a se încălzi, fie pentru a marca.

„Metaliștii" mai obișnuiți pe un astfel de timp și mai siguri pe minge, presează poarta lui Neață, incontinuu.

La o fază în fața porții lui A.S.C.A.M., Pokorny are mingia pe care o trece lui Alterovici, care cu un shot plasat marchează dela 30 m. în colțul stâng al porții. A.S.C.A.M. se demoralizează și „Metalo" reușește din nou să perforeze poarta adversarului prin Figaro care a înscris cu capul dela 6 m. de poartă. Mingia începe să se plimbe prin noroiul terenului, iar „Metaliștii" sunt gata să marcheze din nou, dar Dumitrescu atinge mingia cu mâna. „Penalty-ul" este bine bătut de Soos, care înscrie imparabil. Repriza se termină cu scorul de 3—0.

La reluare, ambele echipe luptă din răsputeri, A.S.C.A.M. să egaleze, iar „Metalo" să mărească rezultatul

Cu toată lupta depusă de jucători, nici una din echipe nu poate marca, decât în minutul 40, Mingea este în posesia lui Schulder, care o trimete lui Pocorny, acesta înaintează cu ea în fața porții lui A.S.C.A.M., unde se produce o învălmășeală, pentru ca Vasilescu venind bolid să înscrie dela 5 m. de poartă.

Dela învingători s'au remarcat: Giugiu Alterovici, cel mai bun din „22", Soos, Stratul care a apărat cu o mare dexteritate toate mingiile, Pokorny, Figaro. De la învinși: Neață, Suciu, Mitran.

Metalo-Globus: Stratul, Docl, Lupu, Ioanovici, Pokorny, Berl, Schulder, Alterovici Giugu, Soos, Vasilescu, Figaro.

A.S.C.A.M.: Neață, Dumitrescu Gh., Dima M., Savaițz, Drăgănescu, Balo, Suciu, Constantinescu, Niculescu, Mitran P., Rădulescu.

Luceafărul 6
A.C.S.A. 3

Pe o ploaie torențială și un teren impracticabil s'a jucat matchul între Luceafărul și ACSA terminat cu rezultatul de 6-3 (1-1).

Din primele minute Luceafărul ia conducerea marcând prin Ionescu câteva minute; apoi Filip (Luceafărul) marchează în propria poartă egalând situația 1-1 — rezultat cu care se sfârșește prima repriză.

In repriza secundă Luceafărul conduce și mai autoritar ca în repriza primă.

In minutul 62 tot Ionescu marchează pentru Luceafărul pentru ca 5 minute mai târziu să marcheze din nou.

In minutul 70, Bodocec (A. C. S. A.) reduce handicapul, însă imediat Vladimirescu marchează cel de-al patrulea goal pentru echipa Albnegrilor. Câteva minute mai apoi Pitnescu (ACSA) marchează din 11 m.

In ultimele minute mai marchează pentru Luceafărul: Herescu și Ionescu.

Echipele au prezentat următoarele formații:

LUCEAFARUL: Budan, Dăinescu, Rotaru, Vasilescu, Popescu, Filip, Vladimirescu, Herescu, Ionescu, Vasiliu, Nicolau.

A. C. S. A.: Dumitrescu, Bellu, Kunol, Iamandi, Szabo, Butaru, Zane, Bodocec, Popescu, Pitnescu, Crâmpoeru.

CLASAMENTUL CAT. I-a
Seria B

Metalosport	16	11	1	4	53:29	23
Socec Lafayette	14	11	1	2	53:22	23
Luceafărul	15	9	1	5	43:30	19
A. S. C. A. M.	16	7	2	7	30:28	16
Militari	15	7	2	6	42:41	16
S. E. T.	16	6	3	7	35:39	15
Metaloglobus	17	6	3	8	34:34	15
A. G. E. R.	16	6	2	8	27:38	14
A. C. S. A.	16	6	2	8	29:38	14
Adesgo	15	5	2	8	26:29	12
Metropola	15	1	3	11	19:64	5

(Continuare in pag. 8-a)

SPECTACOLE

Teatre

OPERA ROMANA: Relache.

NAȚIONAL: D-l și d-na Dodsvorth

STUDIO: Capul de rățoi.

LIGA CULTURALA: Imbrăcați pe cei goi.

MUNCA ȘI VOE BUNA: D-l de Pourceaugnac; D-l de cristal și d-na de bronz.

REGINA MARIA: Amorul e francez

SARINDAR: D-ra Butterfly.

COMOEDIA: Un băiat și jumătate

SAVOY: Moritz al II-lea.

ALHAMBRA: Alhambra în floare.

Cinematografe

CINEMA SCALA: „Elisabeth și Essex și jurnal Paramount.
ARO: S'au cunoscut și s'au iubit și jurnale.
CAPITOL: Ingeri cu fețe murdare și Jurnale
„TRIANON" Tyrone Power — Sonja Henie în „Steaua Nordului" Jurnal nou Francez de război și Paramount.
CARLTON: Mezalința, jurnale Fox și Paramount.
REGAL: Cocoșatul dela Notre Dame. Jurnal Paramount.
SELECT: Invitația la fericire.
FEMINA: Hotel imperial.
A. R. P. A.: S. O. S. (Carfax), partea II-a și ultima.
ROXY: Vrăjitorul din Oz.
PALAS BULEVARD: Vestul sălbatic și Dragostea mea te cheamă.
FORUM: Copilașul domnișoarei și Brigada Nordului.
ELYSÉE: Ultimă aventură a lui Sherlock Holmes și Gorilla
OMNIA: Comoara din insula piraților, operă complectă și Jurnal românesc.
AIDA: Antanta cordială și Stan și Bran aviatori.
AMERICAN: Sudan și Femei.
BIZANTIN: Stăpânul junglei (operă complectă).
BARCELONA: Viața, patimile și învierea Domnului, Golgotha și Jurnal românesc O. N. T. R.
COTROCENI: Visul unei prințese și Union Pacific.
CARMEN: Oameni cu aripi și Aripi românești și Adio pentru totdeauna.
DACIA: Când felinarele se sting și Oameni de sacrificiu.
DICHIU: Vin ploile și Evadatul din Insula Dracului.
DIANA: Cântecul eroilor și Albă ca zăpada și cei 7 pitici.
FLORIDA: Nopți de groază în Hong Kong și Prezicător fără voie.
FRANKLIN: De-aș fi rege și Luna de miere la Paris.
EDISON: Cauciuc și Stan și Bran alpiniști.
GLORIA: Prizonierele destinului și
GRAND: Albă ca zăpada și cei 7 pitici și Desmoștenitții soartei.
ILEANA: Primul sărut și Nu sunt criminal.
IZBANDA: Femei și Așa-i Parisul.
LIZEANU: Țiganii și Zeița junglei.
LIA: Ultima noapte și Nebuniile vacanței.
LUCIFER: Secretele Mării Roșii și Serenada primăverii.
MARCONI: Doi camarazi, Sabotaj și Jurnal de război Paramount și Trupă de reviste și comedii D'Ayol.
MARNA: Razia, Plăcerea nebunilor și Trupa de reviste Titi Mihăilescu.
MILANO: Adio d-le Gips și Cuibul fericirii.
MODEL: Foc de arme în Arizona și Zaza.
MIORIȚA: Andy Hardy milionar și Valsul nemuritor.
NERO: Cavalcada fantastică și O
NONI: Zorro (operă complectă) și Jurnal.
NISSA: Union Pacific și Doamna păcătuește.
ODEON: Prizonierele destinului și Ea și el.
PACHE: Stăpânul junglei (operă complectă) și Jurnal românesc.
PARIS: Comoara din Insula Piraților. Opera completă.
PAX: Nașterea, viața și patimile lui Iisus Hristos.
RAHOVA: Femei și Eroul din Far-West.
RIALTO: Dincolo de ziduri și Honolulu.
REX: Moartea obosită și Ora fatală.
SPLENDID: Copilașul domnișoarei și Romanța întunericului.
TOMIS: Emigranta și Holiwood Hotel.
TRIUMF: Diavolii roșii (operă complectă).
UNIC: Ultima noapte și Doamna din Malacca.
UNIREA: Ea și el și Jertfa supremă.
VOLTA-BUZEȘTI: Carnavalul alb și Huckleberry.
VENUS: Golgota, Josette și Jurnal.
VOLGA: Miezul nopții și Cavalcada fantastică.

Football Football Football Football Football

CUPA UNIREA

Timişoara, Brăila, Cernăuţi şi Arad s'au calificat pentru semi-finale

Ploeştii au forfaitat la Arad

Timpul nefavorabil care a făcut impracticabile terenurile de joc, a influenţat asupra matchurilor disputate de juniori. Timişoara s'a calificat confortabil în dauna Oradei, iar Ploeştii au renunţat la jocul dela Arad şi nu s'au prezentat.

Timişoara a învins net Oradea cu 4-0 (1-0)

Timişoara, 14 (prin telefon). — Matchul Timişoara-Oradea disputat astăzi în localitate în cadrul cupei de juniori „Unirea", a revenit la scor gazdelor cu 4-0.

La pauză învingătorii conduceau cu 1-0 prin goalul înscris de Andreescu. In această repriză orădenii s'au comportat bine însă n'au putut marca nici un goal. In partea doua a jocului timişorenii pun stăpânire completă pe acţiuni şi înscriu de trei ori prin Andreescu şi Voda (2). Victoria timişorenilor se datoreşte liniei de atac care a mers admirabil. S'au remarcat: Andreescu, Ifac Toth şi Pescha dela învingători, iar dela învinşi Bungan, Pop Gh. şi Schertz.

D. Milivoi a condus formaţiile:

TIMIŞOARA: Pescha; Toth, Dragoman; Vloirov, Urechiata, Ifac; Titter, Mioc, Andreescu, Jivcovici şi Voda.

ORADEA: Drăghicescu; Popovici, Bungan; Pop C., Bonaţiu, Pop Gh.; Roth, Szilagy, Schertz, Narchis şi Szocke.

Brăila a învins Braşovul cu 2-1 (1-1

Braşov, 14 (prin telefon). — Matchul de juniori disputat astăzi în localitate pentru cupa „Unirea" a revenit la mare luptă Brăilei cu 2-1 în dauna Braşovului.

La pauză rezultatul era egal: 1-1.

Punctele învingătorilor au fost înscrise de Serghely (în propria poartă) şi Constantinescu, Pilofti a înscris pentru învinşi.

A condus d. Lungu.

La Chişinău

Cernăuţi a eliminat Chişinău cu 4-2 (3-1)

Chişinău, 14 (prin telefon. — Azi s'a disputat în localitate matchul pentru cupa Unirii între reprezentativele districtelor Chişinău şi Cernăuţi.

Victoria a revenit juniorilor cernăuţeni care s'au prezentat foarte bine.

Punctele au fost înscrise pentru cernăuţeni de Teterman (2) şi Sindler (2), iar pentru localnici de Drăgan şi Zimbaliuc.

S'au distins dela Cernăuţi Panţir şi Sindler iar dela Chişnău Puşcaşu, Drăgan şi Cornilov.

Au jucat următoarele echipe:

CERNAUŢI: Ianoş; Panţir, Acoticover; Graboveschi, Nuţu, Piftureac; Schein, Leterman, Sindler, Gavrilov, Weber.

CHIŞINAU: Puşcaşu; Volvschi Vrănescu; Leoniski, Bulgaru, Viviorovschi; Drăgan, Vladovici, Sorin Brătescu, Cornilov, Zimbaliuc.

Dragoş Vodă a învins la scor Macaby: 8-1 (2-1) câştigând cupa „Crucea Roşie'

Cernăuţi, 14 (prin telefon). — In faţa a 600 spectatori şi pe un teren complet desfundat s'a disputat astăzi matchul Dragoş Vodă—Macaby contând pentru cupa „Crucea Roşie".

Jocul a fost complet la discreţia divizionarilor cari au înscris de câte ori au vrut. In min. 5 Edling înscrie singurul goal al învinşilor din cauza neatenţiei portarului advers. Edling II egalează situaţia înscriind în propria poartă. Gorsky ia conducerea pentru Dragoş Vodă 2—1 rezultat la repriză.

La reluare goalurile încep să curgă şi Panenka (4), Gorsky şi Suk stabilesc scorul de 8—1.

Prin acest rezultat cupa revine definitiv învingătorilor de astăzi cari au avut cei mai buni oameni în Panenka, Suk şi Cacerovsky.

Dela învinşi numai apărarea imediată a contat, restul slabi. D. Secuşan a condus formaţiile:

DRAGOS VODA: Teodor-Vinternitz, Smith-Ungureanu, Gazda, Atrucov-Tudinscky, Gorsky, Panenka, Suk şi Cacerovschy.

MACABY: Goldştein-Turefel'd, Retter-Edling II, Acher, Edling I, Lusber II, Rubinştein, Kauf-

Ploeştii nu s'au prezentat la Arad

Arad, 14 (prin telefon). — Astăzi urma să se dispute în localitate matchul pentru cupa „Unirea" între selecţionatele de juniori ale Ploeştilor şi Arad. Jocul n'a avut loc de oarece Ploeşt. nu s'a prezentat, astfel că Arad s'a calificat pentru semi-finale.

Rezultate din ţară

TIMIŞOARA

Fratelia—Kadima 3—1 (2—1).
Rapid—Patria 2—1 (2—1).
Banatul—C. F. R. amânat.
Victoria—Fortuna 2—0 (0—0).
Ripensia (comb.) — C. F. R. (comb.) 3—3 (3—2).

CLUJ

C. F. R. — U. C. C. 3—1 (2—1)
Ac. Agricolă—Muncitorii 1—1 (0—0).
F. C. Mânăştur—Hagibor 1—0 (0—0).

juniori

Victoria — Ceuc. Atletic Cluj 2—0 (1—0).

BRAŞOV

Metrom—Malaxa 6—2 (3—1).

ARAD

Olimpia — Unirea 4—2 (3—1).
Ciişana — C.A.A. 5—0 (5—0).
S. G. A.—Titanii 2—2 (2—0).

TIMIŞOARA

C.A.M.T.—Banatul 3—0 (0—0)

Adunarea generală a Unirii Tricolor

Ieri dimineaţă s'a ţinut adunarea generală a Unirii Tricolor.

A fost ales următorul comitet de conducere:

PREŞEDINTE: G-ral V. Dombrowsky, primarul general al Capitalei.

VICE-PREŞEDINŢI: Ing. Gr. Zamfirescu-Set şi V. Negulescu.

MEMBRI: Colonel Horia Bădulescu, maior N. Crutescu, Gr. Urlăteanu, P. Botintineanu, D. Cristescu, N. Iordănescu, I. Iliescu.

CENZORI: N. Paulescu, F. Breahnă, N. Gheorghiu.

CENZORI SUPLEANŢI: Paraschiv Ionescu, Ţicu Zamfirescu şi Marin Câtu.

Matchurile Diviziei Naţionale B de Duminică 21 Aprilie

Viitoarea etapă a Diviziei naţionale B. programează următoarele matchuri:

SERIA I

Tg.-Mureş: Mureşul— F. C. Nistru, arb. d. Cosma.
Craiova: F. C. Craiova—Dragoş Vodă, arb. d. Şt. Boja.

SERIA II

Lupeni: Minerul — Vulturii, arb. d. Vasilescu Bartolomeu.
Timişoara: Electrica— C. F. R. (T.-Severin), arb. d. Vancu Petre.
Brad: Mica—Chinezul, arbitru d. Tănase Viorel.
Simeria: C. F. R.—Jiul, arb. d. Hirsch Elemer.

SERIA III

Sf. Gheorghe: Oltul—S. S. M. R., arb. d. Tică Iliescu.
Oradea: Stăruinţa — C. S. T. M., arb. d. Munteanu.
C. Turzii: Ind. Sârmei—Olimpia C. F. R., arb. d. Curea Ilie.
Oradea: Crişana — Cimentul, arb. d. Voştiner.

SERIA IV

Galaţi: D. V. A.—Turda, arb. d. Oprişinescu.
Brăila: Fr. Română—Prahova arb. d. Secuşan.
Cernăuţi: Muncitorul — Traian, arb. d. Fianu.
Ploeşti: Ferroemaş — Macaby, arb. d. cpt. Brukner.

In joc amical Sportul - Studenţesc a cedat Oltului cu 2-1 (1-1)

Sf. Gheorghe (prin telefon). — Astăzi s'a disputat în localitate jocul amical dintre Sportul Studenţesc şi echipa divizionară Oltul.

Sportul Studenţesc cu o formaţie completată cu multe rezerve, a trebuit să cedeze localnicilor, astăzi în formă mare.

Repriza întâia începe în nota de superioritate a Oltului care atacă continuu timp de 20 de minute. Nu reuşesc însă să concretizeze nimic din cauza ineficacităţii liniei de atac şi formei excepţionale a fundaşului Duce. Sp. Studenţesc reface terenul şi în minutul 24, Marinescu reluând o centrare a lui Constantinescu Grecu înscrie unicul punct primit, localnicii atacă şi în minutul 42 reuşesc să egaleze prin Reti.

La reluare Oltul continuă să domine şi înscriu punctul victorios prin Kiss în minutul 60.

S'au evidenţiat, de la Oltul Boga — cel mai bun din 22 — Szabo şi Orosz ,iar de la Sportul Studenţesc, Duce — unul din cei mai buni oameni ai echipei — Marinescu, Ungureanu şi Mihăescu.

Echipele au utilizat formaţiile:

Oltul: Naghy, Boga, Orosz, Covaci, Setenberg, Szabo, Kiss, Barabas, Botos, (Fölop), Sekely, Reti.

Sp. Studenţesc: M. Constantinescu, Duce, Nedelcu, Tache Dumitrescu, Ungureanu, Constatinescu Grecu, Mihăescu, Marinescu, Befa, Ştefănescu.

Un singur match de campionat în Jugoslavia

Belgrad, 14. — *Din cauza matchului cu Germania dela Viena, în campionatul iugoslav s'a jucat un singur match la Novisad. Echipa belgrădeană Jedinştvo a învins spre surprindere formaţia gazdă cu 3—2 (2—1).*

In urma acestui rezultat clasamentul se prezintă astfel:

Beogradsky	16	14	1	1	74:14—29
Iugoslavia	16	9	5	1	51:16—23
Slavia	16	9	2	5	45:23—20
Voivodina	16	7	5	4	34:31—19
Gradjansky	16	8	1	7	27:33—17
Jedinstvo	16	7	2	7	38:36—16
Bata	16	6	4	6	31:41—16
Zs. A. K.	16	4	0	12	18:60— 8
B. A. S. K.	16	1	5	10	16:33— 7
Zemun	16	1	3	12	16:57— 5

CONTRA AFECŢIUNILOR URINARE.

După ce a făcut subiectul unei remarcabile comunicări la Academia de Medicină, de către Profesorul Lassabatie, Pageol este recunoscut astăzi ca fiind cel mai raţional tratament şi specific al afecţiunilor căilor urinare.

Pe bază de plante aromatice şi răşinoase din ţările calde, Pageol este absolut inofensiv şi convine la toţi. El este recomandat în deosebi la toţi acei cari, trecuţi de vârsta de patruzeci de ani, trebue să se teme de afecţiunile prostatei cu tristele sale consecinţe: ipertrofie, incontinenţă sau reţenţie de urină, albuminurie, fosfaturie, etc...

Este un produs Chatelain, marca de încredere, preparat în Laboratoarele de Urodonal, sub direcţiunea ştiinţifică a Profesorului Pouchet, membru al Academiei de Medicină, asistat de 26 medici şi farmacişti. La farmacii şi droguerii.

IERI, LA A.N.E.F.

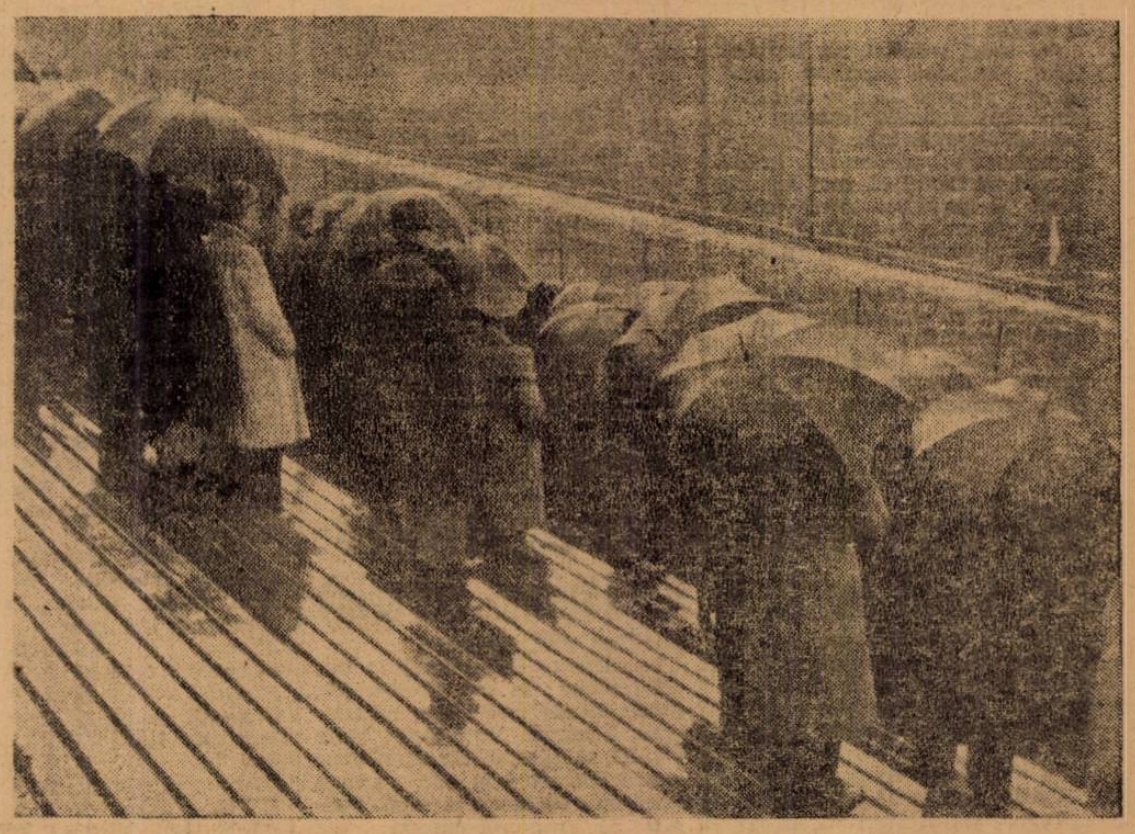

...Şi-au stat totuşi până la sfârşitul spectacolului

Football Football Football Football Football Football Football

DIVIZIA NAȚIONALA B

a cunoscut ieri o etapă presărată cu numeroase surprize cauzate de ploaie și vânt

F. C. Ploești învins la scor. Mica, Crișana, Feroemail au pierdut câte un punct

Eri s'a disputat în toată țara a V-a etapă a returului Diviziei Naționale B.

Rezultatele sunt surprinzătoare. Astfel F. C. Ploești a fost învins detașat de F. C. Brăila, la care își consolidează locul 2 din clasament.

Mica, acasă, scoate un penibil 1-1 cu modesta echipă a feroviarilor din T. Severin.

Crișana, după 12 matchuri câștigate obține primul draw la Tg. Mureș.

Rezultate frumoase au mai obținut Prahova, Universitatea, Electrica și Jiul. Timpul rău a influențat mult majoritatea jocurilor disputându-se pe terenuri desfundate.

Seria I-a

F. C. Brăila a învins F. C. Ploești cu 3-0 (0-0)

Ploeștenii au suferit prima înfrângere

Brăila, 14 (prin telefon). — Astăzi s'a disputat în localitate jocul dintre F. C. Brăila și F. C. Ploești.

Republicanii, cu o înaintare foarte slabă — care nu a fost în stare să țină un moment mingia, — au trebuit să cedeze brăilenilor, pierzând astfel primul joc în campionat.

Cu toate că în prima repriză brăilenii au avut avantajul vântului, nu au putut marca nimic, împiedicați fiind de apărarea ploeșteană care în cursul acestei reprize au jucat formidabil. S'a evidențiat în special Hetzer, care a fost imposibil de depășit.

Ploeștenii au avut câteva ocazii de marcat, însă datorită înaintării foarte slabe nu au putut concretiza nimic. S'a crezut că la reluare datorită avantajului vântului, vor reuși să marcheze. Apărarea care însă în cursul primei reprize a fost continuu hărțuită, a trebuit să cedeze treptat terenul, pentruca până la urmă să fie de nerecunoscut. Înaintarea brăileană astăzi în zi bună, a avut o misiune mult ușurată.

Astfel în minutul 48 se produce inevitabilul, Weiss marcând primul punct pentru brăileni în colțul de sus al porții. Numai după două minute, Câmpeanu ridică scorul, reluând o lumânare a lui Dunăreanu.

Brăilenii presează din ce în ce mai insistent și reușește să marcheze din nou prin Weiss, care a tras formidabil în colțul de sus al porții.

Cu acest rezultat, se termină jocul, ploeștenii pierzând două puncte, pe care dacă le câștigau, rămâneau definitiv instalați în fruntea clasamentului, pe care nu e exclus să-l părăsească, având în vedere faptul că mai au de jucat în deplasare două jocuri destul de grele — cu C. A. O. la Oradea și cu Mureșul, la Tg. Mureș.

D. Costel Rădulescu (București) a arbitrat cu competența-i obișnuită formațiile:

F. C. Brăila: Drăghicescu, Zucherman, Stanciu, Varody Denghel, Uriciuc, Cavadia Oprea II, Weiss, Câmpeanu, Goldenberg.

F. C. Ploești: Schramcek, Hetzer, Dunăreanu, Mosko, Mischoltz, Mărienuț, Dick, Bousa, Covaci I, Barbaiani, Cociș.

Record de spectatori

F. C. Craiova - F. C. Nistru 4-3 (3-1)

Chișinău, 14 (prin telefon). — In fața a 2000 de spectatori — număr record pentru orașul nostru — F. C. Craiova a dispus norocos de F. C. Nistru.

Localnicii au fost urmăriți tot timpul jocului de ghinion și e de menținut faptul că în cursul reprizei a doua înaintașii lor au tras de trei ori în bară. Învingții nu au fost cu nimic inferiori învingătorilor.

Au marcat pentru Craiova, Stoianovici, Brașoveanu și Niculescu 2, iar pentru localnici Belousef și Beraru 2. S'au remarcat de la Craioveni, Valter, Miclea, Stoianovici și Niculescu, — care a fost de departe cel mai bun de pe teren, — iar de la F. C. Nistru, Tcacenco, Anton, Beraru și Belousev.

D. Mielu Petrescu (București) a arbitrat formațiile:

F. C. Craiova: Ciocâlteu, Miclea, Valter, Reicu, Biban, George, Niculescu, Pacheteanu, Stoianovici, Constantinescu, Brașoveanu.

F. C. Nistru: Draganov, Gologan I, Tcacenco, Mocanu, Silaghy, Anastasiu, Gologan II, Beraru, Anton, Simion, Belousev.

F. C. Ploești	14	12	1	1	64: 9	25
F. C. Brăila	15	10	3	2	33:16	23
F. C. Craiova	14	9	2	3	34:16	20
Mureșul	14	10	0	4	44:22	20
C. A. O.	14	9	1	4	41:30	19
A. S. Constan.	18	6	0	12	35:51	12
F. C. Nistru	13	4	1	8	23:33	9
Dragoș-Vodă	14	4	1	9	23:37	9
Astra	13	2	3	13	17:51	7
Vic C. F. R.	18	0	0	16	3:71	0

Seria II-a

Mica a terminat la egalitate: 1-1 (1-1) cu C. F. R. (Turnu Severin)

Brad, 14 (prin telefon). — Azi s'a disputat în localitate matchul dintre Mica și C. F. R. din Turnu Severin. Spre surprinderea generală matchul s'a terminat la egalitate 1-1.

Au asistat 500 de spectatori.

Terenul bun și timpul frumos.

Jocul n'a avut istoric, Mica presând în continuu, dar neputând fructifica acțiunile avute.

Punctele au fost marcate în modul următor: în min. 12 Chereșlădeanu (Mica) deschide scorul pentruca 8 minute mai târziu Nanu (T. S.) să egaleze. Scorul rămâne neschimbat până în min. 10 când isbucnește un mare scandal. Cauza? Apărarea feroviarilor face hands în careu dar arbitrul acordă lovitură liberă depe linia de 16 m. Scandalul este 9 m.

Apțanat de arbitru care a scăpat matchul din mână.

Cei mai buni oameni ai Micei au fost Iancu — cel mai bun depe teren — Lungu, Chereșlădeanu și Tăuceanu.

Restul foarte slabi în special atacul care n'a corespuns.

Dela caispeți apărarea Martin, Ionescu foarte bună.

Un amănunt revelatoriu: în rep. II o singură minge a ajuns la poarta Micei.

A condus C. Daju - Timișoara următoarele formații:

MICA: Mocuța, Iancu, Lungu, Teodorescu, Fusoi, David, Chereșlădeanu Bugariu, Aliman, Bârlea, Tăuceanu.

C. F. R. (T. S.): Robu, Martin, Ionescu, Hațiegan, Pârjol, Dumitrescu, Szillard, Cosma, Lupulescu, Iascineski, Nanu.

Electrica a învins la mare luptă Vulturii

Rezultatul 1-0 (0-0)

Timișoara 14 (prin telefon). — Pe un timp și un teren nefavorabile jocului cu balonul rotund, Electrica a învins la limită Vulturii din Lugoj cu 1-0.

Jocul a fost dur. Consecința Mayer și Covaci fiind eliminați depe teren.

Singurul punct a fost înscris de Pantea în min. 28.

A arbitrat d. Palfy-Arad următoarele echipe:

ELECTRICA: Tescha, Mayer, Barma, Possa II, Possa I, Ioanovici, Biro, Pantea, Covaci, Gall, Csaffa.

VULTURII: Holzman, Hlavaty, Bobnarec, Hambalgo, Iorga, David, Hodișan, Popescu, Lechman, Mayer, Mustețiu.

Jiul a dispus ușor de Chinezul cu 2-0 (1-0)

Petroșani 14 (prin telefon). — In fața a 1500 spectatori Jiul a reușit să dispună relativ ușor de Chinezul cu 2-0 la pauză fiind 1-0. Jiul atacă de la început și reușește să înscrie încă din minutul 12. Getzö primind o pasă de la Vâjdea înscrie frumos. Ambele echipe dispun de cornerie, care rămân însă fără rezultat. Chinezul începe să domine însă înaintarea în zi proastă nu poate concretiza nimic.

La reluare Chinezul domină insistent însă fără rezultat.

In minutul 59 Vâjdea înscrie dintr'o pasă a lui Getzö, ridicând scorul la 2-0 pentru Jiul, rezultat cu care jocul se termină.

Echipele au alinlat formațiile:

JIUL: Demeny, Zastrunca, Medve II, Medve III, Szabo, Radu Gezö, Orasi, Scovran, Socaciu, Vâjdea.

CHINEZUL: Leitesdorf, Molnar, Stanon, Peciafschi, Wetzer III, Sam, Csapo, Covaci, Thierjung, Löschöny, Deninger.

Mica	14	10	13	32:11	21
Electrica	14	10	0	4 25:17	20
Minierul	14	9	1	4 22:14	19
Chinezul	15	9	0	6 37:27	18
Vulturii	14	7	2	5 20:20	16
Jiul	14	6	3	5 24:13	15
Gloria	13	6	2	5 32:25	14
C.F.R. (T.S.)	14	4	1	9 17:32	9
C.F.R. (S.)	14	3	2	9 12:21	8
Sparta	18	1	2	15 10:51	4

Seria III-a

Crișana a terminat la egalitate cu Monopol: 1-1

Tg. Mureș, 14 (prin telefon) — Astăzi s'a disputat în localitate jocul dintre Crișana și Monopol. Au asistat 1000 de spectatori. Jocul s'a terminat la egalitate după ce Crișana conducea la pauză cu 1-0. In prima repriză Crișana domină și drept rezultat al acesteia, reușește să înscrie în minutul 35 prin Bobreac. La reluare Monopol își revine și reușește să egaleze prin Pascu în minutul 15.

Crișana: Pop Al., Nagy, Saborski, Prutea, Torjoc, Martin, Ursan, Deleanu, Pop, Aurel, Silagy Pop Gh.

Monopol: Nagy, Petco, Gever, Beldi, Szanto, Carabaș, Panaioth, Naghy, Compt, Pascu și Soos.

La Satu Mare

O frumoasă victorie a Olimpiei C. F. R.

Olimpia C.F.R. - Stăruința 5-1 (3-1)

Satu Mare, 14 (prin telefon). — Azi s'a disputat în orașul nostru matchul dintre Olimpia C. F. R. și Stăruința. Victoria a revenit localnicilor care au câștigat detașat cu scorul de 5-1 (3-1).

Au jucat următoarele echipe:

OL. C. F. R.: Molnar, Szegedi, Fazekas, Măgureanu, Astaluș, Dragoș, Năstureanu, Candrea, Therași, Ioviță, Boresckay.

STARUINȚA: Nistor, Rotzcaj, Fabian, Neagrău, Cionț, Nagy-Duncan, Toth, Szilagy, Creța, Pop Gh.

„U" învingător la Reșița

Universitatea - SSMR 3-1 (0-0)

Reșița, 14 (prin telefon). — Astăzi s'a disputat în localitate jocul dintre Universitatea-Cluj și S.S.M.R. din localiate. Victoria a revenit echipei din Cluj după o luptă mare. Au asistat 800 de spectatori. Jocul a fost foarte viu cu faze alternante de pe un teren pe altul. In minutul 8 Coracu transfrmă un corner, obținând primul punct pentru „U". In minutul 20 Bolekcs egalează pentru ca în minutul 29 Medrea să reia conducerea pentru „U".

In minutul 36 Vizer, printr'o lovitură de cap, înscrie ultimul punct pentru „U".

„U": Boroș, Medrea, Iancovici, Maghiaros, Joja, Csacani, Tăvand IV, Comand, Vizer, Medrea III, Coracu.

S.S.M.R.: Bugariu, Barta, Kirspeck, Kirșer, Stach, Riovitz Blanușteac, Albu, Palatz, Duți, Fleameatz.

La Satu Mare

Un draw perfect între Cimentul și Industria Sârmei 1-1 (0-0)

Turda, 14 (prin telefon). — Matchul de azi din localitate dintre Cimentul și Industria Sârmii s'a terminat la egalitate 1-1 fiecare echipă înscriind câte un punct. Goalurile au fost înscrise de Toth (Ind. S.) și Sebeșan (Cimentul).

Au jucat următoarele echipe:

IND. SĂRMII: Moraru, Felecan, Matias, Lazăr, Marian, Bonațiu, Gherman, Toth, Murza, Cezar, Hragel.

CIMENTUL: Csarkaj, Vass I, Tuti, Lucian, Kosma, Russu, Sânta I, Szekely, Sânta II, Rațiu, Vass II.

Crișana	13	12	1	0 42: 6	25
Universitatea	13	10	1	2 42:14	21
Oltul	13	6	5	2 26: 1	17
Ind. Sârmii	13	7	2	5 30:15	16
S.S.M.R.	14	7	1	5 30:17	15
Cimentul	13	6	2	5 27:20	14
Stăruința	14	5	2	7 22:31	12
C.S. Tg. M.	14	3	3	8 17:38	10
Ol. C.F.R.	13	4	1	8 22:32	9
Victoria	18	0	0	18 5:76	0

Seria IV-a

Pe o ploaie măruntă și rece

Macaby (București) a învins confortabil „tizul" din Chișinău cu 5-0 (4-0)

Singurul match al Diviziei Naționale B. din Capitală s'a disputat eri dimineață pe arena Ciocanul opunând grupării bucureștene Macaby filiala sa din Chișinău cu acelaș nume. Pe hârtie jocul se anunța palpitant, pe teren însă lucrurile s'au întâmplat invers, căci ploaia rece de ...toamnă, a transformat arena din Dudești într'o vastă mocirlă care a stânjenit enorm acțiunile jucătorilor. Spectatorii au asistat în număr restrâns, aproximativ 1000, mulți preferând să stea acasă, sau să vizioneze un film de aventuri la un cinematograf de cartier.

Cei care au preferat să facă deplasarea n'au dece să se plângă căci au văzut în unele momente scene de adevărat football.

MACABY BUCUREȘTI O FORMAȚIE CAPABILĂ DE REZULTATE MARI

Bucureștenii au prezentat echipa standard, reintrând și Hofman și s'au comportat excelent.

(Continuare in pagina 5-a)

Football Football Football Football

Un derby ratat de ploaie...

O bară a lui Sipoş şi o ezitare a lui Negrescu au arătat că

TIMIŞOARA este egală cu BUCUREŞTI

Scorul, — 2-2 —, a fost realizat de Auer şi Ploeşteanu pentru bucureşteni şi Marcu (2) pentru Liga de Vest

Vremea, este dela un timp încoace cu totul potrivnică manifestațiilor sportive din Capitală. Acum o săptămână viscolul a împiedicat desfăşurarea normală a activității, iar eri ploaia, care n'a încetat nici o secundă, a stânjenit în mod serios un program care se anunță într'adevăr senzațional.

O echipă timişoreană a însemnat totdeauna atracție pentru sportivii bucureşteni şi cei aproximativ 5000 de spectatori cari au înfruntat ploaia deasă de eri, vă asigurăm că au venit la A.N.E.F. în primul rând pentru matchul Liga de Vest-Bucureşti. Echipele bănățene deşi numai joacă acelaş rol de frunte în foot-ballul nostru ca în trecut, prezintă însă suficiente garanții de reuşită, în ceeace priveşte spectacolul pur sportiv. De aceasta am avut ocazia să ne convingem şi eri.

In ciuda terenului complet desfundat, plin de băltoace, am asistat la un joc frumos, pasionant pe alocuri, care desigur ar fi fost şi mai frumos şi mai pasionant pe teren uscat.

Surpriza cea mai plăcută ne-a furnizat fericita alcătuire a echipei oaspe, care nu a avut nici un punct slab. Liga de Vest cuprinzând 6 jucători dela U.D.R., 4 dela Ripensia şi unul dela A. M. E. F. A., a fost o formație cu mult mai omogenă ca aceea a Bucureştilor, care a „trăit" mai mult prin calitățile individuale ale unui Auer, Ploeşteanu şi Sipos. In special ne-a impresionat apărarea bănățenilor, care în duel cu „înaintarea de 18 carate" s'a lăsat numai de două ori bătută.

Echipa bucureşteană n'a corespuns aşteptărilor. Câțiva dintre jucători s'au mişcat neaşteptat de slab pe terenul desfundat. Ne referim în primul rând la fundaşi şi mai ales la Negrescu. Fundaşul Venus-ului pe care-l considerăm ca unul dintre cei mai buni fundaşi din țară a fost de nerecunoscut şi cel de al doilea goal al oaspeților se datoreşte unei mari greşeli făcută de el. De asemenea Drăgan nu a ştiut să se acomodeze nici un moment cu partenerii şi cu terenul alunecos.

Prassler a jucat destul de bine în prima repriză, dar după pauză a vrut să facă cu orice preț o exhibiție de dribling şi bine înțeles n'a reuşit pentrucă avea în față pe Simatoc — cel puțin tot atât de tehnic ca şi el — şi în ultima instanță pe Slivăț, un fundaş de mare valoare.

E. HMR.

*

Un derby ratat de o ploaie insolentă şi melancolică, aşa ca în Bacovia sau Verlaine.

Pentrucă matchul de ieri ar fi putut într'adevăr să însemne un derby.

Intâlnirea aceasta, oarecum amicală, a însemnat la un moment dat o partidă atât de disputată, încât puțin a lipsit ca să nu degenereze. Lacatoş simțea o nevinovată predilecție să-l îmbrățişeze pe Sipoş de câte ori erau aproape unul de altul, iar în lipsa brațelor (care erau uneori penalizate) făcea uz şi de picioare (care erau totuşi penalizate).

Ploaia aceea monotonă însă şi mai ales băltile inoportune au făcut ca multele, foarte multele intenții bune să... cadă în baltă.

Nu e vinovat însă nimeni pentru aceasta.

JOCUL INCEPE CONFUZ

Un semnal cazon de trompetă, venit de undeva pe neaşteptate şi trezitor de nostalgii destul de neagreate, pare că a scos jucătorii din cabine. Intâi, — firește — oaspeții: *Pfeilinger, Slivăț, Fodor, Simatoc, Cotormani, Lacatoş, Micu, Zsizsic, Marcu, Spielman* şi *Dobay*.

In costume albastre şi sgribuliți. Figuri cunoscute, foarte cunoscute, veterani strălucind în naționalele de altădată şi tineri plini de speranțe.

Apoi, bucureştenii: *Sadovsky, Dragomirescu, Negrescu, Demetrovici, Drăgan, Moldoveanu, Sipoş, Ploeşteanu, Auer, Bodola* şi *Prassler*, în tricouri roşii şi pantaloni albaştri.

Singurul punct negru (la propriu, să ne'nțelegem) pe teren e d. Tică Iliescu.

Jocul începe. Şi e firesc să fie confuz. Reprezentativele, alcătuite din jucători dela diverse formații, suferă de lipsă de coesiune. Fără să vrea, jucătorii trec balonul mai mult celor cu cari sunt învățați dela club, sau joacă personal. Asta la început numai. Pentruca după câteva minute, instinctul footballistic al atâtor vedete (şi ieri au fost 22) să înceapă să se arate, dând naştere la o mulțime de faze foarte spectaculoase. Ei! dacă n'ar fi fost băltile...

BUCUREŞTENII SUNT MAI BUNI

Se observă însă dominarea din ce în ce mai insistentă a bucureştenilor. Atacul, foarte inteligent condus de acel vulpoi pe nume Auer, înghebează acțiuni destul de periculoase pentru poarta „Apusenilor". Linia de mijlocaşi îi susține cu foarte mare eficacitate.

Aceasta dă prilej apărării timişorene să se releve. Cuplul Slivăț-Fodor se înțelege foarte bine. Pfeilinger însă ezită. E slab chiar. Are „circumstanța atenuantă" însă că a înotat mai mult decât a plonjat.

După primul sfert de oră, de dibuieli mai mult, jocul devine pasionant. Linia de mijlocaşi bucureşteană, sau mai bine zis Moldoveanu, pune stăpânire pe teren.

Şi dela Moldoveanu pleacă primul goal.

Rapidistul prinde o minge în careu, pleacă mai departe cu ea, driblează până aproape de careul advers, unde pasează uşor lui Auer. Ricci mai face câțiva paşi şi marchează spectaculos.

1-0 PENTRU BUCUREŞTENI

Auer e declanşat. Face joc de înaintaş centru aşa cum se făcea pe vremuri, driblează şi chiar în minutul următor ratează, trimițând puternic peste bară.

Bucureştenii joacă mai mult pe stânga. Casi oaspeții de altfel. Prassler şi Dobay arată mare poftă de joc. Mai ales ultimul. Impreună cu Spielman, formează o aripă redutabilă, mai ales că Negrescu arată că tot mai este în eclipsă de formă.

Şi totuşi, Zsizsic e cel care era să egaleze. Primise o pasă dela Micu, prea puțin jucat ieri şi Sadowski a trebuit să plonjeze ca în zilele lui bune, pentruca să poată opri balonul pornit spre colț.

MARCU DOVEDEŞTE CA ARE SHOT

Minutul 30 aduce egalarea situației.

Dobai are încă una din cursele lui caracteristice şi centrează. Marcu prinde, fuge şi marchează imparabil în colțul drept al porții:

2-2

Bucureştenii nu desarmează însă. Intreaga înaintare muncește enorm. In miutul 34, Pfeilinger dă dovadă că este un portar de mare clasă, în ciuda tristei figuri făcute până acum blocând în picioarele lui Auer o minge magistral condusă de Ploeşteanu şi Sipoş, până la el.

Gelos parcă pe isprava rivalului său direct, Sadovski salvează în minutul 39 un goal aproape făcut de Spielman.

MARCU DOVEDEŞTE CA PE LANGA SHOT MAI ARE ŞI CAP

„West-manii", — cum spunea un spectator cu reminiscențe din povestirile romantice ale lui Karl May — atacă furioşi spre sfârşitul reprizei. In minutul 44, Dobay centrează. Marcu era sever păzit de Dragomirescu. Deci sare peste minge şi Micu se găseşte cu mingea în picior, la trei metri în fața porții. Reuşeşte totuşi să rateze. Fluerul final găseşte balonul tot în terenul bucureştenilor.

REPRIZA SECUNDA A INCEPUT SUB ZODIA LUI SIPOŞ

Repriza a doua părea că va aduce necondiționata victorie a bucureştenilor. Jocul la o alură de sărbătoare. Jucătorii s'au înțeles parcă să nu mai facă nicio greşeală tehnică, să nu mai alunece chiar. Şi, dacă mingea n'a avut totdeauna drumul corect, aceasta se datorează numai băltoacelor.

Sipoş pare nemulțumit de quasi-inactivitatea din prima parte a jocului. Se deslănțuie furios, combină, fuge, fuge, dar... Lacatoş îl opreşte, de cele mai multe ori, cu mâna.

In minutul 4 totuşi, trece peste toată apărarea şi trage puternic. Salvează bara. Mingea ajunge la Prassler, care ratează şi el. Dealtfel, Prassler începe să facă o partidă inexplicabilă. A încercat o serie de driblinguri absolut inutile, exasperante, din care fostul său coleg de club, Slivăț, a avut totdeauna de câştigat. Cu totul opus arată Sipoş.

O cursă impresionantă pe extremă, şi trage la poartă. Respinge Fodor la Moldoveanu, care fuge şi el. Pfeilinger salvează în corner. Bate Prassler. Tot Moldoveanu reia, dar peste bară.

PLOEŞTEANU MAREŞTE SCORUL

E rândul venusiştilor acuma să aducă avantajul bucureştenilor.

O mingie trimisă de Demetrovici ajunge la Bodola, care trece lui Ploeşteanu. Acesta se strecoară prin apărarea adversă şi marchează dela 20 m. Era minutul 11.

Şi acum începe seria fouliurilor. La rând şi din ambele tabere. Cu o uşoară „dominare" timişoreană. Fazele se succed spectaculos şi rapid. Mai ales în favoarea bucureştenilor.

GREŞALA LUI NEGRESCU

Egalarea este opera totală a apărării Capitalei, în minutul 23.

Dobay are o cursă stil propriu, pasând înainte spre Marcu, Sadowski iese din poartă, dar Negrescu pare că va ajunge mingea. Sadowski se opreşte... Şi se opreşte şi Negrescu. Atunci vine Marcu şi trece uşor balonul pe sus, în poarta goală.

Până la sfârşit, câteva minunate acțiuni ale lui Auer, secondat de Bodola, dar sistematic stricate de Prassler.

...Şi matchul s'a terminat la egalitate. Liga de Vest să aducă o jertfă ploii.

a. gh.

Divizia națională B

(Urmare din pag. IV-a)

Bombardamentul lor a întâlnit însă un Libov în formă excelentă care a fost o plăcută revelație pentru publicul spectator.

Echipa este bine sudată, beneficiază de o condiție fizică excelentă şi vor scoate rezultate excelente.

Macaby Chişinău
un partener excelent

Basarabenii deşi au pierdut la mare diferență sunt o echipă redutabilă. Totuşi au făcut o mare greşeală retrăgându-se în apărare căci au dat prilej bucureştenilor să domine şi să fructifice această dominare.

Inaintarea s'a confortat mizerabil excepție făcând Glük care a muncit pentru toți.

JOCUL

La început jocul este egal construindu-se acțiuni şi de o parte şi de alta. In min. 10 la o frumoasă acțiune a bucureştenilor balonul atinge bara şi Libov lămureşte.

Scorul este deschis în min. 11 de Szika care marchează cu capul folosind o centrare a lui Herman.

In min. 16 Herman centrează drept în poartă marcând al doilea goal p tru bucureşteni.

Scorul este mărit de Hoffman în min. 19 în urma unei frumoase centrări a lui Moisescu.

In min. 24 Alic are ocazia să se releve salvând un goal gata făcut depe linia porții.

Ultimul goal al reprizei este marcat de Szika în min. 25 cu un shot dela 25 metri.

In min. 35 şi 36 două ocazii periculoase sunt lămurite de acelaş Libov. Repriza se termină văzând pe bucureşteni la poarta lui Libov.

La reluare jocul este mai animat şi Kerkay are ocazia să se releve apărând câteva mingi periculoase.

Ultimul goal este marcat de Bărbulescu în min. 81 la un corner bătut de Herman.

Basarabenii au ocazia să reducă handicapul dar Glük ratează două ocazii sigure. Jocul se termină spre bucuria jucătorilor care căpătaseră înfățişări stranii.

CINE S'A REMARCAT

Invingătorii au avut cei mai buni oameni în Kiss, Hoffman, Bărbulescu, Havas şi Csajka.

Dela basarabeni s'au remarcat Libov, Kraus, Glük, Ruhis şi Alic.

ARBITRUL ŞI FORMAȚIILE

A condus corect d. Freund Bucureşti următoarele echipe:

MACABY Buc.: Kerkay, Havas, Csajka, Şie, Kiss, Hecht, Herman, Szika, Hoffman, Bărbulescu, Moisescu.

MACABY Chiş.: Libov, Alic, Gero, Ruhis, Kraus, Koifman, Țelnic II, Glük, Fischman, Livovski, Gertz.

Ferroemail terminând
la egalitate cu Prahova 0-0 şi-a redus simțitor şansele la titlu

Ploeşti, 14 (prin telefon). — Mult aşteptatul derby dintre Prahova şi Ferroemail disputat azi în oraşul nostru s'a sfârşit spre surprinderea generală la egalitate, niciuna din echipe nereuşind să înscrie vreun punct.

Au asistat 1500 de spectatori. Tot timpul matchului a plouat. Terenul desfundat a stânjenit enorm acțiunile jucătorilor.

Ferroemail a dominat tot timpul jucând la o poartă dar n'a putut să înscrie din cauza înaintării extrem de ineficace.

Prahova în deplasare s'a confortat excelent.

In urma acestui rezultat şansele Ferroemailului scad simțitor în lupta pentru şefie.

S'au remarcat dela învingători „becia" Szabo, Neagu şi mijlocaşii Notti, Mincea şi Pascaru.

Prahovenii au avut cei mai buni oameni în Ioanid, Panowski, Burlacu, Sperlea şi Grün.

A arbitrat d. Caciuc Leonard Buc. foarte bine următoarele echipe:

FERROEMAIL: Lazăr, Szabo, Neagu, Notti, Mincea, Pescaru, Vaida, Simionescu, Iahny, Draga, Victor.

PRAHOVA: Ioanid, Panowski, Burlacu, Sperlea, Păunescu, Grün, Stoica, Manolescu, Alpănescu, Lipănescu, Bărbulescu.

D. V. A. - Franco Română amânat

Galați, 14 (prin telefon). — Jocul dintre D. V. A. şi Franco-Română, care trebuia să se dispute astăzi în localitate a fost amânat din cauza unei ploi torențiale care a făcut terenul impracticabil. Acest joc era aşteptat cu mare nerăbdare întrucât clarifica mult situația leaderului.

CLASAMENTUL

Fr. Română	13	11	1	1	54:17	23
Macaby (B.)	14	10	2	2	43: 8	22
Ferroemail	14	10	2	2	50:12	22
Prahova	13	6	3	4	24:25	15
D. V. A.	12	7	1	4	30:23	15
Macaby (Chiş.)	14	6	1	7	26:31	13
Turda	13	5	1	7	24:18	11
Muncitorul	13	3	1	9	17:43	7
C. S. Doc	18	3	0	15	19:70	6
Traian	12	1	0	11	9:49	2

Campionatul districtual

(Urmare din pagina 2-a)

CATECORIA II-a
Seria A

A. S. Distribuția 3
Grivița 2

Pe terenul B. T. M. T. s'a jucat matchul pt. camp. cat. II A. dintre echipele mai sus numite.

Echipa d-lui dir. I. A. Selageanu și L. Goldștein a învins și de data aceasta, dovedind încă odată că nu are adversar în seria sa.

Dela început galbenii domină și Grivița nu face altceva decât să se apere.

Rând pe rând, Lupu, Drăgan și Flamaropol trag cu mult brio, dar nu pot marca.

In minutul 15 Lupu primește mingea dela Drăgan și marchează imparabil, deci 1-0 pt. galbeni.

Grivița caută să-și impună jocul, dar tehnica galbenilor își spune cuvântul și Sachelarie de la 30 m. marchează fulgerător sus în colțul stâng, deci 2-0 pt. Distribuția. Grivița joacă mai nervos și caută să marcheze cu ori ce preț.

Bartha bate un fault făcut lui Păcuraru de Zamfir și marchează; Coltor scăpând mingea în gol, deci 2-1 pt. galbeni.

La reincepere Grivița joacă cu multă însufleție dar galbenii nu cedează și domină. La o deschidere a lui Păcuraru, Polak marchează după ce Coltor scapă mingea din brațe, de 2-2.

Din acest moment nu mai este pe teren decât o echipă: A. S. Distribuția.

Lupu fuge pe tușe și centrează la Drăgan care marchează calm aducnâd victoria meritată pt. echipa sa. Cei mai buni dela Distribuția au fost: Vasiliu I, Sachelarie, Flamaropol, Lupu, Nelu și Drăgan.

Dela Grivița: *Păcuraru I, II, Bartha, Polak și Popa.*

A. S. DISTRIBUȚIA: *Coltor, Zamfir, Brezoi, Vasiliu, Flamaropol, Sachelarie, Nicu V., Nelu, Lupu, Drăgan, Constantinovici.*

GRIVIȚA: *Conda Bartha, Vlad, Covaci, Popa, Popovici, Păcuraru II, Horgaș, Polak Păcuraru I, Leseuci I.*

Pebe 4
Orpheus 0

Pe terenul Biruința echipa Pebe a învins la scor pe Orpheus cu 4-0 prin punctele marcate de Bibi 2, Trandafir 1, Popa 1.

Pebeul a fost superior din toate punctele de vedere și și-a surclasat adversarul.

Cei mai buni jucători dela Pebe au fost: Radu, Ungureanu, Gilică, Bibi, Popa și Tolbaru.

Dela învinși: Tănase, Economu și Papaionidis.

PEBE: Ungureanu, Radu, Stere, Tolbaru, Gilică, Jean, Frutt, Trandafir, Bibi, Popa, Paulică.

ORPHEUS: Tănase, Economu I, II, Valiadis, Gunis, Gusgunis, Papaionidis, Gazis, Gulan, Geru, Manea.

Dacia Traiană
Stăruința forfait

CLASAMENTUL CAT. II-a
Seria A

Distribuția	14	12	2	0	64:13	26
Ciclop	12	8	3	1	37:12	19
Ind. Iutei	12	7	3	2	48:13	17
C. F. R. B. T.	12	7	1	4	35:15	15
Dacia Traiană	14	5	5	4	30:26	15
Stăruința	13	4	4	5	26:42	12
Orfeus	13	4	1	8	20:44	9
Grivița	13	2	4	7	23:41	8
Pebe	13	2	1	10	13:39	5
Colentina	12	1	0	11	12:64	2

Seria B

Garajele Mihăescu 5
Ion Dârlău 2

Un joc viu disputat a avut loc între echipele de mai sus. Victoria a revenit Garajelor Mihăescu fiindcă au știut să profite de toate ocaziile avute. Invinșii nu au putut înscrie mai mult de 2 goaluri din cauza apărării Garajelor Mihăescu care a jucat excelent.

Rezultatul este just, totuși Dârlău ar fi meritat, în urma jocului prestat, un draw.

S'au remarcat: Tolan (cel mai bun din „22"), Emil, Ionescu, Phoebus și Munteanu.

CLASAMENTUL CAT. II-a
Seria B

Carmen	11	11	0	0	66: 4	22
S. T. B.	11	8	0	3	35:14	16
Lupeasca	11	6	1	4	30:44	13
Suter	11	4	3	4	34:33	11
Biruința	11	4	2	5	23:25	10
Mihăescu	11	4	2	5	21:20	10
I. Dârlău	12	2	4	6	16:30	8
Sp. Muncitoresc	11	2	2	7	21:36	6
Victoria	11	2	0	9	17:50	4

CATEGORIA III-a
Seria A

Zburătorii 4
Vulturii Carpaților 1

Pe terenul din com. Colentina s'a disputat matchul dintre Zburătorii și Vult. Carpaților. Jocul a fost de factură slabă, terenul fiind impracticabil nu a putut îngădui jucătorilor să practice un joc frumos. Zburătorii fiind superiori Vulturilor au învins pe merit. Vulturii au jucat în ultimele minute foarte bine în apărare și — puțin cam brutal. Rezultatul la pauză 3—1. S'au remarcat dela Zburătorii: Tudor Tănase, Negulescu P., Mehterian și Giorgian. Dela Vulturii Carpaților au plăcut: Măruntu, Gogu, Garbea și Tony.

Au marcat dela Zburătorii: Georgescu (2), Negulescu și Ionescu.

Dela Vulturii Carpaților: Măruntu.

Formațiile: Zburătorii: *Tănase, Toma, Ionescu T., Stroia, Mehterian, Ionescu, Negulescu I. Georgescu, Georgian, Negulescu II, Ionescu D. N.*

Vulturii Carpaților: *Ionescu, Toth, Marincea, Petrescu, Tony, Cornel, Breazu, Garbea, Costin, Gogu, Măruntu.*

Laromet 1
Vulturul de Mare 1

Matchul dintre Laromet și Vulturul de Mare s'a terminat nedecis.

Prima repriză Vulturul de Mare a fost cu puțin superior însă n'a putut marca nimic. In al doilea mi-temps Laromet pune stăpânire pe joc și înscrie, luând conducerea.

In minutul 60 Vulturul de Mare egalează.

Către sfârșitul matchului Laromet ratează o ocazie rară.

ENERGIA
STANDARD forfait

CLASAMENTUL CAT. III
Seria A

Fichet	12	8	2	2	51:31	18
Laromet	13	8	2	3	27:18	18
Standard	12	8	1	3	41:21	17
Energia	13	7	2	4	27:18	16
Sburătorii	13	6	4	3	36:24	16
V. Carpaților	11	3	5	3	19:21	11
Băneasa	12	4	2	6	18:30	10
Vult. de Mare	12	3	2	7	17:27	8
L. P. N.	13	2	2	9	11:47	6

Seria B

F. C. Național 2
Phenix 0

Pe terenul Turda s'a disputat matchul dintre F. C. Național, leaderul catgoriei a III-a și Phenix.

Peviniera Sportului Studențesc a reușit să se detașeze net și victoria a cucerito cu mare ușurință.

Phenix s'a apărat onorabil însă nu putea ține piept adversarului.

Cele două puncte au fost înscrise de Mihăescu.

Cei ma buni oameni ai învingătorilor au fost Teodorscu, Miclescu și Mihăescu.

Phenix a avut cel mai bun om în Croitoru.

P. T. T. 2
Dâmbovița 0

Având o echipă mai omogenă P. T. T.-ul a dispus de Dâmbovița care a jucat în 10 oameni.

Invingătorii au fost net superiori totuși Dâmbovița le-a opus o dârză rezistență.

Au marcat: Aurel și Georgescu. Cu toate că timpul a fost defavorabil și terenul acoperit în întregime de apă, jocul a fost animat îndeosebi de munca depusă de jucătorii Dâmboviței.

S'au remarcat: Slăvescu, Popescu, Popa, Stan (P.T.T.) și Teodorescu, Varga, Păun, Niculescu, Aramă (Dâmbovița). Echipele au aliniat următoarele formații:

P. T. T.: Stăvescu — Olaru, Dumitrescu — Georgică, Pușcariu, Moisescu — Popescu, Stan, Hirsch, Georgescu, Popa.

DAMBOVIȚA: Teodorescu — Varga, Păun — Andreescu, Ionescu, Ghițescu — Niculescu, Aramă, Benți, Ionescu.

F. C. Capitala 2
Generala 1

In ciuda timpului nefavorabil, întâlnirea dintre F. C. Capitala și Generala a fost viu disputată. Jocul a fost egal. Capitala a câștigat pentru că a știut să-și speculeze adversarul.

De altfel comportarea ambelor echipe a fost foarte bună.

Fulgerul 7
Șoimii 1

Fulgerul a zdrobit cu 7—1 (4—0) pe Șoimii în matchul disputat eri pe terenul Stadion.

Jocul a fost tot timpul la discreția învingătorilor care și-au dominat adversarii (car de altfel au jucat în 8 oameni) în propriul lor teren.

Au marcat: Sile (4) Teodorescu Ionescu, Vârga (F) și Iordănescu (Ș).

S'au remarcat: Ionescu, Băcută și Iordănescu.

E. F. A.
COMRO

Deoarece nici unul din arbitri delegați nu s'au prezentat, matchul nu a putut fi disputat.

CLASAMENTUL CAT. III

Seria B

F. C. Național	15	14	0	1	65:19	28
P. T. T.	13	9	2	2	48:15	20
Fulgerul	14	8	2	4	53:22	18
Generala	14	8	0	6	29:25	16
Capitala	14	7	1	6	29:22	15
Dâmbovița	15	7	0	8	37:30	14
Comro	13	5	0	8	25:38	10
Phenix	14	4	2	8	16:34	10
E. F. A.	13	3	3	7	24:44	9
Șoimii	14	4	0	10	22:57	8
Cotroceni	13	2	0	11	15:57	4

Ascam (jun.) 5
Luceafărul (jun.) 0

Juniorii Ascemului au zdrobit pe cei ai Luceafărului cu 5—0 într'un mi temp.

In a doua parte a jocului Luceafărul nu s'a mai prezentat pe teren.

Colțea (jun.) 9
A.C.S.A. (jun.) 2

A.G.E.R. (jun.) 5
S. E. T. (jun.) 4

Venus (jun.) 4
Metropola (jun.) 1

Olympia (jun.) 6
Adesgo (jun.) 0

Unirea Tricolor (jun.) 4
Sp. Muncitoresc (jun.) 1

F. C. Suter (jun.) 6
Standard (jun.) 0

JUNIORI

Juventus (jun.) 6
Macabi (jun.) 1

AMICAL

A. S. Distribuția (jun.) 6
L. P. N. 2

Juniorii galbenilor au învins la scor pe L. P. N. cu 6—2 prin punctele marcate de Sandu 3, Moțica 1, Fătu 1, Bușac 1, iar pentru învinși au marcat Văjoaică și Medianu. Cei mai buni dela galbeni au fost Moțica, Sandu, Epurean Nica și Tăut.

Sport școlar

LICEUL ELLEN cl. V-a — LICEUL MIHAI VITEAZUL cl. V-a 6—0 (3—0)

In cadrul cupei „Principele Carol, cl. V-a" s'a disputat ieri pe terenul Velodrom matchul dintre echipele claselor a V-a a Liceului Comunității Ellene și a Liceului M. Viteazul.

Scorul este deschis în minutul 10 prin Papadimulis urmat de Apostol (4) și Cordas care stabilește rezultatul 6—0.

Intreaga echipă învingătoare merită a fi menționată.

SPORTURI DE IARNA

Așii skiului românesc s'au antrenat în vederea săptămânii skiului de primăvară

Profitând de zăpada care în acest an favorizează ca nici odată pe skieurii noștri, așii skiului din Brașov, Predeal și Sinaia au făcut eri un serios antrenament în vederea Săptămânii skiului de primăvară.

La Brașov pista Sulinarului și panta de slalom din Poiana au fost luate pur și simplu cu asalt de către campionii orașului dela poalele Tâmpei.

La Predeal, skieurii din localitate au lucrat la Diham iar cei din Sinaia s'au deplasat la cota 1400 m. unde zăpada a fost excelentă.

SLALOMUL DELA 23 APRILIE VA STRANGE PE CEI MAI BUNI SKIEURI

Prima probă din cadrul săptămânii skiului de primăvară va strânge la Sinaia tot ce are mai bun skiul românesc iar organizarea pregătită din timp și cu grije va face să privim cu încredere desfășurarea acestei competițiuni.

Turing-Club Român colaborează la organizarea Cupei Bucegilor

Organizarea Cupei Bucegilor, care după cum se știe se va desfășura a doua zi de Paști, preocupă pe conducătorii Ski-Clubului București.

Ca și în anii trecuți, Turing-Club Român a înțeles să acorde un larg sprijin contribuind astfel la reușita acestei manifestațiuni care va avea darul să închidă sezonul de ski.

Casa de adăpost dela Vârful Omul — care, după cum se știe, este cea mai înaltă așezare din munții noștri, 2504 m. — a fost pusă la dispoziția organizatorilor și este rezervată concurenților și comitetului technic.

Se reamintește cu această ocazie că înscrierile pentru Săptămâna Skiului de Primăvară se închid în ziua de 20 Aprilie, pe adresa Ski Clubului București, str. Luterană 3.

ATLETISM

Azi se întrunește Comitetul Federației Române de atletism

Comitetul Federației Române de atletism se întrunește astăzi într'o importantă ședință.

La ordinea de zi a Biroului Federal figurează printre alte chestiuni și situația creiată atletismului bucureștean prin demisia comitetului Ligii de atletism Muntenia.

Să sperăm că fruntașii atletismului nostru vor găsi soluția pentru a asigura sportului atletic bucureștean posibilitatea să-și desfășure și de acum înainte activitatea.

Comitetul Federal va avea apoi să stabilească atribuțiile diferitelor comisiuni care vor funcționa în acest an în cadrul Federației și mai ales să fixeze programul de lucru al forului de specialitate pe sezonul în curs.

Tânărul Christodorescu și Radu Ioniță învingători în probele de ieri

Inițiativa luată de câțiva pasionați ai atletismului — în lipsa Ligii demisionată (!!) — de a organiza două probe în programul de ieri dela A.N.E.F., nu a putut obține succesul scontat.

Lipsa de antrenament și vremea cu totul nefavorabilă unei demonstrații atletice, iată motivele care au contribuit ca încercarea de ieri că suscite puțin interes în rândul spectatorilor preocupați de soarta echipei noastre la Roma!

In proba juniorilor alergată pe 2000 m., tânărul Christodorescu a câștigat în 6 m. 35 s. 4, urmat de începătorul Bădescu în 6 m. 53 s.

Pe 1500 m. Radu Ioniță mult schimbat în bine a terminat în 4 m. 22 s. 2. Tâlmaciu a urmat în 4 m. 33 s. iar Râșnoveanu complet refăcut a sosit al treilea în 4 m. 44 s. 4.

Dela Stadiul Român

Asociația polisportivă „Stadiul Român" aduce la cunoștința tuturor membrilor din secțiile de atletism, cross și marș că antrenamentele au loc în fiecare Miercuri și Vineri pe stadionul A. N. E. F. sub conducerea lui Carol Eichert.

„UN REZULTAT BUN"...

Italia a învins România numai cu 2:1 (0:0)...

... după ce echipa noastră a condus cu 1-0 şi a rezistat eroic atacurilor vehemente ale italienilor

Goalurile au fost marcate de Baratky, Biavati, şi Piola

După comportarea mai din ultimul ei match, echipa te şi a realizat la Roma o

Aşa cum am anticipat, un altar modern pentru jert poate fericită că moare uşor

Echipa României a avut jucat, desigur, discontinu. M dice, dar între aceste atacuri constant: refuzul resemnării.

Formaţia noastră n'a fost nici de pasiunea adversarului.

A rezistat eroic. A meritat cit intens, nu l-a căpătat favorabil.

mult sau mai puţin penibilă României s'a regăsit în par performanţă frumoasă.

„Stalio del Partito" n'a fost fa unei victime resemnată şi în cinstea zeilor.

momentele ei de revoltă. A ai mult prin acţiuni sporadisparate a existat un fir

intimidată nici de gloria,

rezultatul, pe care l-a mun gratis din partea unui hazard

Echipa României s'a apărat cu o „grandissima ardore", cum spunea admirativ crainicul postului de radio italian.

N'a existat în aceeaşi măsură şi în ofensivă. Italienii au dominat atacând vehement. In apărare însă ea a luptat formidabil. Şi a isbutit să smulgă un rezultat, care este onorabil.

Oamenii introduşi după matchul dela 31 Martie au întărit considerabil echipa.

David a fost cel mai bun om al nostru. Iar Reuter şi Iuhasz au făcut ceeace trebuia pentru o echipă, care se apăra: au muncit enorm.

*

Statistic, matchul este satisfăcător.

Rămâne 2:1 cu Italia şi Beranek la Roma.

Pentru viitor însă se impune o revizuire de concepţie şi metode.

Căci la Roma — orice s'ar spune, orice interpretare s'ar da rezultatului şi orice unghiu ne-am alege pentru a-l privi — puteam alinia o echipă mai bună, care să joace mai bine, mai variat, mai complect.

Apărarea face parte din jocul de football şi este la fel de important ca şi atacul.

Dar o echipă, care se apără numai, e o formaţie oarecum minoră. Fie apărarea ei magnifică.

E timpul ca echipa României să aibe personalitate.

Intâlnirea de la „Stadio del Partito" a arătat că poate avea această personalitate.

Cu cea mai bună echipă a noastră puteam câştiga.

BARATKI

Toţi corespondenţii sunt de acord cu acest lucru.

E un lucru care trebue să ne dea de gândit.

O REPRIZA ALBA

Roma, 14 (Prin telefon). — Intâlnirea dela Stadio del Partito a prezentat pentru italieni un interes neaşteptat.

Echipa română era un punct de atracţie dar toată lumea voia să vadă noua, revoluţionara echipă, pe care o selecţionase Vittorio Pozzo.

Au asistat 25.000 de spectatori. Iar 5.000 au rămas afară.

Stadionul, pe care s'a disputat matchul este destul de mic. El a fost ales tocmai pentrucă nu se sconta un interes atât de mare.

*

Jocul a început în alură vie. Italienii au adoptat tactica clasică. Au atacat vehement dela început. Dominarea s'a accentuat treptat şi timp de 30 de minute se joacă aproape numai în careul nostru.

Totuşi, raportul de cornere este favorabil României: 4:3.

In ultimul sfert de oră — ajutată puţin de vântul, care se înteţise — echipa noastră a atacat şi jocul a fost egal.

Nu s'a marcat niciun goal. Au fost însă şi ocazii puţine. Le-au avut italienii dar David, în formă excepţională, a apărat toate shouturile.

Nu este însă mai puţin adevărat că linia de atac a gazdelor este mai mult sau mai puţin o desiluzie.

Nu corespund încrederii selecţioneurului unic decât Piola şi Biavati, aripa dreaptă a echipei.

Baratky deschide scorul

România a marcat. Da. Abia plecată de la centru mingea este luată de Iuhasz atacantului italian.

CAMPATELLI

L-a deschis lung pe Gică Popescu, acesta l-a driblat scurt pe Pogotto şi a centrat pe la o jumătate de metru înălţime.

Venit în viteză, Baratky reia direct şi marchează imparabil.

Acest succes neaşteptat dă un curaj extraordinar echipei noastre. Publicul italian, torturat de ultimele matchuri ale echipei naţionale, anticipează un nou eşec şi flueră.

Piola trece centru atacant

In aceste momente dramatice, Pozzo are o idee extraordinar de fericită.

Trece pe Piola centru atacant şi Piola face cea mai mare partidă din cariera lui.

Echipa italiană atacă în trombă. Retrasă în apărare, echipa română rezistă însă cu

PIOLA

încăpăţânare.

Un sfert de oră infernal. In care David apără mai mult decât uluitor. Sfera, lovit, joacă mai slab decât în repriza precedentă.

Egalarea...

Pe teren nu mai există decât o echipă Aceea a Italiei, exclamă tot crainicul postului de radio. O frază exagerată, desigur, care spune numai că italienii au dominat categoric.

Egalarea plutea în aer, de mult timp. Piola în centru e mult mai periculos decât Bertoni, care joacă inter dreapta mai bine decât centru.

Totuşi ea se produce târziu şi în condiţii speciale.

In careul nostru se produce o învălmăşeală compactă. Lengheriu degajează dar mingia se loveşte de Biavati şi intră în goal.

Acesta a fost semnalul deslănţuirii echipei italiene care forţează victoria.

Toate acţiunile noastre sunt spulberate de linia de mijlocaşi: Locatelli, Olmi, Campatelli, care joacă extraordinar.

...ŞI VICTORIA !

Pentru a înţelege cum a fost dominarea italiană în a doua parte a jocului iată raportul

SFERA

de cornere e de 9:2 pentru italieni.

Şapte minute, poarta lui David este bombardată încontinu.

In minutul 24 Reuter face hands. Bate Olmi pe sus şi Piola reia cu capul. Goalul a fost imparabil şi pentrucă David a fost prins în „contre pied".

ROMANIA RATEAZA EGALAREA

Dar în această dominare puternică, echipa noastră are un moment de revenire.

In minutul 39, Mihăilescu trece lui Reuter, care trage puternic şi Olivieri respinge în corner.

Bate Reuter şi Baratky reia vale dar mingia se loveşte de Ricci şi iese în corner.

In poartă nu mai era nimeni. Astfel că shootul lui Baratky putea să fie goal.

In minutul 44, Biavati bate al 12-lea corner pentru italieni. Lupaş degajează însă. Mingia ajunge la Campatelli, care centrează.

Faza periculoasă este lămurită de Iuhasz, care degajează lung.

PIOLA ŞI DAVID

In ansamblu nu se poate spune prea multe lucruri despre matchul acesta.

Niciuna din echipe nu a arătat un joc organizat — nu

BIAVATI

poate fi nici vorbă de metode de joc. Şi deşi a dominat atât de categoric echipa italiană este departe de forţa fostei squadra azzura.

Italienii au jucat mult mai iute, mai legat şi mai hotărît.

România a trăit numai prin apărarea ei de fier.

Individual au jucat extraordinar Piola, care a fost de departe cel mai bun om de pe teren şi David, portarul României.

Al doilea om bun al nostru a fost Baratky. Urmează apoi Sfera.

Au jucat slab Mihăescu, Lupaş, Reuter şi Iuhasz.

Aceştia din urmă au muncit însă extraordinar.

Bindea a fost deadreptul inexistent (în repriza a doua n'a primit nicio mingie) iar Gică Popescu a fost prea puţin jucat.

La italieni a jucat foarte bine linia de mijlocaşi. Olmi a făcut chiar o partidă extraordinară.

De asemenea bine a jucat şi Biavati.

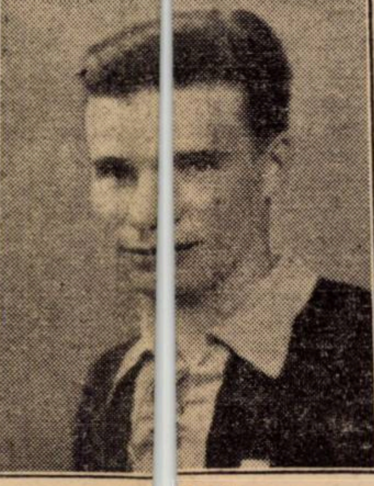

BINDEA

Ca şi în echipa noastră şi în cea italiană, interii au jucat foarte slab.

Intr'adevăr Bertoni şi Demaria au fost poate cei mai slabi jucători ai echipei.

FORMAŢIILE

Domnul Beranek a condus deloc bine, [illegible] următoarele formaţii:

ITALIA: Olivieri, Pagotto, Ricci, Locatelli, Olmi, Campatelli, Biavati, Piola (Bertoni), Bertoni (Piola), Demario, Reguzzoni.

ROMANIA: David, Sfera, Lengheriu, Vintilă, Iuhasz, Lupaş, Bindea, Mihăilescu, Baratky, Reuter, Gică Popescu.

Megafoanele dela A.N.E.F. au fost puse la punct...

Cu multe zile înainte de programul [illegible] plat dela A. N. E. F., s'a anunţat că spectatorii vor avea plăcuta ocazie de a afla din cinci în cinci minute mersul partidei de football România—Italia.

Ba chiar se preciza că s'a făcut şi o probă a megafoanelor pentru o perfectă audiţie. Eri însă megafoanele au tăcut nu ştim din ce cauză, înşelându-se în felul acesta riscant buna credinţă a spectatorilor adu[illegible] şi de altfel şi de această promisiune. In schimb au fost informaţi prin două vorbe numai, spuse printr'o ridicolă pâlnie de tinichea. Cei dela peluză — puţini dar nerăbdători [illegible] a şi cei din tribună — n'au putut auzi nimic.

E bine ca publicul plătitor să nu fie păcălit în modul acesta, fiindcă seriozitatea este un element necesar pentru bunele raporturi între „organizatori" şi publicul care — încăodată — e cel ce plăteşte...

Bucureşti-Timişoara

Sadowsky a plonjat în picioarele lui Zsizsik

România a învins Italia cu 3-0

Terenul plin de băltoace a împiedicat desfăşurarea unui joc spectaculos - dar a confirmat dorinţa românilor de a învinge

Mărculescu a marcat încercarea victorioasă în repriza a doua

F. CALISTRAT

Ne-a plăcut cândva, desigur, tangoul îndrăgostiţilor, care se voiau singuri, numai ei doi sub o umbrelă. Dar nu ne-a plăcut eri, o ploaie fără început şi sfârşit, pe care zile întregi am rugat-o, zadarnic, să contenească! Multora le-a venit în gând un vers din nu ştiu care poet care cântă ploaia, iar fotografilor şi vânzătorilor de bere şi limonăţi numele nu ştiu căror sfinţi şi obiecte bisericeşti.

Dar între sport şi o înmormântare nu-i nici-o diferenţă. Amândouă se ţin pe orice vreme, cu orice preţ. Paralela stărue, dacă adăogaţi metafora obişnuită a decesului de... năzuinţi.

Şi iată-te spectator şi cronicar, din nou prezent, la datorie. Ţi se oferă, în afara imaginii, furată parcă din filmul „Vin ploile", şi repetată pe infiniţi metri de peliculă, o întreită reuniune: rugbistă, foot-ballistică şi atletică. O prietenie, pe care cetitorii „curiozităţilor din toată lumea" o vor asemui, poate, amiciţiei dintre un leopard, un câine şi o pisică. Balonul oval, pantoful cu cue şi mingea rotundă — trei personagii din cea mai recentă fabulă sportivă — s'au întâlnit pe stadion, întrecându-se în luptă dreaptă. Morala fabulei: toţi sunt la fel de puternici şi deci trebue să fie legaţi, nu duşmani, căci atletismul e întâia literă din alfabetul tuturor sporturilor, iar foot-ball — rugbyul american e cel mai puternic argument pentru o similară preţuire a două sporturi, care la noi înseamnă două extreme. Deopotrivă însă, pe toate trei, le-a înfrăţit ploaia. Şi dacă stropii ne-au arătat că n'au niciun sens dispreţul şi grandomania, vom reuşi noi, care eri nu i-am putut combate decât cu impermeabile şi umbrele, să-i contrazicem astăzi?!

Tumbele foot-balliştilor şi goana lor după o mingie care se încăpăţânează să poposească prin bălţile Anefului, dăruieşte celor din tribune bună dispoziţia unei zile, pe care calendaristic am socotit-o aparţinând uneia din cele nouă ale urîciosului Mărţişor. Metamorfozaţi în Narcişi, portarii îşi privesc chipul în apele din faţa porţii, pe care le-ar voi respectate, ca fiind... teritoriale.

E rece şi urît ca într'o zi de toamnă. Spectatorilor sgribuliţi li se aduc ceaiuri (vor fi mâine la tei?) Pe borul pălăriilor ca pe un jghiab, apa se scurge nepăsătoare. Ciuperci imense şi negre par umbrelele resfirate la peluză. Poate de aceea aplauzele sunt atât de rare. E atât de greu să aplauzi cu o singură mână!...

Şi pentru întâia oară ne e dat să vedem „populara" complet goală. Fără un spectator. Fanatica, nelipsita „populară" este în această Duminecă, inexistentă. Un singur om, din miile care veniau din zori să-şi păstreze locul, nu-i prezent. Explicaţia?? Simplă şi tălmăcită de acest neîndurător tiran, ploaia: Celor dela populară li s'a permis trecerea la peluza centrală.

Până se schimbă decorul (înlocuirea barelor) alergătorii mânaţi în urmă de biciul ploii, îşi dispută întâietatea.

Sus în tribună, folosind rezonanţa plafonului betonat, un cor pe două voci cere necontenit:

— Re-zul-ta-tul de-la Ro-ma!

Câţiva infractori la legea alarmismului, anunţă prin megafonul palmelor o victorie a României:

— Rezultatul este 1—0. A marcat Baratki.

Doream o victorie contra Italiei. Am cucerit-o şi încă cu 3—0. Dar la.. rugby. De un „cincisprezece" care trebuia şi vroia să culeagă întâia biruinţă contra Italienilor. Ploaia, ca o călăuză credincioasă, a continuat mai departe monotonă, exasperanta ei melodie. Ne temem chiar ca însemnările noastre, — scrise pe genuchi sub o umbrelă cât cupola bisericii Sf. Petru din oraşul în care foot-ballul românesc trecea în acele momente un greu examen — să nu devină un buletin meteorologic sau un pluviometru în care au căzut prea puţine picuri de înţelepciune.

Nu după multe minute, cei treizeci de jucători erau tot atâtia fochişti, sau coşari de voiţi. Albă rămăsese doar bluza arbitrului, puritate pe care o păstra tenace, îndeosebi în preajma meleurilor.

Pentru mulţi a rămas un mister cum într'un joc atât de dur, cu aparenţele înşelătoare ale unei lupte greco-romane, nimeni nu este lovit sau rănit. Cavalerismul, sportivitatea, iată cine alungă de pe terenurile de rugby ambulanţele Crucii Roşii.

Un rugbist e un pasionat, un entuziast care luptă până la suprema dăruire ca să-şi vadă învingând echipa.

Cum altfel am putea interpreta strigătul jucătorului Mărculescu, pornit din tot sufletul, din toată inima — ajuns până în depărtate colţuri de tribună — care chema într'un ultim efort echipierii Naţionalei:

— Băeţi încă două minute! Dreapta România! Incă două minute!...

Şi aceste două minute au trecut. In lungă procesiune pornesc umbrelele spre eşiri. Caut privirile jucătorilor noştri. Sunt fericite, dar masca noroiului le-ascunde surisul. Veţi crede unii, surisul celui care va primi peste câteva clipe prima învingătorului! Ei bine, nu! Este surisul sincer al îndrăgostitului de sport, al celui care ştie că prin el a învins întreg sportul românesc.

VIRGIL LUDU

*

Ghinionul rugbyului este proverbial: de câte ori se organizează un spectacol interesant de atâtea ori plouă; aşa s'a întâmplat şi acum 3 ani şi tot la matchul cu Italia, aşa s'a întâmplat şi ieri. De data aceasta ploaia a făcut ravagii, transformând frumosul stadion al A.N.E.F.-ului într'o băltoacă.

Factura jocului, din această cauză, a fost mediocră, controlul balonului făcându-se extrem de dificil.

România a învins Italia pe merit: în acţiuni a fost mai periculoasă, driblingurile înaintării combinate câte odată cu acelea ale treisferturilor s'au terminat de multe ori în 22 advers.

Italienii au căutat să varieze jocul, de câteva ori deschizând chiar linia de treisferturi; dar s'au izbit de apărarea României care s'a găsit totdeauna bine organizată.

MATCHUL A FOST O LUPTA DE INAINTAŞI

Partida, aşa cum s'a jucat, a fost o luptă de înaintaşi: două pachete solide s'au războit pentru acapararea balonului — şi, cum era firesc, — fiecare a încercat să câştige prin arma cea mai bună pentru starea terenului — driblingul.

Luptă a fost la tuşă unde cu mici excepţii i-am egalat pe italieni, luptă şi la grămadă, unde în prima repriză, deşi Tănase n'a talonat, i-am împins copios, luptă, deasemeni în joc deschis, în care cei 16 înaintaşi au muncit din plin.

România a învins pentrucă a avut doi oameni excepţionali în G. Ionescu şi Mărculescu, pe Pârcălăbescu, înaintaşul cel mai periculos în atac, driblingul său fiind extrem de eficace, pe Covaci foarte bun la tuşă şi chiar în joc deschis — şi în fine o linie de treisferturi care, fără să strălucească, şi-a făcut datoria.

Performanţa în sine ridică rugbyul românesc la locul trei în concernul european şi îi deschide noi orizonturi pentru viitor.

Evident, în primul rând, meritul este al înaintării care, în tot, a fost un compartiment sudat.

Treisferturile atât într'o parte cât şi în alta n'au făcut decât să oprească acţiunile înaintaşilor, acţiunile lor în atac fiind sterile, datorită în bună parte desigur terenului.

DORINŢA ROMANILOR DE A INVINGE

România a intrat pe teren cu convingerea că trebue să învingă şi a învins. Am văzut jucători dând mai mult decât ceiace ştim că puteau da, şi când fluerul final a consfinţit victoria, dorinţa celor care credeau în ea devenise fapt împlinit. Realizarea marei dorinţi s'a făcut poate în momentul când nu speram, mai ales că italienii veneau după un sezon complect şi după antrenamente şi matchuri de selecţie repetate în multe zile.

La noi situaţia era contrară: o lună de abia a fost suficientă pentru a căpăta o formă convenabilă, dar destul de bună pentru a câştiga.

Evident că, în mare parte, meritul îi revine lui Ruffy care în afara faptului că a reuşit să grupeze înaintarea, i-a dat moralul necesar pentru a câştiga acest dificil match.

Aducerea acestui specialist va lăsa urme adânci în jocul nostru şi acei cari îi vor urma sfaturile, nu vor avea decât de câştigat.

JOCUL

La ora 5 şi 25 arbitrul Rapp fluieră începutul.

Jucătorii din ambele tabere par nervoşi şi nesiguri pe balon. Se joacă mult închis, în driblinguri

GICA IONESCU

şi la tuşe, în care românii, prin combativitate întrec pe italieni.

Jocul se mută de pe un teren pe altul fără vreo fază frumoasă până în minutul 33 când pachetul de înaintare român pleacă în frunte cu Ieremia într'un reuşit dribling. Mărculescu voind să culeagă balonul pentru a-l pasa pe 3/4 scapă înainte din cauza apei stricând o combinaţie reuşită jucătorilor noştri.

Nu trece mult şi jucătorii italieni înjghebează o şarje pe 3/4 de toată frumuseţea, terminată la aripă cu un placaj neiertător al lui Calistrat care clarifică situaţia. Mai remarcăm câteva mingi luate dela tuşe în stil magistral ale lui Covaci, Bataglini, Krauz, Stento şi Basek, precum şi marea activitate a lui Pârcălăbescu.

Repriza se termină găsind jocul în terenul italienilor.

Partea II-a a jocului are altă fizionomie: dominare românească.

Dela început, prin joc de înaintare, prin driblinguri şi tuşe, românii se instalează în terenul advers pe care nu-l părăsesc până în minutul 17, italienii surprinşi retrăgându-se într'o apărare disperată.

Dominarea românilor are darul să aducă şi victoria.

Fiind masaţi, 22 se luptă din răsputeri, iar românii încurajaţi atacă în trombă.

Pe un înainte al lui Bossi arbitrul dictează grămadă la 5 m. de linia de marcare italiană. Ai naştri împing puternic, şi balonul iese în favoarea lor. Mărculescu culege balonul şi intră fulgerător pe lângă grămadă, fiind protejat în ordine de Ieremia, Barsan şi Blasek şi marchează spre dezolarea şi surprinderea italienilor.

Transformarea având poziţia favorabilă este ratată — din cauza balonului ud — de Ieremia.

Italienii contra-atacă, însă tot românii domină. Nu pot majora totuşi scorul din cauza apărării bine organizată a italienilor. Cocor şi Cornel Munteanu introduşi la pauză fac minuni.

Incepând din minutul 30, românii încep a se resimţi, permiţând italienilor să pună stăpânire pe joc iar românilor să-şi scoată în evidenţă calităţile de apărători, în special linia de 3/4.

In acest timp italienii ne-au arătat faimoasele şarje cu balonul la mână cari ne-au uluit. Nu au marcat din cauza treisferturilor noastre cari au placat la sânge. Aşi au fost Calistrat, Nicu Nicolau, Cornel Munteanu şi Dinescu.

In ultimele minute românii îşi revin şi au două situaţii de marcare înjghebate în dribling de N. Nicolau şi Cocor.

Fluerul final, cam prelungit, găseşte jocul la centru şi învingătoare pe merit echipa română cu 3-0 (0-0).

ARBITRAJUL

Carl Rapp a arbitrat excelent. A urmărit îndeaproape jocul, a penalizat tot fără şovăire şi a fost autoritar.

Mai mult nu avem de spus.

JUCATORII

TOMA MOLDOVEANU, a început nesigur, pentru ca apoi să-şi revină, jucând bine.

JUPY CALISTRAT a fost excelent în apărare. A placat fără drept de apel pe cel mai de temut adversar. Jupy a fost unul din marii pionieri ai victoriei de ieri.

NICU NICOLAU, activ şi foarte bun în apărare.

ANDRIES, cam şters. S'a resimţit fiind accidentat. A avut câteva placaje reuşite.

C. DINESCU nu are calităţile unei aripi, neavând viteză. A jucat foarte bine în apărare.

NELLU POPA, cât a fost în suflu, a jucat peste aşteptări. Prea incet în acţiuni faţă de focul iute al italienilor.

CORNEL MUNTEANU, la început nesigur, apoi excelent. Este internaţionalul de viitor.

EUSTAŢIU MARCULESCU pe lângă că are meritul de a fi marcat essai-ul victorios, a jucat inteligent şi foarte bine.

IEREMIA M., foarte activ şi bine inspirat.

FERY COVACI excelent la tuşe. A întrecut chiar şi pe teribilul Battaglini.

GICA IONESCU e asul echipei române. A fost departe de cel mai bun de pe teren şi factor principal al victoriei.

GICA BLASEK a muncit enorm atât la grămadă cât şi la tuşe. A fost unul din stâlpii echipei.

THEO KRANZ bun şi util cât a jucat. Placajele lui au fost neiertătoare, iar la tuşe în nota obişnuită.

COCOR peste aşteptări de bun. Activ şi întotdeauna peste adversar şi balon. A luat câteva tuşe reuşite. E o mare speranţă.

FANICA BARSAN şi-a întrecut cu mult adversarul direct. A muncit enorm şi cu folos. Căpitanul de drept al naţionalei a făcut o partidă magistrală.

TANASE a fost la înălţimea adversarului. A talonat frumos, iar în câmp a muncit cu folos.

PARCALABESCU, deşi privit fără încredere, a făcut o partidă mare. In suflu inepuizabil, a depus o activitate enormă. Mezinul naţionalei şi-a asigurat pentru viitor locul în echipa naţională.

MOLDOVEANU TOMA

ITALIENII

BOSSI: Sigur pe balon, placaj sigur şi foarte activ.

COSTA: Bun, însă nedecis.

REGARBAGNATTI: Excelent. Clar văzător al jocului. A fost unul dintre cei mai buni jucători italieni.

FARINELLI: Foarte bun şi muncitori.

DOTTI: Foarte periculos şi în mare formă. Nenorocul lui a fost că a dat peste Calistrat.

VAGNETTI: La început nesigur pe balon, apoi şi-a revenit jucând foarte bine.

GHEZZI: A fost unul dintre cei mai buni. Deschiderile lui au fost mult aplaudate.

SGORBATTI: Excelent. Un bun cunoscător al jocului.

BATTAGLINI: Nu ne-a lăsat impresia că este excepţional. A jucat bine în special la tuşe.

FRANCESE: In nota colegilor, adică, bine.

STENTA: Unul dintre cei mai buni.

BEVILAQUA: Un jucător bun, însă cam dur. A făcut o partidă bună.

FATTONI: A depus o muncă titanică, fiind unul din stâlpii echipei.

GORNI: A talonat foarte bine.

FIGARII: A muncit enorm şi cu folos.

Florin Brătan

DECLARAŢII

D. GRIGORE CARACOSTEA, preşedintele F. R.R.:

„Astăzi am obţinut prima noastră victorie internaţională.

„Italienilor nu le-a reuşit jocul cu pase la mână. Restul a jucat foarte bine.

„Noi am fost superiori la grămadă şi înaintare, iar italienii în linia 3/4.

„Felicit pe jucătorii noştri pentru victoria muncită şi meritată.

„D Rapp a arbitrat foarte bine".

D. D. TANASESCU, preşedintele Comisiei de selecţie:

„Increderea în echipă a dat satisfacţie. Italienii joacă foarte bine însă, tactica adoptată de ai noştri a fost mai bună.

Probă: rezultatul meritat".

D. VIRGIL IOAN, secretarul general al F. R. R.:

„După jocul de astăzi, avem ocazia să arătăm adevărata valoare a rugby-ului nostru.

„Românii au meritat victoria.

„Mi-au plăcut mijlocaşii italieni.

„D. Rapp a arbitrat excelent".

D. MARCEL RUFFY, consilier tehnic:

„Mi-a plăcut foarte mult arbitrajul d-lui Rapp.

„Echipa română a jucat cu foarte mult curaj.

„Rugby-ul e o şcoală a voinţei de care jucătorii români au dat dovadă.

„Rezultatul e natural şi regret că nu s'a marcat mai mult, cu toate că italienii au jucat bine.

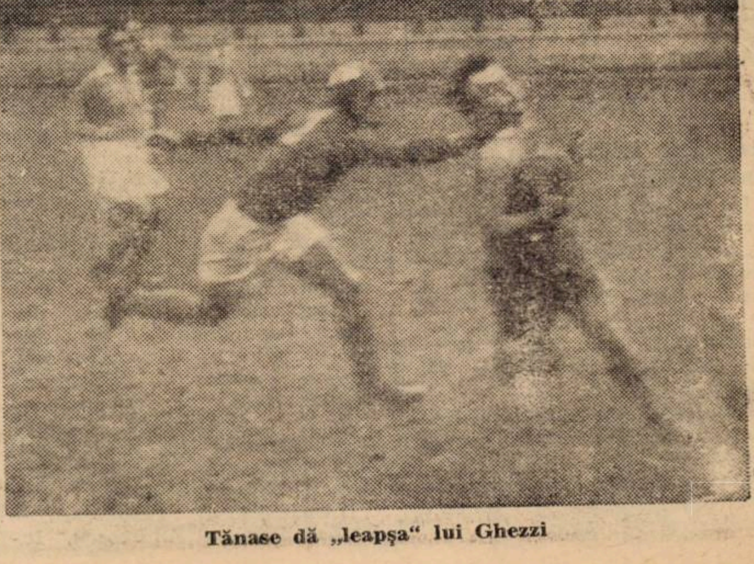

Tănase dă „leapşa" lui Ghezzi

VOLLEY BASKET-BALL

Prima demonstrație de basketball la Ploești a avut un mare succes

Bonaparte a învins pe toată linia

Activitatea pe care o dirijează „Districtul Ploești" culege primele roade. Desele turnee la cari au participat echipele bucureștene au contribuit la ridicarea valorii tehnice din localitate, în cari elementele talentate abundă.

Programul de propagandă al Federației de Basket și Volleyball își dovedește temeinicia cu care a fost alcătuit, astfel că numai la scurt interval rezultatele confirmă cele de mai sus.

Eri, a avut loc la Ploești o nouă demonstrație de basket și volleyball cu concursul grupării Bonaparte.

Datorită faptului că au fost instalate panourile de basketball, s'a putut face și o primă demonstrație de basket ball, care va fi urmată de încă alte multe ce vor fi făcute de echipele bucureștene.

Demonstrația făcută de jucătorii grupării Bonaparte a avut succesul dorit, căci de îndată toți cei prezenți au anunțat că dorsc să mai aibe astfel de spectacole și bine înțeles să învețe acest joc spectaculos.

La volleyball, oaspeții au avut de înfruntat rezistență neobișnuită la provinciali și care pe alocuri era să se transforme în victorie. Rutina și-a spus cuvântul, însă credem că în foarte scurt timp ploeștenii vor pune în serioasă dificultate echipele redutabile din Capitală sau din celelalte centre sportive.

Progresul este foarte simțitor la jucătoare, unde există câteva elemente foarte talentate și succeptibile de mari progrese. Echipierele grupării Bonaparte au avut cele mai bune jucătoare în: Annie Agapie, Lullu Cristescu și Mariana Comănescu. Dintre localnice am relevat jucătoarele chipei A. S. M. P. cari vor fi în curând „vedete" de reală valoare. S. K. 38 face față noilor elemente cu vechiile sale jucătoare, cari constituie o frumoasă pildă de muncă sportivă.

Jucătorii din Ploești au făcut față cu mult succes adversarilor de eri fapt care a influențat foarte mult spectaculozitatea jocurilor desfășurate. Selecționata B. și Selecționata A. au pus la contribuție toată știința tot elanul și mai ales dragostea de joc, pentru a reuși realizarea unei victorii. Rezultatul obținut este mulțumitor și va constitui stimulentul pentru viitor, când vor avea și victorii.

Bucureștenii au fost adversari redutabili, dar cari înspre sfârșit au fost depășiți de iureșul adversarilor cari periclitau renumele de foști campioni naționali.

Am relevat pe: Costi Herold și Grigore Avachian.

REZULTATELE TEHNICE

Volleyball femenin

Bonaparte b. S. K. 38 2-0

Bonaparte b. Selecționata feminină A. 2-0.

Volleyball masculin.

Bonaparte b. Selecționata B 2-0

Bonaparte b. Selecționata A. 2-1.

La aceste jocuri au asistat mulți spectatori, toți fiind mulțumiți de frumoasa comportare a jucătorilor bucureșteni și a celor din localitate.

SCRIMA

A. S. C. Venus înființează o secție de scrimă

A. S. C. Venus, continuând inițiativa de a crea secții pentru toate sporturile, a hotărît să înființeze și o secție de scrimă.

Vineri la ora 19,30, se va ține ședința constitutivă, pentru care sunt convocați domnii: maior Dimitrie Raiciu, locotenenți: Burlacu Eugen, Dim. Ioan, Juscinschi, Sandu Ioan, Vasiliu Rășcanu, Seitan Teodor, Lățea I., I. Olănescu, păius Traian, Apostolescu R., Savel și d-nii sublocotenenți Muca și Jean Rădulescu.

CICLISM

Din nou timpul a fost contra!

Din cauza ploii, cursele de ieri, programate pe velodromul din șoseaua Olteniței, au fost amânate

Nici ziua de eri n'a putut fi întrebuințată pentru ciclism. Ploaia căzută în tot timpul nopții de Sâmbătă cât și în cursul zilei a împiedicat desfășurarea probelor programate ieri pe velodromul din șoseaua Olteniței.

Încă dela ora 9 dimineața comisia sportivă F. R. C. în frunte cu d. Cornel Marinescu era prezentă pe Velodrom. Nici alergătorii n'au absentat. Metropola a fost prezentă prin Nicolici, Dobrin, campionul de demi-fond, Nicu Dragomir și Beckman.

Andreescu, Marta, Ciorobea, Guzan, etc., reprezentau Aspim-ul. Apoi viforiști, — V. C. R. și Leonida — aveau reprezentanții. N'au lipsit nici oficialii F. R. C. D. căp. Aslan — ca deobiceiu — a fost „prezent"... la datorie. Și astea toate spre regretul d-lui prof. Nicu Oțeleanu — antrenorul F. R. C. — care nu și-a putut controla nici de data aceasta elevii, mai precis nu și-a putut vedea roadele muncii sale. Ploaia a fost contra și a alergătorilor, a oficialilor cât și a simpatizanților sportului cu pedala.

Cursele de eri au fost amânate principial pentru Duminică 21 Aprilie.

Suntem informați însă că comisia sportivă F. R. C. — în ședința sa de astă seară — este probabil să programeze Joi 18 c., cursele nedisputate eri.

In cutii a 3 tablete și 20 tablete

MARȘ

FIREA V. (St. Român) a câștigat proba de eri

Firea Gh. (Stadiul Român) un începător de nadejde

Proba de eri ne-a confirmat încă odată valoarea pe care o posedă V. Firea.

Însă ceeace ne bucură mai mult este că la proba de eri a participat și fratele său Firea Gh. care s'a dovedit un element de nădejde.

Deși timpul nu a fost prielnic, 33 concurenți au ținut să ia parte la Circuitul Bul. Buzdugan. Plecarea s'a dat la orele 9. Dela început Firea se instalează în frunte urmat de Iorgulescu.

Ploaia care începuse să cadă din abundență a împiedicat într'o oarecare măsură pe mărșeluitori.

La podul Herăstrău situația rămâne neschimbată în primul pluton, în plutonul doi conduce Firea Gh. urmat îndeaproape de Corsei și Neiss.

In celelalte opt ture care s'au desfășurat între staula Aviatorilor și Parcul Regele Carol II, Firea și-a consolidat poziția de leader și s'a detașat de restul plutonului cu 50 m. In urmă Ciobanu, Ignuță, Vasilescu merg în acelaș pas. Iorgulescu încetinează alura permițând acestora să se detașeze. In mijlocul plutonului sublocotenentul Firea Gh. trage după sine, mărșeluitorii grupării Fichet. După 6 ture Beza și Toporoște abandonează.

Pornind spre sosire Firea se detașează și câștigă net în timpul de 1.04.15. In urma lui Iorgulescu își revine dar nu mai poate reface terenul pierdut și e nevoit să cedeze lui Ciobanu și Vasilescu.

Ignuță rămăsese departe..., iar plutonul lui Firea II se apropie vertiginos.

Clasamentele făcute pe categorii au următoarea înfățișare:

Seniori:

1) V. FIREA (St. Rom.) 1.04.15
2) Ciobanu D. (St. Rom.).
3. Inuță I. (Poliția).
4). Brânzescu T. (Poliția).
5) Crețu T. (Leonida).
6) Amorțitu D. (St. Rom.).
7) Moscu Ilie (St. Rom.).
8) Ioniță C (Poliția).
9) Buligescu Al. (C. F. R.).
10) Neiss Carol (Fischet).
11) Firea Gh. (St. Rom.).

Juniori:

1. Vasilescu C. (Leonida) 1.04.59.
2. Iorgulescu M. (Venus).
3. Corsei Ioan (Fichet).
4. Ionașcu St. (Leonida).
5. Piris Tudorache (Leonida).
6. Dobre Radu (Sp. Stud.)
7. Teodor C. (Fichet).
8. Papai P. (Fichet).
9. Paraschivescu (Leonida).
10. Florea C. (Leonida).
11. Chirvase D. (Leonida).
12. Ilie Vasile (Fichet).
13. Retter R. (Fichet).
14. Francisc S. (Leonida).
15. Persunaru O. (Leonida).
16. Teleojan I. (Fichet).
17. Gruin S. (Fichet).
18. Duse C. (Fichet) 1.18.18.

La sfârșitul probei s'au împărțit 3 plachete și 3 medalii, donate de fostul atlet Ion Păun-Acaru pentru primii 5 juniori iar a șasea pentru juniorul cu mersul cel mai regulat. Deasemeni ca încurajare d. Eugen Stoian a dăruit lui Iorgulescu (Venus) și Duse (Fichet) încă două plachete.

ORGANIZAREA

Cluburile Leonida și Fichet s'au achitat conștiincios de misiunea ce le-a fost încredințată.

Cluburile Fichet și Leonida au fost reprezentate de d-nii Albu și C. Picomar.

S. Marțicpol

AUTOMOBILISM

In adunarea generală a G. S. M.-ului

S'a propus organizarea unei intreceri de viteză pe 1 km. cu plecarea din mers

„Grupul Sportiv Motor" a ținut recent anuala sa adunare generală sub prezidența d-lui profesor ing. Aurel Persu, de față fiind numeroși membri ai tinerii formații și admiratori ai sportului cu motor.

Gruparea căreia automobilismul românesc îi datorește creiarea „Marelui Premiu al Bucureștilor" competițiune de viteză pe circuit, desfășurată în regie proprie, a avut de pus la punct două chestiuni diferite.

In prima parte a ședinței deschisă la ora 11 s'au discutat chestiuni de gospodărie interioară și de administrație, adunarea dând descărcare comitetului de gestiunea sa.

S'a trecut apoi la partea sportivă, care necesita discuțiuni mai ample trasându-se în principiu, nota de conduită care va conduce pașii grupării. Toți cei de față au fost de acord cu proectul de program care menționează în primul rând organizarea celei de a cincea ediții a „Marelui Premiu al Bucureștilor".

După cum am arătat într'unul din numerele precedente ale ziarului nostru, interesanta competițiune a fost sortită anul acesta pentru toamnă, când se speră că evenimentele internaționale vor fi mai puțin vitrege pentru manifestările sportive.

In continuare alergătorul Petre Cristea a sugerat adunării ideia organizării în primăvară a unei întreceri de viteză pe un kilometru cu plecare din mers.

Părerea a fost adoptată cu unanimitate de voturi și adunarea a încredințat comitetului misiunea de a cere Automobil Clubului Regal Român cuvenita autorizație pentru regisarea competițiunii în cursul lunei Mai.

In ce privește traseul, rămâne să se decidă ulterior dacă este cazul să se alerge tot între Ploești și Câmpina sau dacă nu ar fi mai bine să se recurgă la serviciile șoselei București-Giurgiu. Această din urmă soluție are marele avantaj de a face posibilă vizionarea alergări de un mai mare număr de amatori de asemenea concursuri, apropierea de București constituind un imbold.

Dacă Automobil Clubul Regal Român va soluționa favorabil cererea Grupului Sportiv Motor — nu vedem dece nu ar face acest lucru — perspectivele de ameliorare ale recordurilor naționale actualmente în ființă sunt destul de apreciabile.

Astfel, ing. Jean Calcianu amenajându-și, conform intereselor, trăsura Alfa Romeo pe care a pilotat-o anul trecut, ar putea foarte bine să depășească recordul de viteză absolută care nu depășește cu mult 193 km. pe oră.

Petre Cristea, la volanul consacratului său B. M. W. este capabil să doboare recordul stabilit de Heinemann la peste 178 km pe oră, dr. Titu Mamicatide va bate cu distanță recordul categoriei sale, Dumitru Bragadiru la volanul unui Talbot special va putea să atingă 170 km. pe oră ,etc

Aceasta fiind situația nu ne vom asunde satisfacția în ziua când cererea Grupului Sportiv Motor va primi aprobarea Automobil Clubului Regal Român.

PAGINA HIPISMULUI

Dela plecare la sosire

In formă: A 1, Little Orphan, Iubita, Taina, Ben Hur, Talaz, Amilkar, Trixie, Pandur, Lilia, Morila.

De urmărit: Ghimp, Kamaa, Blondela, Isabela, Kanada, Valențiu,

● ZETA a mers mulțumitor pentru reintrare. Totuși este departe de buna valoare.

● DORKA a făcut o cursă excelentă. Nu putea da însă 80 metri iepei Zeta.

● ADDA WORTHY este în afară de orice condiție.

● SULTANA a avut porțiuni în care a mers cât Dorka. Va câștiga în prima alergare în care va scăpa de galop.

● TURUL a fost de nerecunoscut față de alergarea precedentă. Armăsarul maghiar a înscris un record indicat, arătându-se susceptibil de mari ameliorări.

● A 1 este în totală transformare. Recordul de 1'36"7 pe care l-a marcat este concludent în acest sens.

● VATEL a întâlnit doi adversari în mare formă.

● VOINICU fără cele două galopuri ar fi terminat mai aproape fără însă să fie periculos.

● HALAR și-a fugit buna valoare.

● LITTLE ORPHAN a făcut o cursă foarte bună. A impresionat în mod deosebit finishul pe care l-a avut.

● JOSEDALE MARGOT nu a putut rezista impetuosului atac al pensionarei lui Cercasov.

● IUBITA a condus până în linia dreaptă unde însă s'a stins.

● NINON nu deține o condiție acceptabilă. Nu s'a acomodat însă cu terenul greu.

● TAINA a progresat mult în ultimul timp. Fiica lui David Axworthy este în totală transformare.

● GRUIA pierzând teren prețios la plecare, și apoi fiind obligat să ocolească un pluton numeros.

● BEN HUR nu putea face mai mult întrucât a întâlnit doi adversari în maximum de formă. In finală a mers mult mai bine.

● GHIMP nu avea ce căuta în acest loc.

● TALAZ atât în repriză cât și în finală a dovedit o formă desăvârșită. Mai mult, avem impresia că fiul lui Elector deabia în anul acesta va da întreaga măsură a posibilităților cu care este dotat. Un cuvânt de bine pentru modul în care a fost condus de A. Bota.

● JOPPA HANOVER dispută un handicap excesiv pe terenul moale de Sâmbătă. Valoarea marcată în finală, ținând seamă de coeficientul zilei, este foarte apropiată de cea mai bună.

● KAMAA a figurat onorabil deși concura într'un lot mult prea bun. Ca valoare actuală îl așteaptă apropiate victorii.

● AMILKAR a făcut o alergare remarcabilă. Dacă ar fi fost solicitat până la urmă ar fi putut termina mai aproape.

● BLONDELLA până în momentul în care a galopat a mers excelent. Fără galopul dat la abordarea ultimului turnant ar fi dat de lucru învingătorului.

● KATY CAID nu putea figura mai bine în această companie.

● ISABELA nu avea ce căuta în această companie. Comportarea ei pe primul kilometru o arată în preajma unei apropiate victorii.

● TRIXIE deși a avut o alergare nefericită, a reușit până la urmă să câștige cu mai multă ușurință decât a părut. Readusă la formă bună va mai recolta încă multe victorii.

● HAVANA a marcat o puternică revenire la buna valoare. Dacă n'a fi avut multe de ocolit în toate turnantele ar fi putut fi mai periculoasă.

● TUTUN a mers în concordanță cu ultimele lui valori. Până la jumătatea liniei drepte a părut foarte periculos.

● PANDUR a fugit foarte frumos. Pe parcursuri mai scurte va câștiga cât de curând. Dobrescu îl păstrează într'o formă.

● KANADA a mers bine, până a galopat. Eleva lui Gaidaev pare a deține o condiție care să-i permită o apropiată victorie.

● ROLAND D a figurat până în ultimul ocol, unde a fost primul cal bătut. Vârsta și eforturile depuse dealungul anilor îau redus simțitor posibilitățile.

● BENEDEK este departe de ceiace s'a crezut a fi. Acțiunea avută nu a plăcut la nici un moment.

● VALENTIO a figurat până în ultimul ocol în care a galopat. Surul deține o formă frumoasă.

● LILIA merge mult mai bine când este situată în fruntea plutonului. O mențiune bună pentru modul în care a luptat la finish.

● EOL pentru reintrare a mers foarte bine, lăsând impresia pe prima parte a parcursului că nu-i va scăpa victoria. Pe a doua parte a liniei drepte, lipsa de antrenament și-a spus cuvântul.

● JOCKEU fără galopul dat ar fi fost periculos. Are nevoe de o conducere mai sericasă.

● PRINCESSE AXTELL a concurat satisfăcător deși n'a fost susținută cu prea mare convingere.

● MAKRELE nu pare a deține o condiție acceptabilă. Dacă ar fi în formă ar fi trebuit să figureze măcar în cursă.

● MORILA deține o formă strălucită, datorită căreia va mai adăoga și alte victorii la ultimele.

● HERCEGNŐ a figurat frumos pe prima parte a parcursului. Terenul moale a desavantajat-o foarte mult. Revine în formă.

● PETER WORTHY pare că s'a plictisit de a mai fugi. A adoptat bunul sistem de a refuza să se întrebuințeze.

● BRUMA II deține o formă bună. Condusă însă contrar intereselor ei cu greu va scăpa de galop. Lucan n'a învățat încă un lucru elemntar: nu trebuește împinsă pe primele sute de metri spre a-și desechilibra acțiunea.

Licitația de trăpași a fost amânată

Eri dimineață urma să aibă loc pe hipodromul Băneasa-Trap a doua licitație de trăpași. Datorită timpului extrem de nefavorabil, a trebuit să fie amânată.

Această licitație care prin marele număr de elemente ce a întrunit cât și prin interesul pe care l-a suscitat în cercurile interesate, promite să aibă un deosebit succes, se va ține Marți 16 Aprilie crt., la ora 9,30, tot la hipodromul Băneasa-Trap.

Inscrieri în alergările de galop
Băneasa, Joi 18 Aprilie

Premiul KENYES
20.000 lei — 1100 metri

Giuditta	41
Capriole	49½
Lily	48½
Talafka	59
Ciocârlan	61
Bucuria Mea	42½
Balythoo	53
Lizica	49
Micșunea	51

Premiul CHITILA — W. h'cap
25.000 lei — 1500 metri
Două reprize

Vigo, Jagodka, Zefir, Molda, Maffia, Puișor, Arosa, Agitatote, Rada III, Lily, Lizica, Olanita, Lăncier, Orette, Smeu, Șoimar, Naum, Silver Prinț, Li, Garoafa II, Pénitence, Burgos, May Day, Olaf, Menelik, Băbuca, Luțica, Lecaude, Etelköz, Nae, Barcău.

Premiul RĂSVRĂTIRE
25.000 lei — 1300 metri

Tănase	51½
Brelan	55½
Băiețel	54
Cine-va	50
Rada III	56½
Nippe	54
Lily	48
Siamba	54
Mândra	54
Hangiu	51½
Gorică	55½
Lecaude	52
Fanatic	53½
Bucuria mea	48
Barcău	56

Premiul NEGOIUL
30.000 lei — 1600 metri

Gloria	51
Don Basil	56½
Răsvrătit	54½
Alice	54½
Marcella	54
Boy	53½
Favorit	54½
Măcieș	52½
Blank	53½
Tricolor	53½
Nae	53½
Frunză	53

Premiul MELI MELO
30.000 lei — 1800 metri

Zefir	57
Li Mare	58
Rada III	55½
Miami	58½
Olanita	57½
Liliac II	59
Bariun	59
Crainic	58
Burgos	56½
Mainoue	58½

Premiul RADOTEUR — H'cap
30.000 lei — 2220 metri

Rubin, Răzvrătit Alice, Bien Aller, Roy, Dornic, Amnar, Crainic, Olaf, Etelköz, Meșteru Manole, Frunză.

Alergările de trap
Băneasa Trap; Ziua 36-a, Miercuri 17 Aprilie 1940
— PROGRAM DEFINITIV —

Premiul GLADIOLA
Condiție (1/1) — 13.000 lei

1700 Fala, Făt Frumos II, Lucky Boy
1720 Hotin, Mișu
1740 Chiabur
1760 Ropot, Garda, Veturia, Vardar
1780 Pilot, Lupoaica, Leac
1800 Odessa, Ciuruc
1820 Baba Dochița

Premiul GĂRLENI
Condiție (1/1) — 15.000 lei

2080 Enneim, Domnia, Uraca, Ikar
2100 Lăutar, Union, Săgeata
2120 Isvor T., Sulfina
2160 Hispano, Pușa, Iarba
2200 Helen Halpin, Cina
2220 Carol Hanover
2240 Birlic, Bandit II
2280 Răsura

Premiul GRENOBLE
Condiție — 18.000 lei

1720 Turul
1720 Florita
1740 Anny Worthy, Domnica, Brad, Harry Piel
1760 Rama II, eZia, King Worthy, Pan Worthy, Sonora, Benito H. P.
1780 Hercegnő, Kitty Clair, Ciclop
1800 Catinca, Joly
1840 Trixie

Premiul GHEORGHENI
Performanță — 15.000 lei

2120 Clifford Hanover, Străjer, Rozina
2140 Vrăjitor, Helen Halpin, Urganda
2160 Primăvara
2180 Brenn, Jack
2200 Dexter Hanover, Elena, Lugoj, Bandit II, Peter Gordon
2220 Taina, Răsura

Premiul GILORT
Condiție (1/5) — 15.000 lei

1720 Cartușel, Florita
1740 Mohor
1760 Poenița, Harry Boy, Harry Piel, Ghimp
1780 Eggy, Movila
1800 Kitty Clair, Josedale Margot, Natașa
1820 Uța, Ghid, Bruma II, Voința
1840 Little Orphan

Premiul GUY MC. KINEY
Record — 15.000 lei

2120 Holló, Dexter Hanover, Makrele, Eol
2140 Santuța, Sultana, Lugoj
2160 Aluniș
2180 Handicap, Bruma II, Extra
2200 Ducesa, Gaby M., Jarvis
2220 Blondella, Eftin, Brebenea
2240 Talaz, Nation, Dorka

Premiul GAROAFA
Handicap — 15.000 lei

1700 Zgomot, Domnitor, Puica, Pan Worthy
1720 Zalud, Hispano, General Worthy, Giovinezza II, Lugoj
1740 Grozava, Draga Mea, Dor de Ducă, Geisha, Mohor, Elena, Eol
1760 Peter Worthy, Floare, Sultan II, Tătăran
1780 Domnica
1800 Aluniș

Premiul GUL
Handicap — 13.000 lei

2100 Chimbric, Talisman, Olga, Domnia, Uraca, Chiabur, Dracu, Ciuruc, Dreapta, Zanoza
2120 Nocica, Franț
2140 Fusta II
2160 Bănuța, Chilipir, Cartuș, Baba Dochița, Union, Năluca
2200 Musculița
2220 Nicevo
2240 Ciuleandra

Premiul GORNIST
Handicap — 15.000 lei

1700 Peter Worthy, Sonora
1740 Brad, Eggy, Zenit
1760 Flyning, Giuditta, Hercegnő, Handicap, Bruma II, Sonia Worthy, Sorvanet, Taina
1780 Rama II, King Worthy, Ducesa, Rota
1800 Uța, Valentino, Sam Worthy, Tutun, Prókátor
1820 Pandur

INFORMAȚII

ERI LA BANEASA

● LA EVENT s'au plătit cotele:

Aida-Șoimu 187
Bilitis-Blue Girl 248

● JOCUL AUSTRIAC care s'a ridicat la suma de 53.884 lei s'a închis după cursa a cincia care a revenit iepei Bilitis.

● DUPA disputarea premiului Dunărea, R. Vincent, jockeul lui Princier, sosit al doilea, a depus o reclamație împotriva câștigătorului Șoim, sub motiv că a fost jenat în lupta finală. După o scurtă deliberare, comisarii alergărilor au menținut rezultatul.

● CATALIN a pierdut plecarea în premiul Kasandra.

● AZI, la Secretariatul Jockey Clubului se face publicarea handicapurilor cari se vor disputa Joi 18 Aprilie.

● INSCRIERILE în alergările de trap de Sâmbătă se fac tot azi, la Secretariatul Societății Hipice Române de Trap.

Primul aspect al padocului din anul curent

Concurenții premiului de deschidere

Ieri, la Băneasa

PAGINA HIPISMULUI

O inaugurare de bun augur

Naplom, învingător în premiul Ghiaur. Bilitis a stabilit o merituoasă performanţă. Revelaţia lui Şoim. Program reuşit

Pentru mişcarea hipică indigenă ziua de eri a fost prilejul unei îmbucurătoare constatări de natură să ateste încă odată vitalitatea unei activităţi de necontestat folos economiei naţionale.

Este cazul să semnalăm că hipismul a trecut un examen semnificativ eri, dovedind priza de care se bucură în rândul maselor. Afirmaţiunea aceasta este riguros verificată de dovezi cari nu suferă discuţiune.

Premiera de eri a Jockey Clubului a fost netă în acest sens. Un factor esenţial reuşitei unei manifestări hipice — timpul — n'a fost favorabil. A plouat insistent înainte de disputarea reuniunei şi în cursul ei.

Aceasta însă n'a împietat decât într'o măsură foarte relativă asupra inaugurării meetingului de galop. Publicul a asistat în număr important, deşi circumstanţele erau nefavorabile.

Explicaţiile sunt două. Ataşamentul pe cari masele îl au pentru alergările de cai şi desigur şi calitatea programului oferit. Vom afirma fără rezervă că acela de eri a fost cu drept cuvânt impecabil. Nu i-a lipsit nimic. Beneficia de toate atributele. O cursă importantă pentru vârstnici — premiul Ghiaur — una pentru trei ani — premiul Maus — şi handicapul Dunărea, o probă de succes. Aceste trei alergări au fost încadrate în alte patru bine întocmite dintre cari două handicapuri mult gustate.

Programele sunt desigur cheia secretului şi este cazul să felicităm pe alcătuitorii programului şi secretariatul Jockey Clubului.

Astfel fiind, Jockey Clubul a păşit cu dreptul în anul curent, reuşind o inaugurare de bun augur pentru viitorul celui mai vechi sport al nostru: hipismul.

Merituoasa victorie a lui Naplom

După cum am scris mai sus, proba capitală a zilei a fost premiul Ghiaur, în care au fugit alergători consacraţi ai turfului nostru, precum Naplom, Buburel, Mitsouko III, Halmei şi Bock.

A. ROMANES
antrenorul lui Naplom

Asupra rezultatului este necesar să insistăm deoarece din el se desprind o seamă de importante constatări.

In primul rând acest rezultat denotă că raportul de forţe din anul trecut s'a menţinut.

A câştigat Naplom care se menţine în fruntea piramidei cailor în vârstă. Desigur, comportarea pensionarului d-lui Romanes este deosebit de elogioasă. Nu vom uita că Naplom are şapte ani. La o asemenea vârstă numai caii de adevărată valoare sunt capabili de comportări ca aceia a lui Naplom, care şi-a afirmat încă odată clasa lui.

Remarcabil a fugit şi cea de a doua plasată, Mitsouko III. Deşi dădea 2 kilograme lui Naplom, n'a fost învinsă decât pe ultimele 200 metri.

Iapa franceză cu această ocaziune a marcat una din cele mai ridicate valori din carieră.

Clasa fiicei lui Indus se dovedeşte astfel mare.

Bilitis a învins pe Liliac II

A doua probă importantă a zilei a fost premiul Maus, disputat de trei ani merituoşi. Lupta pentru victorie în această dispută a fost dârză, soarta partidei nedesemnându-se decât în ultimele fulcuri. Au luptat crâncen Liliac II, S. O. S. şi Bilitis. Ultima a dispus cu un scurt cap de Liliac II.

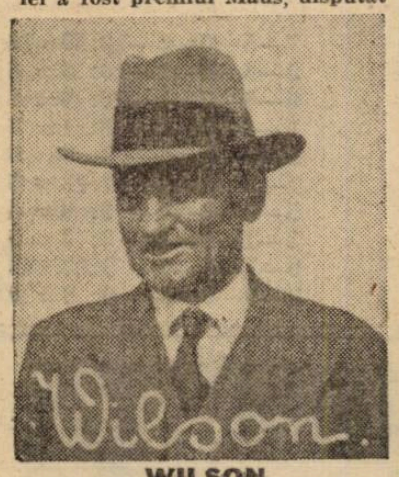

WILSON
antrenorul iepei Bilitis

Meritul victoriei ei este mare mai ales dacă avem în vedere că dădea trei kilograme lui Liliac II. Pensionara lui Wilson a fost prezentată ameliorată faţă de anul trecut. In plus face impresia unei fondiste. A terminat cursa cu resurse.

Liliac II a fugit la valoarea din anul trecut. Starea terenului l-a avantajat.

S. O. S. a concurat peste aşteptări. De când a trecut la Gabor, fiul lui Prince d'Orange II s'a ameliorat.

In schimb Favorita II a cauzat o mare decepţie. Ultima, fără să conteze.

Să fie o iapă de linie dreaptă, sau numai precoce?

Trebue revăzută pentru a ne pronunţa.

Revelaţia lui Şoim

Accentul zilei s'a îndreptat şi asupra handicapului Dunărea, proba care a stârnit cea mai mare atracţie la mutual. Victoria a revenit lui Şoimu. O victorie muncită însă, deoarece Princier i-a fost un serios adversar de care n'a reuşit să se debaraseze decât în faţa tribunei. Şi aşa performanţa lui Şoimu este merituoasă şi roibul a manifestat o ameliorare faţă de trecut.

ALTE REZULTATE

Au mai câştigat eri Estoc, Aida, Blue Girl şi Strâmba.

Primul, un mânz încă verde, promite să devină un cal util. Aida a rămas aceiaş alergătoare de handicapuri. Strâmba a repurtat o victorie lipsită de semnificaţie, deoarece a avut o greutate uşoară.

Blue Girl ne-a plăcut. A reuşit să dispună de Monfaucon şi Bien Aller, alergători bine cotaţi, vins în linia dreaptă, iar Agitatote n'a contat. In schimb Liliac II, S. O. S. şi Bilitis s'au angajat într'o crâncenă luptă din care Bilitis a câştigat cu un scurt cap asupra lui Liliac II.

PREMIUL KASANDRA a revenit iepei Blue Girl după o cursă din cap în cap. Monfaucon a atacat-o puternic pe ultima parte al iniei drepte dar roaiba şi-a păstrat un infim avantaj. Al treilea, Bien Aller.

PREMIUL SALTARELLO a adus o surpriză. May Day a condus detaşată dar a fost întrecută la jumătatea liniei drepte de Strâmba. In fruntea neplasaţilor s'a aflat Badar.

PROFESIONIŞTII ZILEI

Dintre profesionişti s'au remarcat Wilson şi Vincent. Doi din profesioniştii de seamă ai turfului nostru. Wilson a prezentat în frumoasă condiţie pe Estoc şi Bilitis.

Vincent a pilotat energic pe Bilitis.

CEVA DESPRE PREGATIREA CAILOR

Din alergările de eri se mai degajă un fapt. Caii prezentaţi au beneficiat de o suficientă pregătire cam la acelaş stadiu pentru toate antrenamentele.

Din această cauză nu s'a înregistrat superioritatea pronunţată a unei formaţiuni sub raportul lucrului.

Descrierea alergărilor

PREMIUL DE DESCHIDERE a dat ocaziunea lui Estoc să-şi găsească cursa. Ostilităţile au fost conduse de Ţuguilă după care urma Gavroche. In linia dreaptă Gavroche trece la comandă. La grilă Estoc îl atacă şi-l depăşeşte.

In PREMIUL JUVENAL, Silver Prinţ a servit de leader. A respins pe linia dreaptă atacurile date de Hazliu şi Meşterul Manole. Intervine însă pe ultimele sute de metri Aida. La cravaşă trece de pensionarul lui Deimbeck. Al treilea s'a aflat Farmec.

PREMIUL DUNĂREA a fost serios disputat de Şoim şi Princier. După ridicarea benzilor la comandă a trecut Tricolor. In

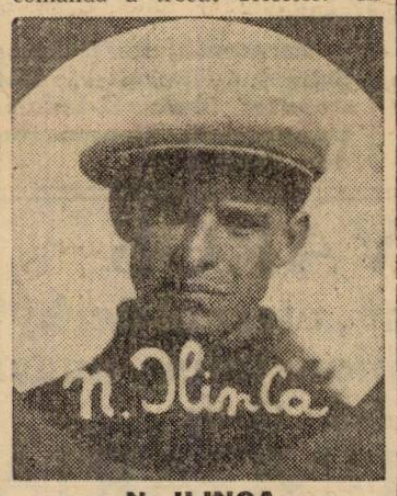

N. ILINCA
călăreţul lui Naplom

spatele lui galopau Medardus, Codru şi Şoim. La întretăerea pistelor trece Medardus în cap. Nu stă însă în această poziţie decât scurt timp deoarece este întrecut de Princier şi Şoim. După luptă, Şoim i-a avantajul.

Medardus s'a plasat al treilea.

R. VINCENT
a câştigat două probe

PREMIUL GHIAUR s'a terminat cu victoria lui Naplom. Inaintaş a fost Bock, iar în urma lui galopau Mitsouko III, Naplom, Buburel şi Halmei.

In această situaţie Bock nu s'a menţinut decât până la distanţă deoarece este întrecut de Mitsouko III. Imediat intră în luptă Naplom .

Sub cravaşă, pensionarul herghieliei Scroviştea ia avantajul la baloane.

I-a urmat Buburel.

PREMIUL MAUS a fost o cursă foarte spectaculoasă. Ordinea în parcurs a fost Liliac II, S. O. S., Favorita II, Bilitis şi Agitatote.

Favorita II era iremediabil în-

SITUAŢIA ANTRENORILOR

J. Wilson	2
E. Gabor	1
W. Gill	1
W. Kistoff	1
C. Setescu	1

Clasamentul jockeilor

R. Vincent	2
E. Gill	1
N. Ilinca	1
I. Oprescu	1
St. Iozsa	1
I. Huţuleag	1

Rezultatele technice

PREMIUL DE DESCHIDERE — 30.000 lei — 1500 m. (P. I.)

1	ESTOC	58	Vincent R.	36	Câştigat
2	Gavroche	58	Gill J.	26	
	Ţuguilă	56	Tasim	152	2½—6—3
3	Mândra	52	Florescu	24	
4	Găman	58	Ilinca	24	lungimi
	Cine-va	52	Oprescu	84	
	Tănase	58	Horvath	1886	Durata 1,45

PREMIUL JUVENAL — 25.000 lei — W.-H'cap — 1600 m. (P. N.)

1	AIDA	55½	Gill Ed.	50	Câştigat
2	Silver Prinţ	52	Crişan	102	
3	Farmec	55½	Enescu G.	27	2—2—2
4	M. Manole	55½	Oprescu	293	
	Hazliu	56½	Ilinca	29	
	Cin'te ţine	55	Horvath	550	lungimi
	Mazepa	63	Mullot	374	
	Puişor	47	Iozsa	199	
	Talalka	53½	Cristea R.	72	Durata 1,[illegible]

In plus lei 2.500 cresc. epei Aida.

PR. DUNAREA — H'cap limitat — 60.000 lei — 2100 m. (P. N.)

1	ŞOIM	44½	Oprescu	40	Câştigat
2	Princier	58½	Vincent R.	29	
3	Medardus	55½	Cristea R.	46	3—cap—[illegible]
4	Bravo mă!	52	Iozsa St.	123	
	Codru	57½	Ilinca N.	91	lunpimi
	Blanka	45½	Florescu	39	
	Tricolor	48½	Logofătu	417	Durata 2'[illegible]

In plus lei 6.000 hergh. Balc cresc. arm. Şoim.

PREMIUL GHIAUR — 80.000 lei — 2000 m. (P. N.)

1	NAPLOM	60	Ilinca	25	Câştigat
2	Mitsouko III	60½	Cucu	19	
3	Buburel	59½	Gill Ed.	19	1½—3—4
4	Halmei	57½	Cristea R.	145	lungimi
	Bock	49½	Iozsa St.	43	
					Durata 2'25

PREMIUL MAUS — 60.000 lei — 1800 m. (P. N.)

1	BILITIS	55	Vincent	56	Câştigat
2	Liliac	53½	Huţuleag	21	
3	S. O. S.	56½	Ed. Gill	55	seeap- ¾-5
4	Agitatote	54½	Mullot	379	lungimi
	Favorita II	55	Iulinca	29	
					Durata 2'10

In plus lei 6.000 d-lui D. Mironescu, cresc. epei Bilitis.

PR. KASANDRA — 30.000 lei — 1600 m. (P. I.)

1	BLUE GIRL	48½	Iozsa	48	Câştigat
2	Monfaucon	48½	Ionescu	91	
3	Bien Aller	45½	Huţuleag	36	seeap—2—5
4	Li mare	46½	Oprescu	333	
	Menelik	58	Enescu	248	lungimi
	Cătălin	60	Ilinca	80	Durata 1'49

In plus lei 3.000, d-lui G. U. Negropontes, cresc. arm. Blue Girl. Cătălin a pierdut plecarea.

PR. SALTARELE — 35.000 lei — H'cap — 1600 m. (P. I.)

1	STRÂMBA	42	Huţuleag	178	Câştigat
2	May Day	44½	T. Grecu	293	
3	Badar	59	Mullot	79	
4	Hangiu	48	Crişan	55	2—2½ -2½
	Fârtat	51	Florescu	99	
	Dark Kopi	60½	Vincent	98	
	Principessa	57½	Gill J.	58	lungimi
	Bold Topsy	54	Cristofil	102	
	Noroc	49	Iozsa	310	
	Voicuţa	56	Gill Ed.	34	
	Campanella	44½	Oprescu	375	Durata 1'51

Echipele naționale ale României și Italiei înainte de match

Iugoslavia făcând
cea mai bună partidă din carieră a învins Germania la Viena cu 2-1(2-0)
Glisovici și Woelfl au marcat goalurile învingătorilor

Viena, 14. — In fața a 50.000 de spectatori s'a disputat pe stadionul din localitate matchul internațional de football dintre reprezentativele Germaniei și Iugoslaviei.

Echipa oaspeților făcând cea mai bună partidă din carieră, a câștigat pe merit cu scorul de 2:1 (2:0).

Jocul a început în nota superiorității a iugoslavilor care s'a transformat apoi într'o adevărată presiune cu atât mai mult cu cât Schmaus a fost rănit în minutul 5 și nevoit să părăsească terenul, fără să se mai întoarcă. Germanii deci au continuat să joace cu 10 oameni.

Scorul a fost deschis de Glișovici și majorat apoi de Woelfl. Prima repriză s'a terminat cu scorul de 2:0.

După pauză superioritatea iugoslavilor n'a mai fost atât de evidentă. Gazdele luptând cu o însuflețire supraomenească au reușit să reducă handicapul prin Lehner în minutul 67. Incurajați, germanii au trecut la ofensivă, dar n'au mai reușit să egaleze.

D. Datillo (Italia) a condus excelent următoarele formații:

Iugoslavia: Glaser-Stoilkovici, Dubac - Lechner, Draghicevici, Kokotovici-Glișovici, Valjarevici, Woelfl, Vuiadinovici, Nikolici.

Germania: Raftl-Janes, Schmaus-Hanreiter, Hofstaedter, Skoumal-Lehner, Hahnemann, Conen, Binder, Pesser.

FERENCVAROS
a câștigat „eternul derby" al campionatului ungar învingând cu 2-0 (1-0) pe HUNGARIA

BUDAPESTA, 14. — „Eternul derby" dintre Ferencvaros și Hungaria a constituit principala atracție a etapei de azi de campionat. Favorit era Hungaria și ca atare... a câștigat Ferencvaros.

In urma acestei victorii soarta titlului precum și poziția leaderului Hungaria au devenit problematice, pentrucă Ujpest s'apropie amenințător spre locul de frunte.

Taxi a pierdut din nou și astfel este aproape sigur că echipa „șofeurilor" va fi retrogradată împreună cu Kassa.

Rezultatele de azi:

FERENCVAROS-HUNGARIA
2:0 (1:0)

Pe terenul Hungariei, în fața a 30.000 de spectatori, Ferecvaros a câștigat pe merit, jucând cu multă însuflețire și având și o înaintare mai bună. Scorul a fost deschis în minutul 6 de noua achiziție, Finta, și scorul a rămas neschimbat până la pauză, deși Ferencvaros a dominat cu autoritate mulțumită liniei sale de mijlocași. La reluare, Gyetvai primind o passă dela Finta a marcat al doilea goal în minutul 50. Spre sfârșitul jocului, Hungaria a avut o puternică revenire, însă atacanții n'au ajuns să tragă la poartă.

Celelalte rezultate au fost:
Bocskai-Taxi 2:0 (0:0)
Elektromos-Kassa 2:0 (1:0).
Szolnok-Haladas 3:2 (2:2).
Ujpest-Szeged 3:2 (1:1).

In urma acestor rezultate, clasamentul se prezintă astfel:

Hungaria	20	14	3	3	55:23=31
Ujpest	20	12	5	3	46:25=29
Kispest	20	12	2	6	57:33=26
Ferencvaros	19	13	0	6	50:29=26
Törekvés	20	10	4	6	35:32=24
Elekromos	20	10	4	6	40:38=24
Szeged	19	10	3	6	39:33=23
Gamma	19	8	3	8	33:34=19
Bocskai	20	8	3	9	28:45=19
Szolnok	19	8	2	9	28:31=18
Haladas	19	8	1	10	34:41=17
Taxi	19	5	2	12	30:50=12
Kassai A. C.	20	3	2	15	18:70=8

Nemzeti s'a retras.

HARBIG
din nou învingător într'o cursă de cross-country

Berlin, 14. — Cunoscutul alergător german și recordman mondial Rudolf Harbig a luat parte azi la un cross country la Dresden.

Harbig a învins, parcurgând distanța de cca 3000 m. în 9. min. 17,3 secunde.

SPARTA a pierdut un punct în campionatul CEH

Praga, 14. — *Slaba comportare a Spartei și a lui Pardubice au constituit senzația etapei de azi a campionatului ceh. Sparta pe teren propriu n'a reușit să dispună de Zidenice, iar Pardubice a făcut deasemenea match nul cu Pilsen.*

Iată rezultatele:
Sparta — Zidenice 2—2.
SK Pilsen — Pardubice 1—1.
Kladno — Viktoria Pilsen 3—3.
Nachod — Bata 6—1.
Slavia — Prostejov 5—2.
V. Zizkov — Sl. Ostrava 2—1.

Ieri în Italia 2 matchuri în divizia B și 4 jocuri amicale

Roma 14. — In cadrul Diviziei Naționale B, astăzi s'au disputat numai două matchuri și anume:

Brescia: Brescia — Siena 0—0.

Pisa: Palermo—Pisa 2—1.

Iar partidele amicale s'au soldat cu următoarele rezultate:

Udinese — Ambrosiana 2—2.
Juventus — Padova 3—2.
Mantua—Bologna 2—2.
Genova—Alessandria 4—0

Bulgaria are un nou leader: pe I. S. K.
Rezultatele de ieri

Sofia, 14 (Serviciul nostru special). — Astăzi s'a disputat o nouă etapă în cadrul Divizei Naționale, înregistrându-se următoarele rezultate:

SOFIA
I. S. K. — Șipka 3-1 (1-0).
A. S. 23 — Lewsky (Rusciuk) 4-0 (0-0).

In urma acestor rezultate clasamentul s'a modificat în felul următor:

1. I. S. K.	7—5—0—2—12:10=	10
2. A. S. 23	5—4—0—1—16: 5=	8
3. Slavia	6—3—2—1—10: 6=	8
4. Lewsky (Sofia)	5—3—1—1— 8: 1=	7
5. Sportklub (Plovdin)	5—8—2—1— 5: 6=	6
6. Șipka	7—2—1—4— 7:10=	5
7. Ticia	5—2—0—3— 3: 6=	4
8. F. C. 13	3—1—0—2— 3: 3=	2
9. Lewsky (Rusciuk)	6—1—0—5— 3:12=	2
10. Vladislav	3—0—0—3— 0: 8=	0

Atletele belgrădene învingătoare la Sofia

Sofia, 14. — Astăzi a avut loc matchul femenin de atletism inter-orașe Belgrad-Sofia.

Echipa Belgradului a învins cu 34—27 puncte.

Revanșa acestei întâlniri va avea loc la Belgrad.

Italianul Calestani
a câștigat campionatul mondial de tir dela Palermo

Milano, 14. — **Azi s'a desfășurat la Palermo campionatul mondial de tir la porumbei, la care au participat 296 de concurenți.**

Supremul titlu a revenit concurentului italian Calestani, care a câștigat după baraj împotriva doctorului Lumnitzer (Ungaria) cu 28 de lovituri din 29, în timp ce adversarul său n'a avut decât 27 de lovituri.

Nicu Nicolau culege balonul în timp ce Ieremia face lupte greco-romane la podea. Stenta culcat urmărește într'o poziție destul de nefavorabilă

Editura Societății Anonime „Universul", București, Str. Brezoianu No. 23—25 — România

Taxa poştală plătită în numerar conform aprobării dir. generale p. t. t. nr. 24.464/939

2 LEI

UNIVERSUL Sport

8 PAGINI

104-1940

Redacţia şi Administraţia: Palatul „UNIVERSUL" str. Brezoianu 23—25. Telefon: Centrala 3.30.10; Redacţia 4.21.81. Redactor responsabil EUGEN DUMITRESCU

Proprietar: „Universul", S. A. Adm.-delegat: STELIAN POPESCU Inscris sub No. 167, Trib. Ilfov

Nr. — 104. — Anul III BUCUREŞTI. — Miercuri 17 Aprilie 1940

ABONAMENTE: Pentru grupări sportive 1000 lei anual

1 an LEI 500
6 luni LEI 270
3 luni LEI 150

BIBLIOTECA CENTRALĂ ASOCIAȚIUNEA SIBIIU

Totuşi, o victorie la ROMA

...Dar la tennis Schmidt învingător

Roma, 15. — **Turneul internaţional de tennis din localitate a început azi. In prima zi s'au jucat numai partide simplu domni.**

Dintre jucătorii români numai Schmidt a figurat în programul de azi. Schmidt a debutat cât se poate de fericit, întrucât el a dispus de adversarul său Castelli, cu categoricul scor de 6:1, 6:1.

IN INTERIOR

GERMANIA a propus ROMÂNIEI un dublu match atletic

●

Jocul Bucureşti - Timişoara va fi reeditat

Echipa italiană de rugby şi arbitrul Rapp au părăsit aseară capitala

Oaspeţii sportivi pe cari Capitala i-a primit cu lacrimi de bucurie ale unei ploi primăvăratice ne-au părăsit ieri seară.

Echipa de rugby italiană condusă de oficialii F. R. R. şi jucătorii români până la gara de Nord s'a îmbarcat la orele 20 cu destinaţia Italia.

Toţi jucătorii au plecat nemulţumiţi de felul cum s'au comportat şi în deosebi de timpul nefavorabil care i-a făcut să piardă.

Tot aseară a plecat spre Germania şi excelentul arbitru Rapp, care a fost încântat de clasa rugby-ului nostru.

Antrenamentul şi pregătirea cheia succesului!

Intâlnirile internaţionale de Duminecă între echipele noastre reprezentative de football asociaţie şi de football-rugby şi echipele naţionale ale Italiei, s'au soldat prin rezultate extrem de măgulitoare pentru tânărul nostru sport.

La football asociaţie, am pierdut cu 2:1, pe teren şi în ţară străină, în luptă cu o „squadra azzura", care este socotită astăzi drept una din cele mai formidabile echipe de football din lume.

La football-rugby, am câştigat cu 3:0, pe teren propriu, în luptă cu o echipă tânără şi puternică, care oricând ar fi putut inversa rezultatul.

Ultimile întâlniri internaţionale ale football-ului nostru ne-au prilejuit aceleaşi măgulitoare rezultate, faţă de cele mai puternice formaţiuni din străinătate.

Făcând un tur de orizont al întâlnirilor noastre internaţionale din anul trecut, vedem echipa noastră de tragere la glonţ clasându-se printre cele dintâi din Europa şi echipa noastră de călărie repurtând o serie de succese răsunătoare, în luptă cu cele mai faimoase echipe hipice din lume.

Iată o serie de rezultate necontestate, de natură a mulţumi pe cei mai pretenţioşi, cari au ridicat considerabil prestigiul sportului nostru în străinătate şi au constituit astfel o excelentă propagandă românească peste hotare.

Ce dovedesc însă aceste succese?

Că sportul nostru a şi ajuns la maturitatea dorită şi că trebuie să ne repauzăm de acum înainte pe puţinii lauri câştigaţi, târnosindu-ne cu fumul plăcut al osanalelor reciproce?

De sigur că nu, şi aceasta ar constitui cea mai mare greşeală a sportivilor noştri. Ştim cu toţii şi am repetat-o de zeci de ori în scrisul nostru de cunoaştere şi propagandă sportivă:

Materialul omenesc este bun, şi cu nimic mai prejos decât acela al altor naţiuni cu care ne-am întâlnit.

Ceea ce ne-a lipsit întotdeauna a fost însă pregătirea metodică şi stăruitoare, antrenamentul migălos — de fiecare ceas, de fiecare zi — pregătire şi antrenament, fără de care nu pot exista succese statornice.

Dacă analizăm cu deamănuntul toate succesele menţionate mai sus, vom vedea că la temelia tuturor stau pregătirea extrem de conştiincioasă şi un antrenament sever, condus de oameni pricepuţi.

Intrebaţi pe maiorul Kirculescu, la călărie şi pe Eduard Grant, la tirul cu glonte, câte şedinţe interminabile de antrenament şi ce pregătire meticuloasă au impus echipelor lor — compuse din elemente de elită — înainte de a fi înfruntat focul întâlnirilor internaţionale. Intrebaţi pe Marcel Ruffy, vrednicul prieten francez al rugby-ului românesc, care a venit, în mod cu totul dezinteresat, să antreneze echipa noastră, cum şi decâtă vreme „freacă" pe selecţionabilii noştri, pregătindu-i cu cea mai mare amănunţime, din punct de vedere fizic, tehnic şi moral!

Iar, în ce priveşte football-ul nostru, este aproape fără folos să mai punem întrebări. Am citit cu toţii în întreaga presă,

(Continuare in pag. 8-a)

Piola şi David premianţi, Iuhasz şi Pagotto corijenţi, Demaria repetent...

Reuter-„campionul penalităţilor" şi cele patru victime

Un reportaj statistic, cu note şi amănunte.. interesante

Roma, 15. (Prin telefon). — *Respectând o modă rezistentă, presa italiană a dat note jucătorilor, cari au luptat ieri pe „Stadio del Partita". Ele sunt aceleaşi în toate ziarele. Şi pentru cei, cari nu cunosc lucrurile, trebuc să amintim cum sunt date aceste note.*

Imediat după match ziariştii se întâlnesc şi se pun de acord asupra computării individuale a jucătorilor.

PIOLA ŞI DAVID „PREMIANŢI"

Iată acum notele. Piola şi David — eroii de ultimă analiză ai formidabilului duel de ieri — au luat notele maxime: 10.

Iar Demaria, pe cea mai mică: trei.

Italia: 76, România: 68, aceasta e bilanţul.

Şi acum iată-le:

Olivieri 8
Pagotto 4
Ricci 7
Locatelli 7
Olmi 7
Compatelli 7
Biavati 9
Piola 10
Bentoni 7
Demario 3
Reguzzoni 7

*

David 10
Sfera 9 (în repriza a doua
Lengheriu 6
Vintilă 8
Iuhasz 4
Lupaş 5
Bindea 6
Mihăilescu 5
Baratky 6
Reuter 5
Gică Popescu 6.

Aşa dar sunt doi corigenţi: Pagoto şi Iuhasz. Şi un repetent: Demaria.

Incă o remarcă interesantă.

Linia de mijlocaşi a italienilor a jucat tot timpul egal, cei trei componenţi comontându-se la fel. Ceeace apare clar din nota 7 primită de toţi.

REUTER: CAMPIONUL FOULTURILOR

Continând această metodă aritmetică, rândurile următoare aduc o completare statistică.

Italia a fost penalizată de 6 ori. De patru ori în prima şi de două ori în a doua parte a jocului. In timp ce în contra României au fost bătute nu mai puţin de 11 lovituri libere înainte de pauză şi 13 după.

Campionul incontestaibl al infracţiunilor a fost Reuter. Şi amintim că dintr'o infracţiune a iua a pornit al doilea goal al italienilcr.

CORNERE ŞI ARUNCARI DE TUŞE

Italia a dominat cea mai mare parte a matchului, în special în a doua repriză, când jocul s'a disputat aproape tot în careul României.

Lucru, care apare clar din raportul de cornere. 12:6 (3:4) aceasta este raportul în favoarea italienilor, dar favorabil nouă înainte de pauză.

Şi un amănunt inedit

Cele două cornere dela poarta italiană au constituit un moment dramatic pentru că ele s'au produs consecutiv şi la al doilea Baratky a tras în poarta goală, mingia fiind respinsă de pe tuşe de către Ricci.

Aceasta se petrecea în minutul 40.

Dacă în loviturile de colţ am fost dominaţi, în aruncările de tuşe, am fost aproape egali.

Intr'adevăr, italienii au scos mingia în aut de 18 ori (de 15 ori în prima repriză). iar românii de 19 ori (de 4 ori înainte de pauză).

VICTIMELE

Matchul România-Italia a fost dur. In special a devenit dur după ce Baratky a marcat primul goal.

Toţi jucătorii au fost loviţi mai mult sau mai puţin uşor.

„Mai grav" au fost „atinşi" Sfera şi Ricci, care au lipsit de pe teren câte trei minute, David şi Piola, care au stat la pământ numai timp de 30 secunde.

Coincidenţă? Şi David şi Sfera au fost loviţi de Bertonii, cel mai fragil om din echipa Italiei.

IN VIZITA LA „SF. PETRU"

Orice turist, care vine la Roma vizitează catedrala Sf. Petru.

Şi pentru că după matchul de ieri echipa noastră era un grup de turişti, a vizitat azi catedrala Sf. Petru.

In care, marile capo d'opere ale maeştrilor italieni i-a impresionat la fel de puternic ca pe toate generaţiile de turişti dinnainte.

Expediţia soseşte în Capitală, Joi, 19 Aprilie.

Auer, Slivaţ şi Ko tormany aşteaptă

Football Football Football Football Football Football Football

Reportaj provincial

Campionatul districtului Ploeşti în plină desfăşurare

S'au calificat in barajul pentru disputarea titlului de campion al oraşului : Astra Moreni şi Gloria Mărăşeşti

Ploeşti, 15. — Campionatul districtual se află în plină desfăşurare în judeţul nostru, şi dacă vremea urâtă nu s'ar interpune, jocurile ar fi vizionate de numeroşi amatori, iar calitatea ar fi şi ea pe primul plan, deoarece în district avem grupări bune, cari oricând pot face faţă frumoasă divizionarelor printre cari sunt de semnalat : Gloria—Mărăşeşti, Concordia, şi Astra Moreni, grupări fruntaşe, cu conduceri ce îşi înţeleg rostul, fiindcă sacrificiile ce le fac, depăşesc posibilităţile celorlalte echipe, cari în general sunt amatoare.

Dar nu este suficient a face numai sacrificiu material, fiindcă în sport se mai cere şi bună gospodărie technică. Ambele merg mână în mână şi numai atunci dau rezultate. Deaceia grupări necunoscute până mai eri, au reuşit într'un an să se ridice la un nivel, cari le situiază alături de oricari divizionare B., spre satisfacţia sportivilor prahoveni, cari constat că, clasa soccerului local se menţine şi chiar se ridică, dela sezon la sezon

Şi dacă am avea în fruntea tuturor grupărilor animatori şi polisportivi, cu suflet şi tragere de inimă ca d-nii director general C. Th. Vasiliu, preşedinte de onoare, W. Färber şi G. Porosz, directori etc., dela „Gloria-Mărăşeşti" ; ing. N. Iordăchescu, D. Angelescu, Criesbach şi S. N. Niculescu ca la „Concordia" sau Ştefănescu şi Bărbulescu ca la „Astra-Moreni", atunci am putea spune că în puţină vreme, am putea concura cu Capitala.

După această mică introducere, asupra soccerului districtual, pepiniera grupărilor din divizia B vom arăta cum s'au consumat ultimele matchuri, ale etapei a cincea.

La Valea Călugărească, campioana seriei B, Gloria-Mărăşeşti, după splendida partidă făcută contra outsiderului său Concordia, rivalul său cel mai de temut, pe care l-a învins net cu 5-0, nu putea pierde mai ales „at home" contra Unirei din Hărsa.

Cu acelaş joc technic, împregnat de elan şi voinţă, campionii, sub conducerea maestrului Al. Böhm, au câştigat din nou uşor şi mai ales sportiv cu 5-0 scor care pare standard pentru aceştia.

„Gloria-Mărăşeşti" mai are un joc de disputat, tot acasă cu Victoria, uşor şi acesta aşa că se poate socoti depe acum campioană virtuală ,urmând după aceia să joace un dublu baraj cu Astra Moreni, pentru titlu de campion al dstrictului Ploeşti.

Cum morenarii numai dispun de excelenta lor formaţie din trecut, nu vedem cum ar putea câştiga barajul chiar prin imposibil, deaceia noi anticipăm victoria „Sulfuriciilor" din Valea Călugărească.

Şi dacă anul trecut Feroemail a cucerit campionatul Ligii de Sud, nu vedem cum Gloria-Mărăşeşti va putea pierde anul acesta, titlul ? fiindcă pe lângă posibilităţile materiale, elemente bune, antrenor excelent, dispune şi de o conducere foarte pricepută.

Alte rezultate puţine dealtfel, fiindcă vremea a împiedicat disputarea lor sunt următoarele :

Româno-Americană—F.C.S.V., 5-0, după un joc anost, în care petroliştii puteau marca încă câteva goaluri dacă se întrebuinţau mai mult.

Româno-Americană se află în primul loc şi nu-l mai poate pierde.

Creditul Minier din Moreni, deşi în deplasare, a reuşit o frumoasă performanţă făcând 2-2 cu Astra Ploeşti, care a condus consecutiv cu 1-0 şi 2-1.

Duminica viitoare avem o etapă plină urmând a juca toate categoriile, etapă cu jocuri decisive.

M. Dodoi

Din lumea cluburilor mici

● DISTRIBUŢIA se va antrena Joi pe terenul dela Mogoşoaia cu Leonida.

La orele 14 vor juca echipele de juniori, la orele 16 echipele prime.

● AVANTUL SPORTIV va avea în curând un nou preşedinte.

● COMISIUNEA districtuală ţine Joi şedinţa săptămânală.

● PROBABIL că de Sf. Gheorghe şi de Sărbătorile Paştelui să se dispute matchuri pentru campionatul districtual.

● DUMINICA s'a disputat matchul dintre grupările neafiliate Azzurii A. C. T. şi Stelian Petrescu.

Din cauza timpului nefavorabil nu s'a jucat decât o repriză. Scorul 1—0 pentru Azurii A. C. T.

Shoturi şi bare

LA 23 APRILIE selecţionata oraşului Zagreb va înfrunta echipa oraşului elveţian Lausanne.

*

FERENCVAROS şi Hungaria au jucat Duminică pentru a 97-a oară (!) în „eternul derby" al campionatului ungar. Din aceste matchuri Hungaria a câştigat 42, Ferencvaros 32, iar 23 de întâlniri s'au terminat la egalitate.

*

O SELECŢIONATA a Italiei de Nord va juca în cursul lunei Mai la Zagreb.

Convocări

● AV. SPORTIV convoacă pentru Joi 18 Aprilie crt. la orele 15, pe terenul Biruinţa, toţi jucătorii în vederea antrenamentului.

Prezenţa obligatorie pe orice timp.

● COMRO convoacă pentru Joi 18 Aprilie crt. pe terenul Sp. Muncitoresc la orele 15, toţi jucătorii în vederea antrenamentului.

● „VERGU" convoacă pentru Miercuri 17 Aprilie a. c. orele 15, pe terenul din Parcul Vergului toţi jucătorii secţiei de foot-ball pentru a lua parte la antrement.

Seara la orele 20,30 va avea loc şedinţă la sediul Asociaţiei.

Sport şcolar

Sâmbătă, 13 Aprilie s'a disputat un match de football între clasa III a liceului „Barbu Delavrancea" şi clasa II a aceluiaş liceu.

Clasa III a învins pe clasa II cu 12-3.

Au marcat: Ionescu Marin (5), Murdeală I. (4), Petrache Gh. (2) şi Dănălache I (1).

Dela clasa II au marcat: Vlădescu C (2) şi Marin Şt. (1).

Echipa clasei III

Ghidinici Valeriu, Petrescu Mircea, Ghidinici Gheorghe, Steriu N., Trufaş, Grigorescu G., Petrache Gh., Murdeală Ion, Dănălache I., Ionescu Marin, Sultana N.

Echipa clasei II

Ionescu Victor, Tănăsescu Laurenţiu, Stoica Ion, Vlădescu, Andrei, Tudori C., Marin Şt., Nica P., Traian I., Filimon Ragament.

CUPA LICEULUI PRINCIPELE CAROL

In cadrul cupei Principele Carol clasa V-a s'au tras la sorţi sferturile de finală.

Marţi, 16 Aprilie

Lic. Bălcescu (B)—Lic. C. Brâncoveanu, teren Velodram, ora 16.

Miercuri, 17 Aprilie

Lic. Pr. Carol — C.N.S.S., teren Velodrom, ora 16.

Şc. Normală — L. Com. M.V.M., teren Velodrom, ora 17.

Joi, 18 Aprilie

Lic. Sf. Gheorghe—Lic. T. Maiorescu, teren Velodrom, ora 16.

Lic. Grecescu — Lic. Cantemir, teren Velodrom, ora 17.

D. general V. DOMBROWSKY

primarul Capitalei şi preşedintele Unirii Tricolor vrea să modernizeze terenul din faţa gării de Est

O nouă acţiune pentru redresarea grupării oborene

Adunarea generală de eri a Unirii Tricolor a însemnat un moment extrem de important.

Gruparea aboreană a isbutit să păstreze în fruntea conducerii pe d. general V. Dombrowsky şi pe av. I. Cosăcescu, ca prim vicepreşedinte.

O NOUA ACŢIUNE DE REDRESARE...

Această adunare generală este importantă şi prin aceea că ea reprezintă primul stadiu al unei puternice acţiuni de redresare.

Intr'adevăr, Unirea Tricolor va face un efort excepţional pentru a recupera tot ceeace a pierdut până acum.

Şi pentru aceasta va avea tot sprijinul preşedintelui său, care i-a dat acelaş ajutor hotărîtor, când a promovat în prima divizie naţională.

D. general V. Dombrowsky a făgăduit şi va pune în curând la dispoziţia grupării toate fondurile necesare aşa cum a făcut în toate momentele grele ale clubului.

TRIBUNE NOUI PE ARENA DELA OBOR

Sprijinit moral şi material de preşedintele său, clubul oborean speră să refacă tot terenul pierdut. Oricum la obor începe o eră nouă. Care se va face observată prin noua înfăţişare a arenei din faţa gării de Est.

Pentrucă, acesta este un lucru nespus de interesant, se proectează construirea unor noui tribune pe terenul dela Obor.

Primarul Capitalei se interesează atent de această cea mai mare problemă a grupării oborene şi este hotărît s'o rezolve într'un mod deadreptul extraordinar. Posibilităţile şi concepţiile d-lui general V. Dombrowsky sunt cunoscute. Nimeni nu se îndoeşte că dacă această chestiune este studiată de primarul general ea va primi o soluţie elegantă.

Noulle tribune dela Obor vor fi un facto de progres pentru foot-ball-ul bucureştean şi un element nou în estetica sportivă a Capitalei.

O nouă grupare sportivă a luat fiinţă la Sibiu

Din iniţiativa unui grup de elevi din Sibiu a luat fiinţă zilele trecute o nouă asociaţie polisportivă sub denumirea de *„Avântul Tinerimii"*.

Polisportiva grupare are înfiinţate până acum următoarele secţii : volley-ball, ping-pong, hand-ball, atletism şi box. Secţia de volley a fost afiliată la F. R. V. B

Această secţie prin d. cpt. Anton caută să perfecteze două matchuri de Paşti cu concursul echipelor V. S. C. din Bucureşti, care joacă la această dată o partidă de hand-ball şi cu una din echipele constănţene.

In urma adunării generale s'a format următorul comitet :

Preeşdinte : d. căp. T. Anton, preşedintele districtului Ţinutului Mureş pentru hand-ball şi volley-baschet.

Membrii: d-nii Alexandru Florea, dr. Nicolae Sbârcea, Nicolae Dragomir şi Grigore Simionescu.

Cu conducerea secţiilor au fost numiţi d-nii : Aurel Anton pentru volley, Simeria Livice box, Vulcu N. atletism şi Mitrea C. Valeriu pentru marş şi ping-pong.

Noua grupare prezintă un efectiv mare, cuprinzând nume cunoscute în sportul românesc.

Culorile noului club sunt tricou bleu şi chiloţi albi

Tot în şedinţa adunării generale a fost delegat cu publicitatea d. Gh. Tineghe-Băncescu.

La sfârşit întreaga adunare a ovaţionat îndelung pe M. S. Regele părintele sportului românesc.

SPECTACOLE

Teatre

OPERA: Luiza.

NAŢIONAL: Baronul.

STUDIO: Clownul.

LIGA CULTURALA: Imbrăcaţi pe cei goi.

MUNCA ŞI VOE BUNA: D. de Pourceaugnac şi D. de cristal şi d-na de bronz.

REGINA MARIA: Amorul e francez.

SARINDAR: D-şoara Butterfly.

COMOEDIA: Un băiat şi jumătate.

SAVOY: Moritz al II-lea.

ALHAMBRA: Alhambra în floare

Cinematografe

CINEMA SCALA: „Elisabeth şi Essex şi jurnal Paramount.

ARO: S'au cunoscut şi s'au iubit şi jurnale.

CAPITOL : Ingeri cu feţe murdare şi Jurnale

„TRIANON" Tyrone Power — Sonja Henie în „Steaua Nordului" Jurnal nou Francez de război şi Paramount.

CARLTON: Mezalianţa, jurnale Fox şi Paramount.

REGAL: Cocoşatul dela Notre Dame. Jurnal Paramount.

SELECT: Apus de glorie.

FEMINA: Hotel imperial.

A. R. P. A.: S. O. S. (Carfax), partea II-a şi ultima.

ROXY : Vrăjitorul din Oz.

PALAS BULEVARD: Vestul sălbatic şi Dragostea mea te cheamă.

FORUM: Copilaşul domnişoarei şi Brigada Nordului.

ELYSEE : Ultimă aventură a lui Sherlock Holmes şi Gorilla.

OMNIA: Comoara din insula piraţilor, operă completă şi Jurnal românesc.

AIDA: Antante cordială şi Stan şi Bran aviatori.

AMERICAN: Sudan şi Femei.

BIZANTIN: Stăpânul junglei (operă completă).

BARCELONA: Viaţa, patimile şi învierea Domnului, Golgotha şi Jurnal românesc O. N. T. R.

COTROCENI: Visul unei prinţese şi Union Pacific.

CARMEN: Oameni cu aripi şi Aripi româneşti şi Adio pentru totdeauna.

DACIA: Când felinarele se sting şi Oameni de sacrificiu.

DICHIU: Vin ploile şi Evadatul din Insula Dracului.

DIANA: Cântecul eroilor şi Albă ca zăpada şi cei 7 pitici.

FLORIDA: Nopţi de groază în Hong Kong şi Prezicător fără voie.

FRANKLIN: De-aşi fi rege şi Luna de miere la Paris.

EDISON: Cauciuc şi Stan şi Bran alpinişti.

GLORIA: Prizonierele destinului şi Nopţi în Hong Kong.

GRAND: Albă ca zăpada şi cei 7 pitici şi Desmoşteniţii soartei.

ILEANA: Primul sărut şi Nu sunt criminal.

IZBANDA: Femei şi Aşa-i Parisul.

LIZEANU: Ţiganii şi Trei camarazi.

LIA: Ultima noapte şi Nebuniile vacanţei.

LUCIFER: Secretele Mării Roşii şi Serenada primăverii.

MARCONI: Doi camarazi, Sabotaj şi Jurnal de război Paramount şi Trupă de reviste şi comedii D'Ayol.

MARNA: Razia, Plăcerea nebunilor şi Trupa de reviste Titi Mihăilescu.

MILANO: Adio d-le Gips şi Cuibul fericirii.

MODEL: Foc de arme în Arizona şi Zaza.

MIORIŢA: Andy Hardy miliţionar şi Valsul nemuritor.

NERO: Cavalcada fantastică şi O faţă căzută din cer.

NONI: Zorro (operă completă) şi Jurnal.

NISSA: Union Pacific şi Hoţ de femei.

ODEON: Prizonierele destinului şi Ea şi el.

PACHE: Stăpânul junglei (operă completă) şi Jurnal românesc.

PARIS : Comoara din Insula Piraţilor. Opera completă.

PAX: Naşterea, viaţa şi patimile lui Iisus Hristos.

RAHOVA: Femei şi Eroul din Far-West.

RIALTO: Dincolo de ziduri şi Honolulu.

REX: Moartea obosită şi Ora fatală.

SPLENDID: Copilaşul domnişoarei şi Romanţa întunericului.

TOMIS: Emigranta şi Holiwood Hotel.

TRIUMF: Diavolii roşii (operă completă).

UNIC: Ultima noapte şi Nebuniile vacanţei.

UNIREA: Ea şi el şi Jertfa supremă.

VOLTA-BUZEŞTI: Carnavalul alb şi Huckleberry.

VENUS: Golgota, Josette şi Jurnal.

VOLGA: Miezul nopţii şi Cavalcada fantastică.

Football Football Football Football Football Football Football

Un proect fericit

Se refacc matchul București-Liga de Vest

...pentru a servi drept criteriu de selecție în vederea matchurilor cu Ungaria

Pentru ridicarea standardului technic al footballului românesc s'au încercat sporadic soluții incomplete sau nepotrivite.

Duminică, la A.N.E.F. a apărut pentru prima dată o soluție fericită. A fost matchul dintre cele două echipe selecționate ale Capitalei și Ligii de Vest.

Intr'adevăr, pentru prima dată massele sportive anonime și cei mai pretențioși dintre specialiști au fost de acord că — cu tot terenul desfundat — matchul dintre cele două selecționate a fost cel mai frumos din ultimii ani.

Un joc clasic, spectaculos de clasă continentală, care ar fi însemnat un spectacol magnific dacă se disputa în condiții normale.

Că aceste întâlniri inter-orașe constituesc o soluție fericită o dovedește entuziasmul spectatorilor și acordul criticilor. — jucând cu parteneri și adversari de clasă jucătorii noștri buni arată că știu footballul și — ceeace este tot atât de important — captivează spectatorii.

Iată pentru ce matchurile inter-orașe ar trebui organizate mult mai des.

Cu atât mai mult cu cât ele sunt cele mai eficace mijloace de selecționare a echipei naționale.

SE REFACE MATCHUL TTMIȘOARA—BUCUREȘTI ?

Federația de football, „impresionată" de succesul, pe care l-ar fi avut matchul acesta dacă nu era ratat de ploae intenționează să-l reediteze.

Un proect sensațional și fericit.

Pentrucă echipele vor fi completate cu jucătorii de la Roma : Reuter, Șiclovan și Bindea, în echipa ligii de Vest, David, Sfera, Vîntilă, Baratky, Lengheriu, Iuhasz, în echipa Capitalei.

In plus matchul acesta — care ar urma să desemneze pe câștigătorul cupei General Gabriel Marinescu — ar fi un admirabil criteriu de selecție pentru matchurile cu Ungaria de la 19 Mai.

Nu se știe cum se vor disputa

partidele divizionare A de Duminică din Caprtală

Am anunțat în două rânduri cum se vor disputa cele trei matchuri divizionare A de Duminică din București și de tot atâtea ori grupările s'au răsgândit.

Ultima oară se stabilise — ca să spunem așa — că partidele Venus-U.D.R. și Sp. Studențesc-Carpați se vor juca în cuplaj la Venus, iar Juventus-Victoria Sâmbătă sau Duminică dimineață.

Aseară însă, am aflat că nimic nu s'a hotărît în mod definitiv. Mai mult chiar, U.D.R. a introdus o adresă la C.C.N. prin care anunță că refuză cuplajul. Aceasta pentrucă până în prezent nu i s'a făcut nici o propunere serioasă.

Așa că până acum nu se știe nimic precis.

Un turneu interesant de Paști la „Ciocanul"

Vor participa: Juventus, Gloria CFR, F. C. Ploești și Macaby

Nu numai grupările din Divizia Națională A, ci și cele din Divizia B caută să-și asigure de pe acum turnee cu caracter indigen sau internațional.

După mult trâmbițatul turneu internațional anunțat de Ferroemail (anunțat pentrucă nu se va realiza...) Macaby a reușit să perfecte un foarte interesant turneu indigen pascal, la care vor participa: Juventus, Gloria C. F. R., F. C. Ploești și Macaby.

Turneul se va disputa după următorul program :

29 APRILIE

Juventus—F. C. Ploești.
Macaby—Gloria C.F.R.

30 APRILIE

Invingătorii între ei.
Invinșii între ei.

Turneul va fi dotat cu o frumoasă cupă, iar jucătorilor li se vor acorda prime. Matchurile vor avea loc dimineața pe arena Ciocanul.

Slavia conduce cu 5 puncte în campionatul ceh

După etapa de Duminică, Slavia conduce cu 5 puncte în fruntea clasamentului campionatului ceh, pentrucă Sparta terminând la egalitate cu Zidenice, a pierdut încă un punct. Celelalte echipe nu prezintă nici un pericol pentru poziția de leader a Slaviei, cum nu mai prezintă nici Sparta, pentrucă este greu de închipuit ca aceasta să poată remonta avantajul de 5 puncte.

Iată clasamentul:

Slavia	16	12	4	0	84:26=28
Sparta	15	10	3	2	47:24=23
Pardubice	16	7	4	5	32:24=18
Zidenice	16	7	4	5	24:34=18
Prostejov	16	7	2	7	35:34=16
V. Pilsen	15	6	3	6	45:42=15
Bata	16	7	1	8	33:52=15
V. Zizkov	16	5	4	7	35:47=14
SK Pilsen	16	5	3	8	38:47=13
Sl. Osrava	16	3	5	8	30:42=11
Nachod	16	5	1	10	40:51=11
Kladno	16	3	2	11	27:57= 8

DISTRICTUL DE FOOTBALL BUCUREȘTI

Comunicat

Se aduce pe această cale la cunoștința d-lor arbitri Vasilescu Bartolomeu, Nițu Jean și Pantazi Mănăilă că sunt convocați a se prezenta Joi 18 Aprilie 1940, orele 19.30, la ședința districtului de foot-ball care are loc la sediul din strada Vasile Lascăr Nr. 9, pentru a da unele relațiuni cu privire la jocurile ce au arbitrat în ziua de 7 Aprilie a. c.

Președinte, DR. GH. BREZIANU.

Arbitrii matchurilor divizionare A dela 23 Aprilie

După cum se știe, la 23 Aprilie se vor disputa două jocuri divizionare amânate la 7 Aprilie din cauza viscolului.

Arbitrii acestor două jocuri sunt :

București : Juventus—C. A. M. T., d. Petru Vasile.

Cluj: Victoria—Rapid, d. Ritter.

Kispest învingător la Istanbul

Istanbul, 15. — Eri a jucat în localitate cunoscuta echipă ungară Kispest.

Oaspeții întâlnind formația Fenerbagché au câștigat cu 1:0 (1:0).

In cadrul campionatului Turciei Galata Seray a dispus de Șișli cu 5:0 (2:0).

Cine arbitrează matchurile divizionare A de Duminică

După cum se știe, Duminică se reia campionatul Diviziei Naționale A.

Reamintim programul, cum și arbitrii celor 6 jocuri :

București : Venus—U.D.R., arb. Jean Petrescu.

București : Sp. Studențesc—Carpați, arb. d. Russu Gabriel.

București : Juventus—Victoria, arb. d. Ionescu-Topé.

Arad : A.M.E.F.A.—Unirea Tricolor, arb. d. Chicin.

Timișoara : Ripensia—Rapid, arb. d. Petru Vasile.

Timișoara : C.A.M.T.—Gloria C. F. R., arb. d. Crețu.

Cum știm să facem propagandă

Despre instalațiile dela A.N.E.F.

Am scris ieri despre păcăleala cu megafoanele dela A. N. E. F. Incheiam nota cu observația că seriozitatea este o condiție necesară unor organizatori buni.

Azi denunțăm un fapt mai grav care pune în discuție însă și propaganda sportului românesc peeste hotare. A. N. E. F.-ul este complet lipsit de instalațiunile cerute de un confort minim. Duminică după-amiază rugbiștii italeni au petrecut pauza pe teren, sgribuliți bătuți de rafele de ploaie și vânt. Compătimirile publicului îi însoțiau.

Ai noștrii erau undeva printr'o cameră rece din numeroasele clădiri pustiite parcă ale A. N. E. F.-ului. Iar italienii la plecare au trebuit să aștepte o bună bucată de vreme taxiurile în care s'au suit așa murdari cum erau.

Sunt fapte care merită integral desaprobarea noastră fiind că o bună propagandă cere ca oaspeții străini să fie tratați omenește, nu ca niște biete animale părăsite, scoase în vânt, noroiu și ploaie. Pauza aceea a jucătorilor italieni este poate imaginea primirii ce se face la A. N. E. F.

Acest stadion primul într'o țară cu o mișcare sportivă înaintată, nu posedă instalații ca lumea, nu are dușuri, clădirile imense și risipite la întinderi mari nu oferă nici minimum de confort.

Partidele internaționale trâmbițate cu atâta vâlvă prin toate mijloacele de difuzare modernă a știrilor, aduc sume care nu sunt de neglijat. Pe gazonul acesta, intrat definitiv într'o viitoare carte de aur a sportului românesc, au evoluat zeci de echipe aparținând a multor națiuni. Ce amintiri au dus italienii la ei în țară despre posibilitatea cu care numai ne lăudăm ? Ce amintiri au dus italienii, de pildă, despre minutele acelea lungi, petrecute în vânt și ploaie ?

Un elementar simț gonpodăresc cere ca din sumele încasate să se destine o parte instalațiunilor de baie și minim confort.

Propaganda, o armă mai actuală ca oricând, cere și ea acest lucru. Și acesta pentrucă obrazul nostru este în joc.

Iar el trebue cu orice preț apărat !

Un match de antrenament Unirea Tricolor-Juventus Joi în Obor

In cadrul pregătirilor pentru matchurile pe care le susțin Duminică la București și Arad cu — respectiv — Victoria și A. M. E. F. A., este foarte probabil că Miercuri sau Joi Juventus și Unirea Tricolor să se întâlnească în Obor într'un joc de antrenament.

Sp. Studențesc-Dragoș Vodă la 23 Aprilie pentru „Cupa Gh. Vântu"

Spuneam acum câteva zile că Sportului Studențesc i s'a propus un match la Cernăuți cu Dragoș Vodă la 23 Aprlie, match care să fie dotat cu cupa oferită de d. ministru Gh. Vântu.

Universitarii au răspuns că acceptă această invitație.

Brăilenii vor să joace cu F. C. Rapid la Brăila ...

Am scris acum câteva zile că au început tratative între F. C. Rapid și F. C. Brăila pentru mutarea jocului de cupă dela Brăila la București.

Aseară însă, unul din reprezentanții clubului brăilean ne-a declarat că această întâlnire se va disputa sigur în prima zi de Paști la Brăila, pentru a oferi sportivilor brăileni un spectacol mare.

B O X

După întâlnirea America - Europa

Amănunte inedite asupra ciocnirilor dintre amatorii Europei şi cei ai Americei

Comportarea reprezentanţilor vechiului continent a întrecut toate aşteptările

Am publicat la timp rezultatul matchului de box Europa-America desfăşurat la New-York pentru faimosul trofeu „Mânuşa de Aur" şi am arătat că, contrar tuturor aşteptărilor, europenii au isbutit să termine la egalitate cu adversarii lor.

Rezultatul este cu totul în favoarea europenilor cari, din cauza evenimentelor nu au putut deplasa cea mai bună echipă. Pentru succesul dobândit se cuvin elogii reprezentanţilor Italiei şi antrenorului echipei europene, Steve Klaus.

SPECTATORI NUMEROŞI

Desfăşurat în arena Madison Square Garden, evenimentul a avut darul să atragă o asistenţă numeroasă. Era interesant de apreciat valoarea europenilor cari, în deplasare, aveau o misiune dintre cele mai dificile.

Calitatea spectacolului a răsplătit din plin făgăduelile, europenii menţinându-se la nivelul adversarilor lor şi isbutind să manifesteze, în special în categoriile mici, o destul de categorică superioritate.

ASISTENŢA

Duelul pugilistic Europa-America a fost urmărit nu numai de un public numeros ci şi de personalităţi ale vieţii de dincolo de ocean. S'au remarcat în asistenţă d-nii: Fiorello La Guardia, primarul oraşului New-York şi contele Leonardi, reprezentantul Federaţiei italiene alături de cari Tony Galento reprezenta boxul profesionist din cele două continente.

REUNIUNEA

Incepută la ora 20 (ora românească), reuniunea în cadrul căreia reprezentanţii Europei au înfruntat pe cei ai Americei, a debutat printr'o victorie a oaspeţilor, italianul Guido Nardecchia învingând la puncte pe americanul Sam Scinson care în ultima repriză a fost net dominat.

Al doilea match al întâlnirei a însemnat un nou succes european, campionul olimpic Ulderico Sergo (Italia) dispunând la puncte de Jimmy Joice.

Prima victorie americană s'a desemnat în detrimentul italianului Federico Cortonessi care a cedat la puncte lui Leon Haire.

Italianul Peire a ridicat apoi acţiunile europenilor întrecând la puncte pe americanul Tom Ancona care întrunea sufragiile specialiştilor de dincolo de ocean.

Au urmat apoi, trei consecutive victorii americane.

Astfel, Savior Canadeo a învins la puncte pe suedezul Erik Agren şi Antony Jones şi James Richie au dispus, respectiv de Karl Noren (Suedia) şi Lajos Szigeti (Ungaria).

Insfârşit, ultimul match al întâlnirei a însemnat un nou succes european, suedezul Hole Tampberg învingând la puncte pe americanul Cornelius Young.

Jenny Dumitrescu

A fost fixată data matchului TONY GALENTO - MAX BAER

La 28 Mai la Jersey-City

Intâlnirea dintre Tony Galento şi Max Baer a fost definitiv fixată pentru data de 28 Mai.

Disputa dintre cei doi protagonişti ai boxului american se va desfăşura pe arena Roosevelt din Jersey-City.

In vederea acestui match Max Baer a reluat antrenamentul lucrând în compania fratelui său Buddy Baer care, la rândul său va înfrunta în curând, pe arena Lakehood din statul Nuova Jersey, pe italo-americanul Valentino Campolo.

Ziarul care ne aduce la cunoştiinţă vestea de mai sus anunţă că, revanşa matchului dintre Billy Conn şi Gus Lesnevitch a fost perfectată şi se va desfăşura încă în cursul lunei acestei la Detroit.

La 4 Mai la Braşov

O mare gală mixtă

Cap de afiş: Lucian Popescu-C-tin David

7 matchuri amatoare complectează programul

Asociaţia I. A. R. din Braşov va organiza la 4 Mai o mare gală mixtă în localitate.

Programul a fost alcătuit de către organizatori, cu foarte multă îngrijire. Astfel, capul de afiş al galei mixte îl deţine întâlnirea profesionistă dintre Lucian Popescu, Campionul European la categoria pană şi Constantin David unul din cele mai bune produse ale boxului indigen. Matchul se va disputa în limita categoriei uşoară.

Fără să exagerăm, anticipăm depe acum o luptă frumoasă un box spectaculos. Căci atât Lucian Popescu cât şi C. David sunt posesorii unui box clar, a unui box ştiinţific.

Matcul profesionist va fi încadrat de 7 întâlniri amatoare între cei mai valoroşi elevi ai asociaţiei I. A. R. care vor da replica celor mai bune elemente ale maestrului Mielu Doculescu.

Iată dealtfel cum se prezintă în întregime.

PROGRAMUL

MATCH PROFESIONIST

Lucian Popescu—Const. David 10 reprize a 3 minute.

AMATORI

V. Florea (I. A. R.)— C. Stănescu (M. D.)

Fl. Codrea (I. A. R.)— A. Ionescu (M. D.).

N. Iorga (I. A. R.)—R. Roşianu (M. D.).

Al. Zahiu (I. A. R.)—St. Florescu (M. D.)

Al. Stroe (I. A. R.)—N. Panţuru (M. D.).

N. Adam (I. A. R.)— Gh. Florea (M. D.).

I. Zainea (I. A. R.— T. Dumitru (M. D.).

După cum se vede un program alcătuit cât se poate de bine.

Breack... stop...out...

● *Astăseară la Anvers, Gustav Roth, fost campion mondial la categora semi-grea şi invingător al lui Gheorghe Axioti se va întâlni cu olandezul Elten, campion semi-greu al ţării sale.*

● *Ortensi Valli a provocat pe Gino Cattaneo pentru titlul european la categoria cocoş, pe care cel din urmă îl deţine. Vali a mai provocat şi pe Secchi.*

● Boxeurii profesionişti St. Bogdan, B. Adania şi Sandu Petrescu sunt convocaţi astă seară, la ora 19, în sala Turda, în vederea unor angajamente.

ATLETISM

Joi seara va avea loc o şedinţă importantă a biroului federal

Noul comitet federal al F. R. A. în continuarea schimbărilor la această federaţie, va ţine Joi seara o importantă şedinţă cu ocazia căreia se vor numi membrii nouilor comisiuni.

In ultima şedinţă s'au fixat în principiu comisiunile, numindu-se în acelaş timp şi conducătorii lor. Aceştia sunt următorii:

Comisia femenină: **Jean Baicu.**

Comisia tehnică: **Jean Baicu, preşedinte, membrii: prof. Dutescu, Ion Lazăr, Havaletz şi König. Ataşată de aceasta va face** parte şi comisia de omologări compusă din: **arh. Harjeu, König şi Virgil Dudu.**

Comisia internaţională: **Victor Braida.**

Comisia de judecată şi disciplină: **av. Popa Laurenţiu.**

Comisia medicală: **dr. Traian Dumitrescu şi dr. Ştefani.**

Comisia de propagandă şi de organizare în provincie: **V. Creţulescu şi Ianculescu. Anexa acesteia este o comisie a presei condusă de prof. Camil Morţun.**

Comisia financiară: **Christian Theodorescu.**

Comisia atletismului străjeresc: **prof. Duţescu.**

Comisia atletismului universitar: **arh. Costin Hârjeu şi Artemon Ghiţescu.**

Comisia de marş: **Eugeniu Stoian, Iorgulescu şi Pikomar.**

Şedinţa de Joi va avea loc la ora 20.

D. prof. VIRGIL POPESCU preşedinte al ligii Muntenia?

In momentul de faţă federalii noştri sunt preocupaţi de numirea noului preşedinte al ligii de atletism Muntenia, loc rămas vacant în urma demisiei d-lui I. C. Petrescu, care se pare că nu va reveni asupra hotărîrei.

Omul care să-l înlocuiască a fost găsit cu greu, fiindcă puţini sunt aceia cari să se înhame la o astfel de ocupaţie.

Esenţial este că s'a găsit: e vorba de d. prof. Virgil Popescu care deşi nu are un stat de serviciu pe teren în mişcarea noastră atletică, are însă spiritul unui ales organizator. Ori tocmai de un astfel de conducător avea nevoie liga Muntenia după plecarea d-lui I. C. Petrescu.

D-sa a primit în principiu să-şi ia această dificilă sarcină, urmând ca numirea d-sale să se definitiveze după şedinţa ligii de Vineri, când d-sa se va pune de acord cu viitorii săi colaboratori.

Dela clubul Venus

Toţi atleţii secţiei de atletism sunt cnovocaţi mâine seară la ora 19½ la sediul din str. Nicolae Filipescu.

Cei ce au echipament de reparat sau pentru scos la reformă sunt obligaţi a-l aduce la sediu începând de astăzi 16 Aprilie până la 19 Aprilie. Cei ce nu se vor conforma vor fi pedepsiţi.

Se convoacă în mod special pentru şedinţa de mâine, Miercuri 17 Aprilie, la ora 19½, următorii atleţi: Ionescu Nelu, Niţă George, Paior Ion, Dumitru Burceascu, Ionescu Bibi, Petcovici Ion, Bujaker Igor, Georgescu Alexandru, Georgescu Ion şi Dumitrescu Alexandru.

AVIAŢIE

ŞTIRI

Tânărul pilot planorist Predută S Dumitru dela şcoala A. R. P. A. va executa în Duminica Floriilor un mic meeting de acrobaţie cu planorul la o înălţime de 500 mtr. pe terenul Dudeşti-Cioplea.

VOLLEY BASKET-BALL

Clasamentele campionatului districtului PLOEŞTI

PLOEŞTI, 1... — In ziarul nostru, am arătat la timp cum s'au desfăşurat jocurile pentru campionatul de volley-ball al districtului.

Astăzi, vom reda un rezumat al modului cum s'a desfăşurat campionatul şi vom da publicităţii rezultatele technice complecte.

Campioană a oraşului şi cucer[i]toare a cupei ing. „Câmpineanu" pe anul în curs, este echipa stadionului municipal „Regele Carol II" care a învins pe toată linia, următoarele grupări:

Tricolor C.F.P.V. I cu 15—8; 10—15. 12—15 S. K. 38 cu 16—14; 15—7. Start Club I cu 15—2; 15—13. Româna Americana cu 15—2; 15—2. Barcoba cu 15—5; 15—6. A. S. M. P. II cu 15—10; 7—15; 15—11. Dragoş Vodă cu 15—8; 15—7. C.F.P.V. II cu 15—12; 15—13. S. K. II cu 15—2; 15—8. Concordia cu 15—4; 15—7.

Matchul cel mai disputat a fost finala dintre A.S.M.P. I şi Tricolor C.F.P.V. I, care a atras o numeroasă asistenţă cum rar s'a văzut la sporturile minore, în oraşul nostru, iar stadionul unde s'a disputat, a fost neîncăpător.

Se poate deci menţiona că aceste prime campionate ale oraşului s'au bucurat de tot succesul moral şi meritul este al comisiunii districtuale locale, în frunte cu d-nii: ing. Câmpineanu şi prof. Mătuşa.

Echipele au prezentat următoarele formaţiuni: A.S.M.P. I: Zamfirescu, Ercule[scu], Popescu, Sotir, Rădulescu, Co[nstantinescu]. Tricolor C.F.P.V. I: Ionescu, Popescu, Adrian, Popescu Mihai, Constantinescu, S. Asot, State Silviu. S. K. 38: Diradurian, Postelnicescu, Nicolescu, Finichiu, Sinescu, Medianu, Start Club: I... Străteseu, Caltofeanu, Calogerea, An[dronescu], Anastasiu, Răiculescu. Ro[m.] Americana: Vătadu, Nedici, Şersea, Dumitrescu, Bărbulescu. Barcoba: Mendel, Veisman, Zigler, Margulius, Löbel, Rosenthal. A.S.M.P. II: Popescu, Ştefănescu, Milskij, Manolescu, Crişan, Wolf, Senchea. Dragoş Vodă: Io... Dumitrescu, Mişe... Dinu. C. F. P. II: Teodo[rescu] I, Teodorescu II, Bran, Antonescu, Stănescu. S. K. 38 II: Stănescu, Georgescu, Peciovici, Nicolescu, Bănoiu. Concordia: Broască, Constantinescu, Arion, Mânescu, Popescu, Mihăilescu.

CLASAMENTUL GENERAL DEFINITIV

A. S. M. P. I	11	11	0	11
S. K. 38 I	11	10	1	10
C. F. P. V. I	11	9	2	9
A. S. M. P. II	11	8	3	8
Barcoba	11	6	5	6
C. F. P. V. II	11	5	6	5
Rom. Americana	11	4	7	4
Concordia	11	4	7	4
S. K. 38 II	10	3	7	3
Dragoş Vodă	10	2	8	2
Start Club II	11	2	9	2
Start Club I	11	1	10	1

14 ani de curse

„Viaţa mea sportivă"

de NICOLAE ION ŢAPU

O cursă de urmărire. 160 km. asfalt. Pe Piatra Craiului — O etapă cu . . . noroiu. — L'am bătut pe GALLIEN la demaraj . . . fiindcă era pe geantă

XXXI

Când starterul a lăsat steagul marcând plecarea în etapa a 4-a, Vatra Dornei - Cluj - via Bistriţa - Dej, era o... „umbră" de ne clănţăneau dinţii din gură.

Ne-am încălzit însă repede căci au început dealurile. Plutonul s'a întins ca un gumilastic s'a subţiat ău de tot şi apoi s'a făcut bucăţele.

Pe un deal mare, cât toate zilele, m'am... întins şi eu şi am scăpat legătura cu Tudose (care conducea) Gallien şi Grgac. Primul a ajuns în vârf Tudose. Eu eram la 200—300 metri. La vale Tudose a spart.

CURSA DE URMARIRE

Din clipa în care Tudose a spart Gallien şi Grgac s'au aşternut pe o goană straşnică. Eu am trecut peste Tudose, şi în curând am fost prins de prietenul meu, neamţu: Kutschbach. Ne schimbam, la conducere, ca să-i prindem pe cei doi din faţă. Dar degeaba. Tocmai în momentul când cursa de urmărire era în toiu, ne prinde Prosinek. Lucru extraordinar căci noi eram doi: eu şi prietenul meu neamţu. N'am mers însă mult, în trei, căci neamţu a spart. Atunci s'a repezit Prosinek. Eu i-am prins roata. Mâna sârbu de ziceai ce-i asta. La 50 km. apoape de Cluj, pune mâna pe noi Calul: Tudose. Atunci sârbu a lăsat-o mai domol.

D'ALE LUI TUDOSE

Nu mai erau 40 km. până la Cluj. Incepusem să fim obosiţi cu toţii. Ne era foame. In timpul acela vine o maşină oficială şi cerem alimente. Eu iau primul, Tudose al doilea, şi când să ia şi Prosinek „ţâşt" Tudose ca din puşcă. Abea, abea, i-am prins roata. A tras „calul" vreo doi kilometri, cu capul vârât în ghidon, de era cât p'aci să mă curete şi pe mine.

Când ne-am uitat înapoi, Prosinek renunţase să ne mai urmărească: era în urmă, mult. Mânca probabil. Atunci „calu" a mânat ca un zănatec, până la Cluj, unde m'a bătut la demaraj.

Etapa a revenit lui Gallien, urmat de Grgac. Ne câştigaseră 5 minute.

ZI DE REPAUS LA CLUJ

La Cluj a fost zi de repaus. Dar nu-i bine spus zi de repaus căci noi tot n'am stat la un loc. Am umblat prin oraş, am intrat în cofetării, am vizitat împrejurimile. Intr'un cuvânt ne-am făcut de lucru în ziua de repaus.

160 KM. ASFALTAŢI

Etapa care venea — a 6-a — nu prea ne [...]sperla. Cunoşteam drumul: asfal[t]. Inainte de plecare m'am ui[tat] la toţi străinii să văd ce călc[ături] pun. Am făcut atunci o mare greşală: am pus şi eu pa[s] mare, fiindcă aveau ei aşa, — fără să ţin socoteala că eu e[ram] învăţat numai pe călcătură mică.

Astfel că pe un deal serios, pe care s'a repez[it] Gallien, am început să înot. Când s'a repezit Gallien şi cu Grga[c], Tudose s'a luat după ei şi eu m'am plasat după Tudose. Cu capul în ghidon, vârât în roata lui Tudose n'am observa[t] că acesta pierduse contactu[l] cu franţuzul şi sârbul. Când am văzut, era destul de târziu. M'am repezit totuşi după ei, dar din cauza pasului prea ma[re] n'am putut face mare lucru. Am descălecat să schimb călcăt[ura]. La fel şi Tudose, căci şi e[l] avusese pas mare. Astfel că am rămas în urma plutonului care trecuse peste noi, în momentul când schimbam.

PE PIATRA CRAIULUI

Până la 45—50 km. de Oradea îi prinsesem pe toţi aproape, — formând în spatele nostru un pluton mare. Dela prima serpentină, pe Piatra Craiului, am sprintat şi dus am fost din pluton. Văzându-mă singur — nici Tudose nu-mi prinsese roata — am mânat, nu glumă.

Până la jumătatea dealului am prins pe [...]poi. Fezul Duda iar în ultima serpentină dau de „piţigoiul" de Niculici, care urca vârtos şi se uita mereu înapoi. In vârf am oprit să schimb pasul şi „puştiul": Niculici, care rămăsese puţin în urmă, a trecut de mine. Am pornit şi eu la vale, ca eşit din gaură de tun, şi la poalele Pietrii Craiului îl găsesc pe „piţigoi" în pană... spărsese.

La 20 km. de Oradea, uitându-mă în urmă, văd un tricou albastru. Am crezut că-i Tudose, şi am lăsat-o încet. Când m'a ajuns tricoul albastru, surpriză: era Timko. Am trecut la conducere cu schimbul. Imbiindu-l să ducă mai tare Timko a tras până în fund şi când mi-a venit rândul l-am schimbat tare de tot, sprintând chiar, şi l-am lăsat de căruţă.

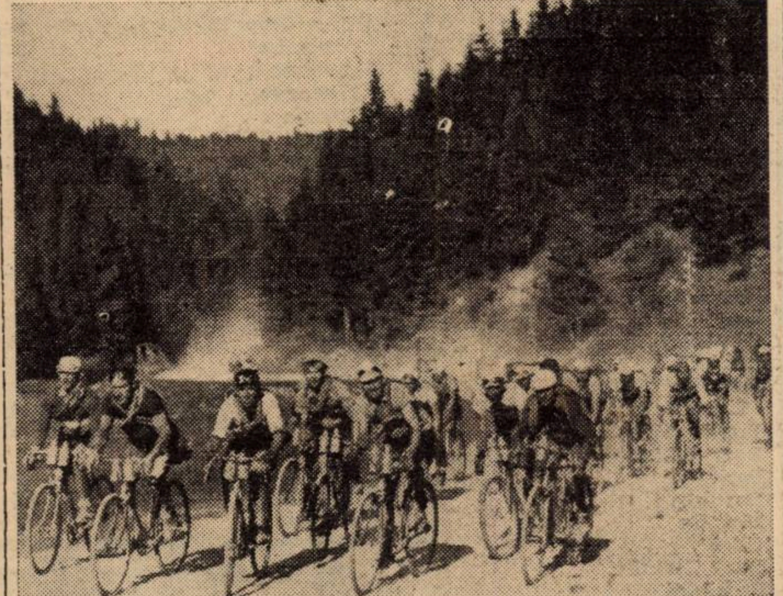

Prin ţinuturile pitoreşti din vesela grădină a dulcei Bucovine şoseaua urca şerpuind. Plutonul începe să se întindă, subţiindu-se până ce se face ţăndări.

Prudent, ca întotdeauna, Ţapu (x) şi-a ales un loc bun, fruntea plutonului, ca să fie la adă post de orice surpriză — Gallieu şi Greac nu se văd pe primul plan. Stau la... cutie. Vor eşi mai târziu ceva, lăsând de căruţă toa tă această galerie de voinică şi chiar şi pe Ţapu.

La Oradea am ajuns al treilea câştigând 3.000 lei. 2.000 lei pentru primul român sosit la Oradea şi 1.000 pentru primul român în clasamentul general. In clasamentul general eram al patrulea după: Gallien, Grgac şi Kutschbach. De acesta mă mai despărţeau doar 2 minute.

Şi seara s'a năpustit asupra Oradiei o furtună care nu s'a liniştit decât a doua zi.

O ETAPA CU NOROIU

Dela Oradea la Timişoara, 170 km., şoseaua era toată o băltoacă. Ne făcuserăm ca porcii. Nu ne mai cunoşteam unul pe altul. Nisip, noroiu, pe faţă, în ochi, în gură, în buzunarele tricourilor. Dacă vreai să scoţi ceva alimente să mănânci, apoi toate înotau în buzunar în nisip. La Timişoara am ajuns vreo 17 alergători la demaraj, învingător eşind Tudose. Gallien care spărsese la vreo 2—3 km. de oraş, n'a mai schimbat ci a mers pe geantă, venind cu noi la demaraj. Aşa că am avut şi eu prilejul să-l bat pe franţuz la demaraj. A fost prima şi ultima oară.

(Va urma)

(Redactarea, Emil Iencec)

M A R Ş

INSFARŞIT, DE PAŞTI se organizează la Sibiu o probă de marş

Sibiu, 15 Aprilie (dela corespondentul nostru). — Datorită intervenţiilor făcute de Comisia de Marş din F. R. A. prin secretarul ei d. Valeriu Mitrea, s'a reuşit să se obţină organizarea unei probe în oraşul nostru. Proba urmează să se dispute în ziua a doua de Paşti cu concursul noului club *„Avântul Tinerimii"*, care a început pregătirile încă de pe acum.

Comisia de specialitate va căuta să fie reprezentată, pe cât posbil de întreg lotul de membri.

Mărşeluitorii grupării *„Avântul Tinerimii"* au început antrenamentele pe stadionul *Carpaţi* din localitate.

Proba care se organizează de Paşti va avea pe lângă scopul de a propaga acest sport, alcătuirea unui lot select care va reprezenta Sibiul la concursurile cu caracter naţional.

Probele de marş pentru campionatele naţionale ne vor disputa în acest chip în adevăratul înţeles al cuvântului de naţional.

Pentru a lămuri pe începătorii sibieni trebuie să amintim că marşul se execută la pas.

Deci rămâne bine stabilit, nu este o cursă de alergare. La marş trebue ca în fiecare moment unul din picioare să se găsească pe pământ, în timp ce alergarea este o succesiune de sărituri, la fiecare nou pas, picioarele găsindu-se în aer, ceeace la marş nu este permis.

Pentru a putea înainta mai uşor, mărşeluitorul se poate servi de o balansare ritmică a braţelor.

Aceste reguli trebuesc respectate întocmai, ori ce abatere fiind sancţionată cu avertismente. La trei avertismente primite mărşeluitorul este descalificat.

Mărşeluitori bucureşteni care doresc să participe la proba organizată la Sibiu se pot adresa d. Valeriu Mitrea, Oficiul P. T. T., Sibiu.

SPORTURI DE IARNA

Clubul de ski din Braşov

s'a înscris cu o echioă numeroasă în săptămâna skiului de primăvară

Au început înscrierile în vederea marei săptămâni a skiului de primăvară; printre primii care şi-au anunţat participarea a fost puternica grupare braşoveană: Clubul de ski din Braşov (K. S. V.)

Braşovenii vor fi reprezentaţi în cele trei competiţiuni de o echipă redutabilă în frunte cu: Binder Kurt, câştigător al Cupei Bucegilor; Thiess A., Gött, etc.

Cluburile braşovene vor fi prezente de altfel la marea întrecere din Bucegi. Asociaţia sportivă a Municipiului Braşov, I. A. R. şi Clubul Turistic Braşov şi-au anunţat participarea şi se pregăteşte intens. Se aşteaptă doar înscrierile nominale.

SAMBATA SE INCHID INSCRIERILE

Sâmbătă, 20 Aprilie se închid înscrierile pe adresa ski-clubului Bucureşti, 3, str. Luterană.

Se atrage atenţiunea că după această dată nu se mai primeşte nici o înscriere.

SLALOMUL DELA 23 APRILIE

Prima competiţiune din cadrul săptămânii skiului de primăvară se va desfăşura Marţi, 23 Aprilie (Sf. Gheorghe).

R U G B Y

Consideraţiuni după matchul cu ITALIA

Unde a greşit comisia de selecţie

A cincea întâlnire cu veşnicii noştri adversari pentru locul trei din clasamentul rugbyului european, s'a soldat cu victoria culorilor noastre.

Era şi timpul. Dupăce la Milano am pierdut printr'o surpriză, la Berlin datorită unei greşeli de arbitraj, la Bucureşti şi Roma din cauza condiţiei fizice mai înaintate a italienilor, victoria de Duminică vine să vindece ca un balsam rănile anterioare.

Am fost mai buni cu italienii? Cred că nu — dar Ruffy a ştiut să dea jucătorilor tactica cea mai bună — aceia de a împinge balonul cu piciorul.

După regulamentul de rugby, acest joc se joacă cu mâna şi piciorul şi în fine — cum a spus un candidat odată la examen — şi cu capul.

Noi am abordat piciorul şi capul, iar italienii piciorul şi mâna — şi din aceste două tactici prima s'a arătat mai bună.

Italienii în general ne-au dominat în teren, deşi grămada noastră era mai forte.

Am câştigat fiindcă în acţiuni am fost mai periculoşi — deşi şi acestea au fost duse de unul sau doi înaintaşi, mai totdeauna s'au terminat în 22 advers.

Spre deosebire de noi italienii, deşi cum spuneam mai sus au avut majoritatea baloanelor la grămadă. (Tănase are singurul merit că a scos balonul la momentul oportun când a marcat Mărculescu) — au greşit tactica — iar atacurile lor de treisferturi cum era normal să fie pe un astfel de teren, n'au adus nimic. Pe bună dreptate se poate spune că tactica a fost aceia care ne-a adus câştigul — şi din acest punct de vedere Ruffy l-a depăşit pe colegul său italian.

România a învins Italia cu multe găuri în echipă.

1. Tănase care în rugby nu cunoaşte decât un singur lucru — talonajul — în prima repriză n'a putut lua decât trei baloane adversarului direct, iar în partea doua l-a egalat.

Pe un teren uscat acest lucru ar fi contat mult.

2. Krautz după 15 minute n'a mai dat nimic, ceia ce a obligat comisia de selecţie să-l înlocuiască cu Cocor. (Noroc că s'a admis să se schimbe 2 jucători).

Din această cauză a avut de suferit Pârcălăbescu care a trebuit să împingă pentru doi, ca în partea doua a jocului când a venit Cocor să nu mai poată da randamentul obişnuit la grămadă — suplinit însă în joc deschis, în care a fost cel mai periculos înaintaş român.

3. Bârsan s'a prezentat într'o stare sufletească necunoscută; acela care a fost ani dearândul sufletul înaintării — n'a putut să mai fie „nea Fănică".

4. Andrieş — lovit încă dela începutul sezonului, cu toate masagiile făcute în ultimul timp, n'a putut să-şi vindece piciorul rănit, lucru pentru care nici n'a vrut să joace.

5. Dinescu s'a găsit în aceiaşi situaţie ca şi Bârsan.

Evident că luând aceste cinci puncte se puteau găsi soluţii mai bune — dar comisia de selecţie a ţinut să mai greşească încă odată.

De altfel nu este lucru de mirare acesta, fiindcă la antrenamente n'a venit decât preşedintele ei — (d-nii Herck şi Anastasiade s'au rezervat pentru vot) — iar părerile d-lui Tănăsescu s'au izbit de ale acestora; cu G. Ionescu, taloneur, cu Cocor linia II-a şi Rigler a treia — dela început — n'am mai fi fost nevoiţi să trecem prin emoţiile de Duminică. Dar bine că s'a terminat şi aşa. România a trăit prin excelentul G. Ionescu, care a desfăşurat un joc supraomenesc, prin verva şi bunele intenţii ale lui Mărculescu, prin acţiunile lui Pârcălăbescu şi tuşele lui Covaci.

Aceştia patru a bătut Italia — restul ansamblului i-a secondat mai mult sau mai puţin fericit.

✱

Arbitrajul d-lui Rapp în general bun.

Notele jucătorilor — care se trec la catalog după partida de Duminică sunt;

Moldoveanu 7; Calistrat 7; Nicolau 7; Andrieş 7; Dinescu 7; Popa 7; Mărculescu 9; Covaci 8; G. Ionescu 10; Irimia 6; Blasek 6; Krautz 4; Cocor 7; Bârsan 7; Tănase 5; Pârcălăbescu 8.

Şi ale comisiei de selecţie:

D. Tănăsescu 9 *(a susţinut pe Cocor şi Riegler).*

Herk 6 *(a susţinut pe Krautz).*

I. Anastasiade 5 *(a susţinut pe Tănase şi Krautz).*

Arbitrul matchului Rapp 6.

Matchul în superlative:

Cel mai activ înaintaş român: G. Ionescu.

Cel mai periculos în atac: Pârcălăbescu.

Cel mai forte: Bârsan.

Cel mai bun jucător la tuşe: Covaci.

Cel mai eficace jucător: Mărculescu.

Etapa 3-a retur

Programul matchurilor de Duminică 21 Aprilie

Aseară s'au programat matchurile de rugby din etapa III-a, contând pentru campionat la categoria I-a şi a II-a, cari se vor juca Duminică 21 Aprilie c.

ONOARE

T.C.R.-C.F.R., teren T.C.R., ora 11, arb. C. Dinescu.

ST. ROMAN-VENUS, teren T.C.R., ora 17, arb. V. Fanella.

VIF. DACIA-SP. STUDENŢESC, teren Velodrom II, ora 17, arb. F. Herck.

R. C. 13-VICTORIA, teren Velodrom I, ora 15.30, arb. I. Georgescu

CATEGORIA II-a

VENUS-AV. SPORTIV, teren T.C.R., ora 15,30, arb. Pafnutie.

T.C.R.-C.F.R., teren T.C.R., ora 9.30, arb. Ion Ifrim.

SP. STUDENŢESC-VIF. DACIA, teren Velodrom I, ora 9, arb. P. Brănişteanu.

Astă seară conferenţiază d. Marcel Ruffy

Consilierul tehnic, d. M. Ruffy, ţine astă seară la ora 19 în localul F.R.R. o conferinţă instructivă despre rugby la care sunt invitaţi toţi oficialii şi jucătorii de rugby. De asemeni mâine seară d-sa va conferenţia şi arbitrilor.

CICLISM

La 21 Aprilie

Prima cursă pe şosea: Handicapul „Ionel Mociorniţă"

REGULAMENTUL CURSEI

Gruparea A.S.P.I.M. organizează în ziua de 21 Aprilie a. c. o cursă pe ruta Bucureşti — Olteniţa — Bucureşti, denumită handicapul Ionel Mociorniţa.

Cursa se aleargă potrivit regulamentar F. R. C.-ului şi este deschisă tuturor alergătorilor licenţiaţi ai F. R. C.-ului.

Sunt permise: schimbarea bicicletei, a roţei şi orice ajutor numai între alergători. Afară de pană de cauciuc pe care este obligat să şi-o înlăture singur. Ori ce alergător care va primi ajutor particular va fi sancţionat.

Alergătorii vor fi prezenţi la ora 7 pe Velodromul din şoseaua Olteniţei pentru semnarea foilor de plecare şi distribuirea numerilor care se va face până la 7,45, plecarea la ora 8 fix.

Parcursul este următorul: O jumătate tur pistă, eşirea pe poarta mare, la stânga spre Mandravela, şos. Olteniţei, prin comunele: Popeşti, Budeşti, Curcani, Olteniţa, întoarcerea la Castelul de apă, retour Bucureşti, sosirea pe Velodrom, cu o jumătate de tur.

Ordinea plecărei:

Categ. III: ora 8.

Categ. II: ora 8,5.

Categ. I ora 8,8.

Inscrierile se primesc până Vineri, 19 Aprilie, ora 18, la d. Florea Popescu, în str. Carol 29, Magazinul Mociorniţa.

Taxa de înscriere: 20 lei de alergător.

PREMII

1) lei 1.000,

2) lei 800.

3) lei 500,

4) lei 300,

5) lei 200.

In afară de premiile de mai sus d. Ion Jugaru oferă primului alergător sosit în Olteniţa o cravată, iar al doilea aspimist în clasament, după Tudose, va primi tot o cravată.

Mâine, la Băneasa-Trap

Alergări deschise şi concurenţi numeroşi

Reuniunea care se va desfăşura mâine la Băneasa Trap nu conţine o probă importantă. Totuşi interesul ei este menţinut graţie faptului că alergările zilei au întrunit unmeroase adeziuni iar şansele sunt echilibrate.

Vom mai semnala faptul că sunt angajate mâine elemente bine cotate dintre cari citâm pe Dexter Hanover, Josedale Margot, Cliford Hanover, Pandur, Birlic, candidat de Derby, Santuţa, Kitty Clair, Joly, Turul, etc.

CONCURENŢI PROBABILI

Premiul GLADIOLA
Condiţie (1/1) — 13.000 lei

Falada	1700	Marinescu
Făt Frumos	1700	Vârlan
Bock Boy	1700	Iurca
Hotin	1720	V. A-sky
Mişu	1720	Borisiac
Chiabur	1740	Dobrescu
Ropot	1760	Crotenco
Garda	1760	Raymer
Veturia	1760	0
Vardar	1760	Pavlic
Pilot	1780	Cercasov
Lupoaica	1780	0
Leac	1780	Slobozenco
Odessa	1800	0
Ciuruc	1800	0
Baba Dochiţa	1820	0

Premiul GÂRLENI
Condiţie (1/1) — 15.000 lei

Enneim	2080	Marinescu
Domnia	2080	Lucan
Uraca	2080	Zabelin
Ikar	2080	Borisiac
Lăutar	2100	Szabo
Union	2100	?
Săgeata	2100	V. A-sky
Izvor T.	2120	Sandu G.
Sulfina	2120	0
Hispano	2160	Ghinea
Puşa	2160	0
Iarba	2160	0
Helen Halpin	2200	0
Cina	2200	Tassopol
Carol Hanover	2220	Grünwald
Birlic	2240	Crotenco
Bandit II	2240	0
Răsura	2280	0

Premiul GRENOBLE
Condiţie — 18.000 lei

Turul	1720	Bordei
Florita	1720	Drăgotescu
Anny Worthy	1740	Corol
Domnica	1740	Raymer
Brad	1740	0
Harry Piel	1740	Voronin
Zeta	1760	Dobrescu
Rama II	1760	0
King Worthy	1760	Ghinea
Pan Worthy	1760	0
Sonora	1760	0
Benito H. P.	1760	Zabelin
Hercegno	1780	0
Kitty Clair	1780	Cerkasov
Ciclop	1780	0
Catinca	1800	0
Joly	1800	0
Trixie	1840	0

Premiul GHEORGHENI
Performanţă — 15.000 lei

Clifford Han.	2120	Cercasov
Străjer	2120	0
Rozina	2120	0
Vrăjitor	2140	L. Russ
Helen Halpin	2140	Ghinea
Urganda	2140	Zabelin
Primăvara	2160	0
Brenn	2180	Pavlic
Jack	2180	Fischer
Dexter Hanove	2200	0
Elena	2200	0
Lugoj	2200	0
Bandit II	2200	0
Peter Gordon	2200	Crotenco
Taina	2220	0
Răsura	2220	0

Premiul GILORT
Condiţie (1/5) — 15.000 lei

Cartuşel	1720	Gram
Florita	1720	0
Mohor	1740	0
Poeniţa	1760	Szabo
Harry Piel	1760	0
Ghimp	1760	Slobozenco
Eggy	1760	Drăgotescu
Harry Boy	1760	0
Movila	1780	0
Kitty Clair	1800	0
Jos. Margot	1800	Grünwald
Natasa	1800	0
Uţa	1820	0
Ghid	1820	V. A-sky
Bruma II	1820	0
Voinţa	1820	0
Little Orphan	1840	0

Premiul GUY MC. KINEY
Record — 15.000 lei

Hollo	2120	Buţan
Dexter H-ver	2120	Cerkasov
Makrele	2120	0
Eol	2120	Dobrescu
Santuţa	2140	T. Marcu
Sultana	2140	Zabelin
Lugoj	2140	0
Aluniş	2160	Fischer
Handicap	2180	Borisiac
Bruma II	2180	Lucan
Extra	2180	0
Ducesa	2200	Tassopol
Gaby M.	2200	0
Jarvis	2200	Ghinea
Blondella	2220	0
Eftin	2220	Crainic
Brebenea	2220	0
Talaz	240	Marinescu
Nation	2240	0
Dorka	2240	0

Premiul GAROAFA
Handicap — 15.000 lei

Zgomot	1700	0
Domnitor	1700	Raymer
Puica	1700	Toderaş
Pan Worthy	1700	Borisiac
Zalud	1720	0
Hispano	1720	0
Gen. Worthy	170	Crotenco
Giovinezza II	1720	Podoleacov
Lugoj	1720	Tassopol
Grozava	1740	Crainic
Draga Mea	1740	Gaidaev
Dor de Ducă	1740	Slobozenco
Mohor	1740	0
Elena	1740	0
Eol	1740	0
Floare	1760	Drăgotescu
Sultan II	1760	0
Tătăran	1760	Gram
Domnica	1780	0
Aluniş	1800	0

Premiul GUL
Handicap — 13.000 lei

Cimbric	2100	Szabo
Talisman	2100	Pavlic
Olga	2100	Crainic
Domnia	2100	0
Uraca	2100	0
Chiabur	2100	0
Dracu	2100	Ghinea
Ciuruc	2100	Gaidaev
Dreapta	2100	Raymer
Zanoza	2100	Thall
Nocica	2100	0
Franţ	2120	Dobrescu
Fusta II	2140	Slobozenco
Bănuţa	2160	T. Marcu
Chilipir	2160	0
Cartuş	2160	0
Baba Dochiţa	2160	0
Union	2160	Zabelin
Năluca	2160	Tassopol
Musculiţa	2200	0
Nicevo	2220	Cercasov
Ciuleandra	2240	0

Premiul GORNIST
Handicap — 15.000 lei

Peter Worthy	1700	Cristodorescu
Sonora	1700	0
Brad	1740	0
Eggy	1740	0
Zenit	1740	Fischer
Flying	1760	Raymer
Giuditta	1760	T. Marcu
Hercegno	1760	0
Handicap	1760	0
Bruma II	1760	0
Sonia Worthy	1760	Corol
Sorvaneţ	1760	Borisiac
Taina	1760	0
Rama II	1780	Drăgotescu
King Worthy	1780	0
Ducesa	1780	0
Rota	1780	0
Uţa	1800	Pavlic
Valenţio	1800	Crainic
Sam Worthy	1800	0
Tutun	1800	Slobozenco
Prokator	1800	0
Pandur	182	Dobrescu

Retrageri în alergările clasice

ZIUA IX-a
DUMINICA 5 MAI 1940
Pr. AL. MARGHILOMAN 1600 m.

Brelan	58
Favorita II	56½
Miami	56
Liliac II	58
Strâmba	56½
Barius	58
Fârtat	58
Iortoman	58
Bauraj	58
Gavroche	58
Bilitis	56½
Crainic	58
Argintiu	58
S. O. S.	58

ZIUA XIII-a
DUMINICA 19 MAI 1940
Premiul DIANEI — 2100 m.

Strâmba	57
Maffia	57
Miami	57
Favorita II	57
Rada II	57
Bila	57
Mircioaia	57
Betty	57
L'Aouzelle	57
Mărţişoara	57
Bilitis	57
Burgos	57
Campanella	57
Malnoue	57
Principessa	57

ZIUA XV-a
DUMINICA 26 MAI 1940

Jagodka, Brelan, Li mare, Favorita II, Miami, Liliac II, Barius, Iortoman, Şoimar, Mărţişoara, Gavroche, Bilitis, Crainic, Argintiu, S. O. S.

ZIUA XVII-a
DUMINICA 3 IUNIE 1940
DERBY ROMAN — 2400 m.

Strâmba	56½
Brelan	58
Arosa	56½
Favorita II	56½
Rada III	56½
Miami	56½
Liliac II	58
Barius	58
Fârtat	58
Găman	58
Şoimar	58
Bauraj	58
Govroche	58
Bilitis	56½
Crainic	58
Burgos	56½
Reveillon	58
Argintiu	58
Gorică	58
S. O. S.	58

1941

Pr. ALEX. MARGHILOMAN
1600 metri

14 M.	58
Hands Off	58
Paceaura	56½
Doghi	58
Bluff	58
Beachcombe	58
Suzi	56½
Ghizdei	58
Maghiran	58
Georges	58
Lup	58
Giraldi	58
Marbod	58
Garofiţa	56½
Păltiniş	58
Voe Bună	58
Boer Bibi	58
Periş	58
Doruleţ	58
Marotin	58
Cireş	58
Fără Teamă	58
Frusinică	58
Leonora	56½
Lorica	56½
Nina	56½
Nora	56½
Lora	56½
Eole	58
Gudum	56½
Hâncu	58
Caraghios	58
Ghibelin	58
Printre toţi	58
Princess Trix	56½
Doamna	56½
Bold	58

DERBY ROMAN — 2400 metri

14 M	58
Hands Off	58
Paceaura	56½
Doghi	58
Bluff	58
Beachcombe	58
Ghizdei	58
Maghiran	58
Georges	58
Lup	58
Giraldi	58
Marbod	58
Garofiţa	56½
Păltiniş	58
Voe Bună	58
Boer Bibi	58
Periş	58
Doruleţ	58
Marotin	58
Cireş	58
Fără Teamă	58
Frusinică	58
Leonora	56½
Lorica	56½
Nina	56½
Nora	56½
Eole	58
Gudum	58
Hâncu	58
Caraghios	58
Ghibelin	58
Printre Toţi	58
Doamna	56½
Bold	58

Pr. ST. LEGER ROMAN

14 M	58
Hands Off	58
Paceaura	56½
Doghi	58
Bluff	58
Beachcombe	58
Maghiran	58
Georges	58
Lup	58
Giraldi	58
Marbod	58
Garofiţa	56½
Păltiniş	58
Voe Bună	58
Boer Bibi	58
Periş	58
Doruleţ	58
Marotin	58
Cireş	58
Fără Teamă	58
Frusinică	58
Leonora	56½
Lorica	56½
Nina	56½
Nora	56½
Eole	58
Gudum	58
Hâncu	58
Caraghios	58
Ghibelin	58
Printre Toţi	58
Bold	58

PAGINA HIPISMULUI

Programul de trap
pe lunile Mai şi Iunie
Premiile au fost majorate 3.500.000 lei pentru 18 reuniuni. — Datele

Societatea hipică română de trap şi-a alcătuit programul pe lunile Mai şi Iunie. In legătură cu acest subiect suntem în măsură să furnizăm cititorilor o seamă de preţioase amănunte.

MAJORAREA PREMIILOR

In primul rând vom releva latura principală. Premiilor li s'a adus o sporire. O sporire destul de simţită.

ASTFEL IN ACESTE DOUA LUNI SE VOR DISTRIBUI IN PREMII TREI MILIOANE ŞI JUMATATE.

Desigur o cifră importantă care atestă avântul trapului.

In afară de premiile clasice cari au dotaţie specială, celelalte vor fi alocate după cum urmează :

PREMIU DE 15.000 LEI
I, 10.000; II, 3000; III, 1300; IV, 700 lei.

PREMIU DE 18.000 LEI
I, 12.000; II, 3500; III, 1700; IV, 800 lei.

PREMIU DE 21.000 LEI
I, 14.000; II, 4000; III, 2000; IV, 1000 lei.

PREMIU DE 23.000 LEI
I, 16.000; II, 4500; III, 2300; IV, 1200 lei.

PREMIU DE 27.000 LEI
I, 18.000; II, 5000; III, 2700; IV, 1300 lei.

PREMIU DE 30.000 LEI
I, 20.000; II, 5500; III, 3000; IV, 1500 lei.

Media bugetului premii pe zi de curse reprezintă 200.000 lei, iar pe alergare 22.000 lei. Cu alte cuvinte s'a rezervat trapului un regim favorabil.

Mai jos dăm datele când vor avea loc reuniuni la Băneasa-Trap în Mai şi Iunie.

MAI	
Miercuri	1
Sâmbătă	4
Vineri	10
Sâmbătă	11
Sâmbătă	18
Miercuri	22
Sâmbătă	25
Miercuri	29
IUNIE	
Sâmbătă	1
Miercuri	5
Sâmbătă	8
Miercuri	11
Sâmbătă	15
Luni	17
Sâmbătă	22
Miercuri	26
Sâmbătă	29

Publicarea greutăţilor
dela Băneasa, Joi 18 Aprilie

Pr. CHITILA — W.-H'cap
1550 m. (2 reprize)

Nae	78½
Etelköz	76
Smeu	74½
Menelik	72½
Vigo	72
Agitatore	72
Pénitence	71
Li	70½
Lăncier	69
Molda	68
Olaf	71
Burgos	67
Olanita	67
Silver Prinţ	67
Luţica	65
Rada III	64½
Băbuca	61½
Lizica	61
Maffia	61
Barcău	60½
Puişor	60
Garoafa II	59½
Zefir	59
Orette	58
May Day	56
Jagodka	55½
Şoimar	55
Lecaude	59
Naum	54
Lily	49
Arosa	45

Pr. RADOTEUR — H'cap
30.000 lei — 2200 m.

Răzvrătit	64
Dornic	64
Rubin	31½
Alice	61
Amnar	60½
Frunză	59½
Roy	58½
Etelköz	56½
Olaf	51½
Meşteru Manole	47½
Bien Aller	45
Crainic	42½

PAGINA HIPISMULUI

Pe marginea rezultatelor de Duminică

Dela plecare la sosire

Un nivel de pregătire aproape egal

S'au remarcat antrenamentele Wilson și Gabor

Înainte de a face analizarea felului cum s'au comportat diverși cai cari au fugit Duminecă la inaugurarea meetingului dela Băneasa, vom face o paranteză referitoare la felul cum s'au prezentat diversele antrenamente precum și la stadiul lor de pregătire. Este cazul să semnalăm în această ordine de idei că în ciuda timpului potrivnic, antrenorii noștri au reușit să-și prezinte pensionarii aproape la punct. Sub raportul pregătirei aproape toți caii au fost la același nivel, neînregistrându-se astfel o superioritate netă din partea unei formațiuni. S'au remarcat totuși doi profesioniști și anume Gabor și Wilson. Primul a reușit cu Șoim un adevărat tur de forță iar Mitsouko III a fost adusă la cea mai bună valoare. S. O. S. deasemeni a înscris un bun salt de valoare.

Wilson s'a distins prin condiția tuturor pensionarilor săi și'n special prin Bilitis și Estoc.

● ESTOC a lăsat o impresie deosebită. Deși a fost la cravașe toată linia dreaptă a răspuns câștigând până la urmă ușor. Se află în progres.

● GAVROCHE lăsa impresie la întretăerea pistelor că va reputa o victorie facilă. Nu a putut însă rezista lui Estoc.

● ȚUGUILA este un cal modest. A condus până în linia dreaptă unde a fost primul cal bătut.

● MANDRA primea șase kilograme dela câștigător și nu a contat. Performanța ei ne face să credem că e o iapă modestă, sau nu este la punct cu antrenamentul.

● GAMAN nu trebue condamnat. Starea pistei l-a dezavantajat în cea mai mare măsură. Nici nu s'a întrebuințat.

● CINE-VA a șchiopat. Nu este aceasta valoarea ei.

● TANASE nu a figurat la nici un moment,, arătându-se de o rară mediocritate.

● AIDA adusă cu precizione de E. Gill a dispus cu mare ușurință în lupta finală de Silver Prinț. In excelentă condiție fiica lui Szandekos va mai câștiga câteva alergări.

● SILVER PRINȚ avea o greutate de pană fiind la un un pas de victorie. La desavantajat însă distanța, lungă pentru aptitudinile lui.

● FARMEC nu poate câștiga nici în clasa cailor de welter-handicapuri. Este umbra calului din trecut.

● MEȘTERU MANOLE nu s'a întrebuințat tot parcursul. Este un cal pe care nu se poate conta.

● HAZLIU a ajuns și el printre cei mai modești cai fără să poată câștiga. Probabil că mai are de profitat în condiție. Totuș este departe de valoarea din trecut.

● CIN:TE ȚINE nu avea șansă regulată. Dealtfel nici nu a contat în alergare.

● MAZEPPA s'a resimțit de greutatea mare pe care o purta. Mullot nu l-a obligat să se întrebuințeze fără motiv

● PUIȘOR cu toată greutatea ușoară pe care o purta nu a figurat. Nu ar fi exclus ca armăsarul să nu mai arate anul acesta nimic. Numărul mare de curse pe care l-a disputat anul trecut nu se poate să nu rămână fără rezultat.

● TALALKA făcuse la sfârșitul anului trecut câteva curse remarcabile. Alergarea de Duminecă a fost prea mediocră pentru a o putea socoti riguros exactă.

● ȘOIM s'a arătat ca unul dintre cei mai în formă din toți câți au fugit. Gabor are necontestate merite pentru felul cum și-a prezentat pensionarul. La fel micul Oprescu.

● PRINCIER a fugit o valoare foarte bună. A avut însă nenorocul să întâlnească un adversar în maximum de formă.

● MEDARDUS în ciuda vârstei sale înaintate s'a apărat cu mult curaj. Nu putea face mai mult întrucât Șoim și Princier au arătat valori ridicate.

● CODRU părea periculos pe prima parte a parcursului. Pe linia dreaptă însă nu a mai dat nimic.

● BLANK nu este cal de băiat de grajd. Pentru a se întrebuința trebue susținut cu energie.

● TRICOLOR nu duce nici distanța și nici nu ne-a făcut impresia că este în formă.

Nu înțelegem de ce a fost trimis la start.

● NAPLOM a avut un moment la întretăerea pistelor, unde a făcut impresie că este în dificultate. A revenit însă puternic câștigând la cravașe de o lungime.

● MITSOUKO III dădea lui Naplom o jumătate de kilogram plus sexul. Rezultatul excelent. S'a arătat egală lui Naplom. Drept este că în padoc lăsa o deosebită impresie.

● BUBUREL nu este încă la punct cu lucrul.

● HALMEI la numai trei kilograme de vârstnici, nu avea șansă regulată.

● BOCK a condus pentru mult timp plutonul. Pe linia dreaptă a mers încă cu încetinitorul, terminând ultimul. Nu era în clasa lui.

● BILITIS a câștigat datorită energiei cu care a fost susținută în lupta finală de Vincent. Fiica lui Grand Duc a arătat o valoare ridicată dacă ținem că dădea 3 kilograme lui Liliac II.

● LILIAC II nu ar fi trebuit să piardă. Huțuleag a fost derutat de atacul din linia dreaptă al lui S. O. S. ne mai crezând în vreun atac pe dinafară.

● S. O. S. a făcut o cursă curajoasă. Nu trebuia neglijat faptul că dădea kilograme celorlalți adversari. Este un cal foarte bun pe distanțe sub 2000 metri.

● AGITATOTE simplă figurantă. Mai are mult de profitat în condiție.

● FAVORITA II pe baza performanțelor de anul trecut s'ar fi cuvenit să nu lipsească dela sosire. A înscris o performanță modestă. Dar nu duce distanța, sau a fost precoce.

● BLUE GIRL a condus din plecare la sosire. Pe linia dreaptă a fost silită însă să se întrebuințează la maximum pentru a dispune de Monfaucon.

● MONFAUCON nu ar fi pierdut cu alt jockeu. Infrângerea lui este cât se poate de nenorocoasă. A pierdut și la plecare câteva bune lungimi.

● BIEN ALLER mai are de profitat în condiție. Este însă adevărat că adversarii cari l-au întrecut sunt mai buni decât el.

● LI MARE nu avea nici o șansă.

● MENELIK a reapărut după o lungă absență. Explicabilă deci modesta lui figură.

● STRAMBA s'a desprins cu mare autoritate pe linia dreaptă, datorită micii greutăți pe care o avea. Deși a câștigat nu a arătat o valoare prea bună întrucât pune apreciabile descărcări.

● MAY DAY pe prima parte a parcursului a mers bine. Își va găsi cursa.

● BADAR a fugit la valoarea lui.

INFORMAȚII

● L'Aouzelle va reapare Duminecă în premiul Girelle.

● ASTAZI se fac la secretariatul Jockey Clubului retrageri în alergările de Joi 18 Aprilie.

● REZI, proprietatea d-lui A. Paul a născut un mânz din Amilkar.

● DUDA a fost prezentată lui Belșug.

● PUBLICAREA distanțelor în alergările de trap de Sâmbătă, 20 Aprilie, se face azi la secretariatul Societății Hipice Române de Trap.

● JOCUL AUSTRIAC va începe mâine la Băneasa-Trap cu miza de 30.000 lei.

Un mare concurs hipic internațional în Iunie

Vor participa trei națiuni străine. — Patru reuniuni

Suntem în preajma unui important eveniment hipic. Federația equestră română a hotărît ca și'n anul curent să se organizeze un mare concurs hipic internațional. Pentru acei cari cunosc amploarea și proporțiile acelora din 1938 și 1939 este lesne de dedus ce va însemna manifestarea hipică proectată.

Organele în măsură să avizeze au și început pregătirile iar jaloanele principale au fost fixate.

Astfel putem preciza că inaugurarea concursului va avea loc la 9 Iunie. Următoarea reuniune va avea loc la 10 Iunie. La 11 și 12 Iunie va fi pauză.

Următoarele zile de concursuri vor fi la 13 și 14 Iunie. Deci vor fi patru reuniuni.

Ceeace ne determină să prevedem un frumos succes acestui concurs este faptul că se poate conta în mod cert pe participarea a trei națiuni printre cari și Italia.

Vom reveni în curând cu amănunte asupra acestui subiect.

Licitația de trăpași de azi

Astăzi la ora 9,30, va avea loc pe hipodromul Băneasa-Trap o interesantă licitație de trăpași. Datorită marelui număr de cai înscriși — 135 — se prevede o mare animație pentru această licitație. Astfel Ministerul Domeniilor și Camerele agricole vizează cumpărarea câtorva armăsari pentru reproducție.

Demn de remarcat este faptul că au fost înscrise la această licitație elemente cari merită o specială atențiune.

Mai jos publicăm lista cailor înscriși :

1.	**Fidel**, a. 2 a.	—
2.	**Tatiana**, e. 2 a	—
3.	**Ancuța**, e. 2 a.	—
4.	**Parta**, e. 14 a.	1'23,9
5.	**Jeles II**, a. 8 a	1'31.8
6.	**Vrăjitor**, a. 5 a.	1'35,5
7.	**Faust** (ex. Fatal) a. 3 a.	—
8.	**Adam**, a. 3 a.	—
9.	**Hamlet**, a. 5 a.	—
10.	**Zgomot**, a. 6 a.	32
11.	**Rota**, a. 9 a.	28,4
12.	**Lugoj**, a. 6 a.	31.2
13.	**Ducesa**, e. 9 a	28,5
14.	**Cina**, e. 4 a.	37
15.	**Jupân**, a. 5 a.	—
16.	**Baiadera**, e. 9 a.	—
17.	**Barcarola**, e. 3 a.	—
18.	**Theodora**, e. 9 a.	24,7
19.	**Muzica**, e. 19 a.	30
20.	**Șopârla**, e. 5 a.	—
21.	**Iarba**, e. 8 a.	—
22.	**Ciclop**, a. 6 a.	29,2
23.	**Lin**, a. 5 a.	41,1
24.	**Ieroșca II**, a. 8 a.	28,9
25.	**Mascara**, a. 3 a.	—
26.	**Ciucurel**, a. 2 a.	—
27.	**Farao**, a. 14 a.	26,2
28.	**Viitor**, a. 9 a.	26
29.	**Fudul**, a. 5 a.	24,3
30.	**Tibet**, a. 4 a.	40,2
31.	**Zarea**, a. 7 a.	—
32.	**Harry Piel**, a. 7 a.	29,1
33.	**Dorit**, a. 9 a.	29
34.	**Zalud**, a. 9 a.	32,9
35.	**Barza** e. 4 a.	32.6
36.	**Valențio**, a. 8 a.	27,1
37.	**Vivat**, a. 11 a.	23,8
38.	**Centaur**, a. 6 a.	29,3
39.	**Torent**, a. 7 a.	27,9
40.	**Crai**, a. 5 a.	34,7
41.	**Benito H. P.**, a. 8 a.	29
42.	**Zenit**, a. 5 a.	34,7
43.	**Aluniș** a. 5 a.	31.2
44.	**Vanda**, e. 3 a.	—
45.	**Jack**, a. 7 a.	34,2
46.	**Bugaz**, a. 2 a.	—
47.	**Peter Worthy**, a. 8 a.	30,1
48.	**Livada**, e. 9 a.	31,8
49.	**Puica**, e. 9 a.	34.7
50.	**Mimoza**, e. 9 a.	—
51.	**Turla**, e. 4 a.	39.1
52.	**Fusta II**, e. 4 a.	41,9
53.	**Dracu**, a. 4. a.	45.2
54.	**Iar**, a. 10 a.	32,5
55.	**Pofta**, e. 11 a.	—
56.	**Suveran**, j. 4 a.	—
57.	**Speranța**, e. 4 a.	39,1
58.	**Voevod**, a. 5 a.	43.3
59.	**Brad**, a. 6 a.	29,6
60.	**Glonț**, a. 5 a.	31,9
61.	**Venera**, e. 3 a.	—
62.	**Kismet**, e. 8 a.	28,1
63.	**Sever**, a. 3 a.	48,9
64.	**Sultan**, a. 6 a.	32,3
65.	**Kirasa**, e. 5 a.	44,5
66.	**Elișor**, a. 5 a.	36,7
67.	**Oborean**, a. 5 a.	31,7
68.	**Freamăt**, a. 3 a.	—
69.	**Vardar**, a. 3 a.	49,4
70.	**Szelvesz**, a. 14 a.	27,5
71.	**Domnitor**, a. 8 a.	34,7
72.	**Zandar II**, a. 3 a.	—
73.	**Flying**, a. 9 a.	27,2
74.	**Isvoraș**, a. 2 a.	—
75.	**Lulu**, a. 1 a.	—
76.	**Kamaa**, a. 7 a.	28,8
77.	**Rama II**, e. 4 a.	27,6
78.	**Caraula**, e 3 a.	—
79.	**Elena**, e. 5 a.	31,7
80.	**Inel**, a. 9 a.	28,3
81.	**Iarba**, e. 4 a.	40,1
82.	**Primăvara**, e. 5 a.	33,5
83.	**Leu**, a. 9 a.	29,8
84.	**Praga**, e. 2 a.	—
85.	**Sniejoc**, a. 11 a.	39,9
86.	**Eol**, a. 4 a.	32,5
87.	**Franț**, a. 3 a.	46,8
88.	**Durcas**, a. 13 a.	42
89.	**Vâlcea**, e. 8 a.	33,1
90.	**Bețiv**, a. 5 a.	39,9
91.	**Lăutar**, a.	40,7
92.	**Gruia II**, a. 2 a.	—
93.	**Peter Volo**, a. 5 a.	38,3
94.	**Lector**, a. 3 a.	—
95.	**Parsifal**, a. 2 a.	—
96.	**Pandur**, a. 5 a.	26,8
97.	**Enneim**, e. 4 a.	—
98.	**Liuba**, e. 2 a.	—
99.	**Tornbusch**, e. 2 a.	—
100.	**Ropot**, a. 3 a.	48,7
101.	**Grindiniță**, e. 2 a.	—
102.	**Coconaș**, a. 1 a.	29,1
103.	**Călin**, a. 1 a.	33,9
104.	**Elixir**, a. 9 a.	33,7
105.	**Lucifer**, a. 5 a.	—
106.	**Năvalnic**, a. 6 a.	—
107.	**Mariuca**, e. 17 a.	26,3
108.	**Janette** (ps. e.), e. 15 a.	—
109.	**Cosinzeana**, e. 8 a.	32,6
110.	**Zanoza**, e. 4 a.	44,2
111.	**Măgura**, e. 5 a.	30,3
112.	**Naplopo**, a. 15 a.	25,5
113.	**Vampa**, e. 4 a.	—
114.	**Gustav**, a. 13 a.	24,5
115.	**Prinț Worthy**, a. 4 a.	38,9
116.	**Pock**, a. 7 a.	26,5
117.	**Ciuruc**, a. 3 a.	44,3
118.	**Dâmbovița**, e. 12 a.	30
119.	**Dac**, a. 8 a.	—
120.	**Ikar**, a. 4 a.	42,9
121.	**Năluca**, e. 4 a.	41,8
122.	**Zor Zor**, a. 3 a.	—
123.	**Zaraza**, e. 1 a.	—
124.	**Zora**, e. 8 a.	—
125.	**Nutza Worthy**, e. 11 a.	32,4
126.	**Domnia**, e. 4 a.	44,1
127.	**A 1**, a. 3 a.	39,8
128.	**Iudith**, e. 3 a.	—
129.	**Iermak**, a. 13 a.	—
130.	**Liliar Harvey**, e. 15 a.	—
131.	**Luciferry**, e. 4 a.	—
132.	**Benedek**, a. 7 a.	26,5
133.	**Pinkerton**, a. 7 a.	32,5
134.	**Lanț**, a. 7 a.	28,1
135.	**Gizella**, e. 13 a.	—

SITUAȚIA ANTRENORILOR

J. Wilson	2
E. Gabor	1
W. Gill	1
W. Kistoff	1
C. Setescu	1

Clasamentul jockeilor

R. Vincent	2
E. Gill	1
N. Ilinca	1
I Oprescu	1
St. Iozsa	1
I. Huțuleag	1

GERMANIA NE-A PROPUS:

UN MATCH DE ATLETISM GERMANIA-ROMANIA

LA 27-28 IUNIE LA KLAGENFURT

CU REVANŞE LA 8 SEPTEMVRIE LA BUCUREŞTI

Incă înainte de adunarea generală a F. R. A. s'a primit din partea forului atletic german o propunere extrem de interesantă pentru mişcarea atletică românească.

Este vorba de o nouă întâlnire Germania—România la Klagenfurt.

In prima adresă — au fost două — federaţia germană a propus F. R. A.-ului ca întâlnirea dela Klagenfurt să aibe loc la 27 şi 28 Iulie, revanşa urmând să se dispute în cursul anului 1941, deoarece, conducerea sportului german, conform unei hotăriri anterioare, interzisese orice deplasare în străinătate în anul Olympiadei dela Helsinki.

Cum ultimele evenimente internaţionale au făcut imposibilă disputarea Jocurilor Olympice şi deci dispoziţia de a nu se deplasa în străinătate a devenit de prisos, forul german printr'o a doua adresă fixează revanşa tot în cursul acestui an.

GERMANIA—ROMANIA LA BUCUREŞTI LA 8 SEPTEMBRIE

In urma acestei adrese revanşa urmează să aibe loc la Bucureşti la 8 Septembrie.

Condiţiile în care vor face germanii deplasarea sunt mai mult decât favorabile.

Pentru cheltuelile de transport nu pretind decât minima sumă de 15.000 lei şi întreţinerea — casă şi masă — la Bucureşti pe trei zile.

In condiţiuni similare se va deplasa şi echipa noastră la Klagenfurt.

F. R. A. A RASPUNS FAVORABIL

Imediat după primirea secundei adrese, F. R. A. a răspuns forului atletic german prin care acceptă în totul propunerea, astfel încât Germania —România la 27 şi 28 Iulie la Klagenfurt, iar revanşa la Bucureşti, la 8 Septembrie, sunt primele întâlniri înscrise în programul internaţional al F. R. A. după Jocurile Balcanice.

Antrenamentul şi pregătirea cheia succesului!

(Continuare din pag. I-a)

relatări amănunţite asupra şcoalei de antrenori, şcoalei de juniori, metodei în W românesc şi numeroaselor prefaceri constructive din ultimele vremuri care sunt — toate — rezultatele muncii şi priceperii generalului Gabriel Marinescu, preşedintele F.R.F.A. şi ale selecţionerului unic, V. Economu.

Este incontestabil că frumoasele rezultate dobândite în ultimile întâlniri se datoresc în cea mai mare parte muncii stăruitoare de pregătire intensivă a echipei căreia i-a fost impusă o metodă de joc şi — prin aceasta şi mai presus de toate — o disciplină izbăvitoare!

Numai munca migăloasă, ceas de ceas şi zi de zi, antrenamentul condus cu pricepere şi disciplina de fier a unei pregătiri amănunţite pot aduce victoria în orice ramură de activitate omenească, dar mai ales în sport.

In ziua când sportivii nostri se vor fi convins de adevărul că munca şi pregtăirea sunt cheia succesului, vom putea năzui la victoriile internaţionale cele mai răsunătoare şi neamul nostru îşi va putea afirma pretutindeni dârza-i vârtoşenie.

NEAGU BOERESCU

Duminică la BASEL: revanşa Elveţia - Croaţia

Zuerich, 15. — Recentul eşec al Elveţiei la Zagreb a provocat stupoare în cercurile sportive din Elveţia. Nimeni nu vrea să creadă în realitatea rezultatului de 0:4. Deaceia forul de specialitate a hotărît să invite echipa croată, cât de curând posibil, pentru un match revanşă. Tratativele duse între cele două federaţii au fost încununate de succes mai repede decât se credea, pentrucă s'a ajuns la un perfect acord, chiar şi în privinţa datei.

Matchul revanşă dintre Elveţia şi Croaţia va avea loc Duminica viitoare, 21 Aprilie, la Berna sau Basel.

Interesul pentru această întâlnire este extraordinar de mare, cu atât mai mult cu cât între timp Iugoslavia a obţinut şi un alt rezultat senzaţional, învingând Germania la Viena, cu 2:1.

Lewsky (Sofia) nu a răspuns dacă joacă la Bucureşti la 23 Aprilie

Intr'un număr trecut am scris că Venus a invitat echipa Lewsky (Sofia) — fostă campioană a Bulgariei — pentru un match la Bucureşti în ziua de 23 Aprilie.

Invitaţia a fost făcută telegrafic, Lewsky a primit-o, dar n'a răspuns încă dacă a acceptat-o.

CINE ESTE LEWSKY

In actualul campionat al Bulgariei (Divizia naţională, căci şi bulgarii au o asemenea ligă), Lewsky ocupă locul al 4-lea, cu 7 puncte, la 3 puncte în urma leaderului, dar cu două matchuri mai puţin jucate.

Iată echipa clubului Lewsky: Aldeff, Radeff, Nikuşeff, GABROWSKY, Ruceff, Stoeff, IVANOFF, ing. LAZANOFF, STOIANOFF, Doicinoff, Gârmidoloff.

Jucătorii ale căror nume sunt scrise cu majuscule, reprezintă patru vechi cunoştinţe ale noastre. Mai ales Gabrowsky şi Lozanoff, care au jucat de atâtea ori contra României, 1 Balcaniade.

RIHA şi LUDL în Jugoslavia

Belgrad, 15. — Ziarele locale sunt informate că cunoscuţii internaţionali cehi Riha şi Ludl, cari activează actualmente la Sparta din Praga, sunt decişi să se stabilească în Iugoslavia şi să joace într'una din marile grupări.

In privinţa grupărilor însă presa nu dă nici o precizare. Ziarele adaugă că Riha şi Ludl ar fi fost convinşi să vină în Iugoslavia de fostul lor coleg de club Sobotka, centrul înaintaş al echipei Hajduk din Split.

4,57 m.! Iată noul record mondial la prăjină

New-York, 15. — **Cu ocazia unei reuniuni atletice la San Francisco, atletul Corneiliul Warmerdam a stabilit un nou record mondial la săritură cu prăjina.**

El a stabilit înălţimea de 4.57 m.

Vechiul record a aparţinut americanilor Shefton şi Meadows cu înălţimea de 4.54 m.

Duminică la A. N. E. F.

Pentru a putea fotografia, fotografii sunt apăraţi de... ploae

Sportul românesc va căpăta un serios impuls prin organizarea metodică a sportului în străjerie şi universitate

Vaste posibilităţi de selecţionare se oferă în toate ramurile sportive. Noui şi importante preocupări se oferă deacum înainte U. F. R. S. şi federaţiilor sportive

In vălmăşagul atâtor preocupări care au pasionat în ultimul timp mişcarea noastră sportivă, nu am avut nici noi răgazul — şi o declarăm nu fără oarecare jenă — să insistăm asupra unor importante reforme menite să de un nou ritm mişcării noastre sportive.

Fără surle, sportul străjeresc a fost organizat, iar recentele concursuri au dovedit câte lucruri minunate se pot înfăptui când se procedează cu atenţie, cu metodă şi fără să se exagereze.

Pe negândite, sportul a fost introdus în universitate şi această problemă care ani deârândul a fost atât de mult desbătută şi de atâtea ori începută — a căpătat astăzi o formă viabilă.

Mai timidă şi mai puţin pretenţioasă acum la început, dar pornită cu gânduri serioase şi având perspective interesante pentru viitor, mişcarea sportivă în universitate se impune ca una din marile realizări înfăptuite în ultimul timp pentru sportul românesc.

Mai este oare nevoie să insistăm asupra foloaselor pe care le va trage sportul românesc de pe urma acestei iniţiative?

Din punct de vedere naţional vom avea un tineret care va fi crescut de acum înainte într'o nouă concepţie despre viaţă.

Din punct de vedere pur sportiv se oferă vaste posibilităţi de selecţionare şi ca o primă consecinţă se va ajunge la o ameliorare a clasei sportului românesc.

Şi pentrucă am ajuns la acest capitol, trebue să menţionăm problemele noui care se ridică pentru UF,S,R, şi federaţiile de specialitate.

U. F. S. R. va trebui să fie de acum înainte un adevărat organ de coordonare a intereselor organizaţiunilor sportive, armonizând interesele şi desăvârşindu-le organizarea.

Federaţiile sportive la rândul lor vor căuta să fie cât mai de folos nouilor organizaţiuni, formând specialişti şi îndrumători care să fie puşi la dispoziţia practicanţilor, urmărind desfăşurarea concursurilor spre a selecţiona elementele valoroase care apoi să fie specializate şi antrenate, în sfârşit va colabora cu organizaţiile interesate spre a stabili un program comun de lucru.

Iată câteva aspecte ale problemei ridicată prin organizarea activităţii sportive în rândurile străjerilor şi studenţilor.

Dar asupra acestei chestiuni vom reveni.

Camor

Editura Societăţii Anonime „Universul", Bucureşti, Str. Brezoianu No. 23—25 — România

Taxa poştală plătită în numerar conform aprobării dir. generale p. t. t. nr. 24.464/939

2 LEI

UNIVERSUL

8 PAGINI

105-1940

Redacţia şi Administraţia: Palatul „UNIVERSUL" str. Brezoianu 23—25. Telefon: Centrala 3.30.10; Redacţia 4.21.81. Redactor responsabil EUGEN DUMITRESCU

Proprietar: „Universul", S. A.
Adm.-delegat: STELIAN POPESCU
Inscris sub No. 167, Trib. Ilfov

Nr. 105. — Anul III BUCUREŞTI. — Joi 18 Aprilie 1940

ABONAMENTE:
Pentru grupări sportive 1000 lei anual

1 an LEI 500
6 luni LEI 270
3 luni LEI 150

...SOCIATIUNI SIBIIU

La ROMA ne-am învins mai degrabă noi înşine...

...pentrucă echipa noastră n'a putut sesiza psichologia specială a matchului

Atunci când trebuia să joace boereşte, larg şi ironic echipa noastră s'a apărat ca o formaţie minoră speriată de propia-i performanţă

Echipa naţională a României a făcut un rezultat bun la Roma. Iată un lucru asupra căruia sunt de acord toţi criticii. Indiferent de gradul de obiectivitate, de care sunt în stare.

Acest 2:1 realizat pe „stdio del Partito" este totuşi o performanţă bună cu toate condiţiile speciale în care s'a disputat întâlnirea România-Italia. Şi care ar fi putut determina un rezultat şi mai bun dacă nu interveneau în construcţia echipei câteva erori iniţiale completate cu o modalitate de joc deasemenea eronată.

Echipa Italiei nu mai este aceiaşi, care era renumită pretutindeni „squadra azzurra". Fără a fi o formaţie anonimă, ea nu mai are aceeaşi formidabilă personalitate, care făcuse din ea un mit al footballului continental.

In formaţia ei au intrat oameni de clasă mai mult sau mai puţin modestă, pe cari gloria vedetelor încă neuitate îi acopere total.

*

Pentru a evita confuziile să fie precizat dela început ambianţa cu totul specială, pe care o determină discuţiile în jurul acestui match.

Aşa cum am început, toată lumea este mulţumită de rezultatul dela Roma dar în acelaşi timp este şi nemulţumită. Stărue impresia că echipa naţională a României — poate mai mult ca o noţiune deosebită de formaţia noastră dela 14 Aprilie — putea realiza un rezultat mai bun.

Intrebarea firească, logică şi inevitabilă, care se pune e următoarea. Este îndreptăţită această pretenţie, care în alte vremuri ar fi fără discuţie absurdă?

Pentru a putea răspunde se cere îndeplinită o condiţie esenţială. Să nu ne lăsăm impresionaţi de cadrul geografic şi istoric al întâlnirii.

Am pierdut la limită jucând cu „squadra azzurra", la Roma, în capitala imperiului, într'un moment hotărîtor pentru footballul italian. Ceeace trebue să însemne că adversarii noştri au luptat pe viaţă şi pe moarte.

Acesta este ambianţa romantică a matchului. Şi ea nu corespunde decât în parte cu realitatea technică.

Evident rămâne desavantajul terenului. Dublat de o călătorie făcută în condiţii mizere. El singur ar fi eliminat din jocul probabilităţilor victoria. Dar acest desavantaj s'a dovedit a nu fi atât de mare. Publicul italian a fluerat din nou echipa lui când România conducea cu 1:0.

Dar adversarul nostru nu mai era „squadra azzurra". Am văzut mai sus de ce şi jocul ei slab a confirmat integral anticipările din ziua matchului. Iar România era în net avantaj psichologic, lucru, care contează enorm în jocul a două echipe latine.

Am prins echipa italiană într'un moment de răspântie. Formaţia, pe care a aliniat-o Vittorio Pozzo, era o experienţă revoluţionară (după expresia ziarelor italiene), cu stil incert, cu posibilităţi technice reduse de obligaţia victoriei, care îi sta deasupra ca o sabie a lui Damocles.

Iată pentru ce pretenţia poate nemărturisită dar prezentă în fiecare din noi, aceea a unui rezultat mai bun, este îndreptăţită.

Şi pentru a ne înţelege definitiv. Ea nu este dovada unui orgoliu excesiv, nici a unei ignoranţe. Este mai degrabă, o onoare, pe care opinia sportivă o face echipei naţionale. Pentru că numai unei echipe, în care ai încredere nemăsurată, poţi să-i pretinzi o asemenea performanţă.

Aşa dar, nu este o lipsă de măsură să discutăm rezultatul dela Roma, fără superlative. Aşa cum nu este orgolios să-l discutăm la o temperatură scăzută.

Nimeni nu pretindea ca echipa României să câştige. Putea însă să câştige atunci când a marcat un goal. In orice caz putea să termine la egalitate.

Este un lucru, pe care trebue să-l acceptăm şi noi, de vreme ce l-au acceptat şi italienii. „Squadra" a jucat slab. In special linia de atac a fost o desilusie. Ea nu a trăit decât prin centrul atacant Piola şi aripa dreaptă Biavatti.

Această echipă a Italiei n'a avut centru atacant când a avut

(Continuare in pag. 3-a)

Skiorii germani vor participa la Cupa Bucegilor

-Aşii tirolezi şi-au exprimat dorinţa să evolueze pe valea Cerbului -

Cupa Bucegilor din acest an se anunţă sub auspicii senzaţionale.

Organizatorii concursului de pe valea Cerbului au primit o telegramă din partea Federaţiei germane de ski, prin care se anunţă intenţia forului de specialitate din Innsbruck de a trimite o echipă alcătuită din cei mai buni skieuri care să reprezinte skiul german în marea cursă de coborîre, care se va desfăşura a doua zi de Paşti pe valea Cerbului.

Echipa Germaniei ar cuprinde cele mai reprezentative figuri ale skiului în frunte cu faimosul campion mondial Peppi Jenevein, tânărul Haidar, recentul învingător al lui Seelas şi alţi aşi din Tirol.

Participarea skieurilor germani în cupa Bucegilor ar constitui fără îndoială cel mai de seamă eveniment al skiului românesc.

O ŞEDINŢA IMPORTANTA

Ski Club Bucureşti se întruneşte astă-seară pentru a lua o hotărire în legătură cu propunerea Federaţiei germane.

Tănăsescu şi Schmidt învingători la Roma în „Cupa Naţiunilor"

— Surpriza, marea surpriză a zilei a fost eliminarea lui Asboth de un tânăr italian !

D-ra Berescu a pierdut pentru a 3-a oară în faţa d-rei Somogyi

Roma, 16 (Serviciul nostru special). — Azi a continuat turneul internaţional de tennis, la care participă toţi jucătorii străini cari au evoluat în turneele precedente.

In ziua a doua, astăzi, s'au disputat matchuri eliminatorii, care păreau — prin disproporţia dintre adversari — dinainte jucate. 99 la sută s'a realizat şi numai într'un caz nu. Ceea ce a şi constituit surpriza turneului, singura surpriză şi mare.

Căci Asboth — jucătorul ungur care a câştigat turneele dela Palermo şi Taormina şi care se prezenta în cel de la Roma mare favorit — a fost eliminat de un tânăr italian fără nume în tennisul internaţional. Şi eşecul a fost net, în două seturi.

Pentruca mai târziu, acelaş Scrivani să cedeze — e drept, greu — în faţa lui Bossi.

Jucătorii români, cu excepţia d-rei Berescu, au avut un debut bun. Tănăsescu, fără efort, a dispus în două seturi de o tânără speranţă italiană, pentru ca la dublu, în Cupa Naţiunilor, făcund pereche cu Schmidt, să dispună de perechea italiană Rado-Bossi, în patru seturi. Ultimele trei au revenit de o manieră categorică jucătorilor români.

D-ra Berescu, în schimb, a fost învinsă pentru a treia oară, în Italia, de

CONST. TANASESCU

d-ra Somogy.

Dintre rezultatele de astăzi, cele mai importante sunt :

SIMPLU DOMNI

Scrivani b. Asboth 6-2, 6-2!!

Puncec b. Sada 6-3, 6-3.

Tănăsescu b. Angelo 6-3, 6-4.

Palada b. Gaviraghi 6-2, 6-3.

Bossi b. Scrivani 1-6, 11-9, 6-3!

DUBLU DOMNI

CUPA NAŢIUNILOR

Italia (De Stefani-Taroni) b. Germania (Feuthner - Koch) 6-0, 6-3, 6-0.

România (Tănăsescu-Schmidt) b. Italia (Rado-Bossi) 3-6, 6-1, 6-1, 6-1.

SIMPLU DOAMNE

Somogyi b. Berescu 6-1, 6-3.

football football football football football football football football

In passă neagră...

Leaderii diviziei naționale B au produs „surprizele" de Duminică

Ferroemail și S.S.M.R. au înregistrat rezultate slabe

Ploaia, care a căzut în cursul săptămânii din abundență, s'a menținut spre necazul și uimirea tuturor și Duminică ce a trecut.

Programul sportiv alcătuit în toate domeniile, era din cele mai alese și aștepta ziua sorocită consumării. Timpul a fost protivnic, însă de „jucat" tot s'a jucat.

Foot-baliul a fost printre primele sporturi cari au sfidat timpul și s'a desfășurat, ca... și ploaia, în toată țara.

Matchul inter-ligi și Divizia secundă s'au disputat în întregime fără a ține seamă de vitregia timpului.

EXCEPȚIE LA GALAȚI

Singura partidă amânată a fost cea dintre Franco Română și D. V. A., Jocul urma să se dispute la Galați, însă nu s'a putut juca și... pace. Acest match conta ca cel mai interesant din etapă și el avea darul să lămurească într'un fel cu „leaderul" seriei IV-a.

SERIA I-a

INFRANGEREA F. C. PLOEȘTIULUI, MAREA SURPRIZA A ETAPEI

F. C. Ploești, deplasându-se la Brăila, a suferit prima înfrângere din campionat, cedând la diferență unui F. C. Brăila, transformat total în bine. Brăilenii, prin achizițiile făcute, și-au întărit considerabil echipa și ocupă actualmente locul 2, cu mari șanse de a nu-l părăsi.

Celălt joc al seriei dintre F. C. Craiova și F. C. Nistru a revenit craiovenilor mai greu decât ne așteptam.

SERIA A II-a

MICA IN DECADENȚA

Mica, jucând acasă a scos un draw cu C. F. R. (T. S.). Un rezultat care pune în discuție șansele echipei din Brad la titlul seriei. După relatările telefonice, Mica a dominat incontinuu dar norocul și.. arbitrul a salvat echipa feroviarilor din T. Severin.

Celelalte jocuri au dat rezultate scontate, Electrica și Jiul învingând respectiv pe Vulturii și Chinezul.

Scorurile strânse denotă o luptă mare.

SERIA A III-a

CRIȘANA A PIERDUT PRIMUL PUNCT DIN CAMPIONAT

Leaderul Crișana, deplasându-se la Tg. Mureș a pierdut un punct, autorul fiind C. S. Tg. Mureș.

Cimentul și Industria Sârmii și-au împărțit frățește punctele.

„U" deplasându-se la Reșița au câștigat 2 puncte extrem de prețioase. Se pare că „șepcile roșii" își revin la forma de altă dată. Jucând acasă Olimpia C. F. R. a învins la scor. Victima fiind Stăruința.

SERIA A II-a

FERROEMAIL A PIERDUT UN PUNCT CARE POATE SA-L COSTE CAMPIONATUL

Derbyul Prahovei a rămas fără câștigător căci cu toate sforțările niciuna din echipe n'a reușit să înscrie vreun punct. O comportare frumoasă a avut echipa de juniori a Prahovei. Macaby și-a învins ușor „țiganul" său din Chișinău.

Jocul D. V. A.—Fr. Română care trebuia să lămurească lupta pentru șefie s'a amânat pentru o dată care se va fixa ulterior.

STATISTICE

Matchuri:

Programate	12
Disputate	11
Amânate	1
Câștigate	7
Nule	4

Goaluri înscrise:

Învingătorii	23
Învinșii	5
Draw-uri	6

A câștigat în deplasare:

F. C. CRAIOVA

Scorul:

Cel mai mic: Electrica-Vulturii 1 : 0.

Cel mai mare: Macaby (București)-Macabi (Chișinău) 5:0.

Rezultate scontate la:

Chișinău, București, Petroșani, Satu Mare, Timișoara Turda.

Surprize la:

Brăila Brad, Tg. Mureș, Reșița.

Actualii capi de serii:

F. C. Ploești, Mica, Crișana și Franco Română.

Din lumea cluburilor mici

Olympia (pitici) a învins echipa clasei a doua a liceului G. Șincai cu 15:0 (9:0) prin punctele marcate de Jan (2), Mităchescu, Guriță, Stoenescu, Trofin (2) și Ivănescu (8).

Distribuția înfruntă pe Leonida în match de antrenament

Distribuția va susține astăzi pe terenul Mogoșoaia un match de antrenament cu Leonida.

Acest match are de scop pregătirea ambelor echipe, în vederea matchurilor pe care le va susține Duminică.

Deoarece atât Distribuția cât și Leonida au echipe bune, matchul dintre ele va prilejui o luptă strânsă.

Sportul Străjeresc la Călărași

Călărași, 16. — Duminică de dimineață s'a disputat matchul de Foot-Ball dintre Liceul particular Călărași și Liceul Durostor-Silistra. Liceul particular Călărași a învins cu 5—1 (0—1). In prima repriză Liceul Durostor-Silistra, a dominat dar n'a putut marca, în minutul 40, Manu (C) face hands în careu, care e bătut de Ștefan și marchează imparabil. După pauză Liceul particular nu numai că egalează, dar chiar învinge la scor. Au marcat în ordine Butu 50—73, Lungu 58—80 și Afenduli 65.

Comisia Centrală a juniorilor a întocmit programul turului 3 al CUPEI UNIREA

Comisia centrală a juniorilor a ținut ieri o ședință importantă.

A omologat rezultatele matchurilor din Cupa Unirii, respingând contestația introdusă de Oradea la matchul cu Timișoara — și a programat celelalte întâlniri.

PROGRAMUL MATCHURILOR PENTRU CUPA UNIREA

Comisia a fixat pentru 21 Aprilie matchul restanță Arad—Ploești.

Intâlnirea Brăila—Cernăuți a fost programată prin tragere la sorți, la Cernăuți, la 23 Aprilie.

Invingătorul matchului Arad—Ploești va juca cu Timișoara, la o dată ce se va stabili ulterior.

Convocări

● A. S. DISTRIBUȚIA convoacă azi Miercuri la Mogoșoaia pentru jocurile de antrenament cu Leonida I-a și juniorii:

La orele 14.30 toți juniorii, iar la orele 16 toți jucătorii echipei I-a.

Dela aceste antrenamente nu se admit absențe și nici întârzieri.

Se atrage atenția-unea că greșit a apărut în „Universul Sport" convocarea pentru ziua de Joi, matchurile fiind fixate pentru azi Miercuri.

● A. S. FANTANICA convoacă pentru astăzi Miercuri 17 Aprilie crt, orele 20 la sediu din Str. Baicu II, nr. 11, la ședință toți conducătorii și jucătorii.

● A. S. DREPTATEA convoacă pentru Joi 18 Aprilie crt. orele 14 la sediu pe toți jucătorii în vederea antrenamentului ce va avea loc pe terenul Stadion.

Orice lipsă va fi sancționată.

● AGER convoacă azi 17 Aprilie 1940, pe stadionul S. T. B., ora 3½ pe toți jucătorii echipei I și juniori.

Prezența obligatorie.

Av. Sportiv va avea un nou președinte

Avântul Sportiv, una din cele mai vechi grupări districtuale este pe punctul unei radicale prefaceri.

Această grupare, care în ultimul timp a dus-o din greu, din lipsă de conducere, va avea în curând un președinte.

Noul conducător va fi ales în persoana emeritului sportiv d. col. Iliescu Dumitru, comandantul legiunii jandarmi Bucegi.

DISTRICTUL DE FOOTBALL BUCUREȘTI

Comunicat

Se aduce pe această cale la cunoștința d-lor arbitri Vasilescu Bartolomeu, Nițu Jean și Pantazi Mănăilă că sunt convocați a se prezenta Joi 18 Aprilie 1940, ora 19.30, la ședința districtului de foot-ball care are loc la sediul din str. Vasile Lascăr nr. 9, pentru a da unele relațiuni cu privire la jocurile ce au arbitrat în ziua de 7 Aprilie c.

Președinte, DR. GH. BREZIANU

HAND-BALL

ȘTIRI

● Se convoacă pentru Joi 18 Aprilie c., ora 16 pe terenul Velodrom următorii jucători în vederea formării reprezentativei Capitalei care va juca de Paști la Brăila și Galați: Calistrat, Niculescu, Bădulescu, Drăgan, Udenio, Riegler, Cociu I, Leon Teodorescu, Comănescu, Boldiș, Tudor Ior, Cociu II, Lăpușan, Andrieș, Lupan, Cârlig Petrescu, Tipărescu, Herold, Prunescu, Covaci, Dionisie, Filoti, Popescu P., Galter, Sultănescu, Sibianu, Nichifor.

SPECTACOLE

Teatre

OPERA ROMANA: Trubadurul.

NAȚIONAL: Femeia Cezarului.

STUDIO: Să divorțăm.

LIGA CULTURALA: Imbrăcați pe cei goi.

MUNCA ȘI VOE BUNA: D. de Pourceaugnac și D. de cristal și d-na de bronz.

REGINA MARIA: Amorul e francez.

SARINDAR: D-șoara Butterfly.

COMOEDIA: Un băiat și jumătate.

SAVOY: Moritz al II-lea.

ALHAMBRA: Alhambra în floare

Cinematografe

CINEMA SCALA: „Elisabeth și Essex și jurnal Paramount.

ARO: S'au cunoscut și s'au iubit și jurnale.

CAPITOL: Ingeri cu fețe murdare și Jurnale

„TRIANON" Tyrone Power — Sonja Henie în „Steaua Nordului" Jurnal nou Francez de război și Paramount.

CARLTON: Mezalianța, jurnale Fox și Paramount.

REGAL: Cocoșatul dela Notre Dame. Jurnal Paramount.

SELECT: Apus de glorie.

FEMINA: Fiicele d-nei Masters.

A. R. P. A.: S. O. S. (Carfax), partea II-a și ultima.

ROXY: Vrăjitorul din Oz.

PALAS BULEVARD: Vestul sălbatic și Dragostea mea te cheamă.

FORUM: Copilașul domnișoarei și Brigada Nordului.

ELYSÉE: Ultimă aventură a lui Sherlock Holmes și Goriia.

OMNIA: Comoara din insula piraților, operă completă și Jurnal românesc.

AIDA: Antanta cordială și Stan și Bran aviatori.

AMERICAN: Sudan și Femei.

BIZANTIN: Stăpânul junglei (operă completă).

BARCELONA: Viața, patimile și învierea Domnului, Golgotha și Jurnal românesc O. N. T. R.

COTROCENI: Visul unei prințese și Union Pacific.

CARMEN: Oameni cu aripi și Aripi românești și Adio pentru totdeauna.

DACIA: Când felinarele se sting și Oameni de sacrificiu.

DICHIU: Vin ploile și Evadatul din Insula Dracului.

DIANA: Cântecul eroilor și Albă ca zăpada și cei 7 pitici.

FLORIDA: Nopți de groază în Hong Kong și Prezicător fără voie.

FRANKLIN: De-aș fi rege și Luna de miere la Paris.

EDISON: Cauciuc și Stan și Bran alpiniști.

GLORIA: Prizonierele destinului și Nopți în Hong Kong.

GRAND: Albă ca zăpada și cei 7 pitici și Desmoșteniții soartei.

ILEANA: Primul sărut și Nu sunt criminal.

IZBANDA: Femei și Așa-i Parisul.

LIZEANU: Țiganii și Trei camarazi.

LIA: Ultima noapte și Nebuniile vacanței.

LUCIFER: Secretele Mării Roșii și Serenada primăverii.

MARCONI: Doi camarazi, Sabotaj și Jurnal de război Paramount și Trupa de reviste și comedii D'Ayol.

MARNA: Razia, Plăcerea nebunilor și Trupa de reviste Titi Mihăilescu.

MILANO: Adio d-le Gips și Cuibul fericirii.

MODEL: Foc de arme în Arizona și Zaza.

MIORIȚA: Andy Hardy milionar și Valsul nemuritor.

NERO: Cavalcada fantastică și O fată căzută din cer.

NONI: Zorro (operă completă) și Jurnal.

NISSA: Union Pacific și Hoț de femei.

ODEON: Prizonierele destinului și Ea și el.

PACHE: Stăpânul junglei (operă completă) și Jurnal românesc.

PARIS: Comoara din Insula Piraților. Opera completă.

PAX: Nașterea, viața și patimile lui Iisus Hristos.

RAHOVA: Femei și Eroul din Far-West.

RIALTO: Dincolo de ziduri și Honolulu.

REX: Moartea obosită și Ora fatală.

SPLENDID: Copilașul domnișoarei și Romanța înfrângerii.

TOMIS: Emigranta și Hollwood Hotel.

TRIUMF: Diavolii roșii (operă completă).

UNIC: Ultima noapte și Nebuniile vacanței.

UNIREA: Ea și el și Jertfa supremă.

VOLTA-BUZEȘTI: Carnavalul alb și Huckleberry.

VENUS: Golgota, Josette și Jurnal.

VOLGA: Miezul nopții și Cavalcada fantastică.

Football Football Football Football Football Football Football Football

Un excepțional program cuplat

Venus-U. D. R. și Sp. Studențesc-F. C. Carpați

Duminică pe Splaiu

Intâlnirea Victoria - Juventus se va disputa probabil Sâmbătă

Etapa divizionară de la 2 Aprilie programează în Capitală nu mai puțin de trei matchuri.

Sunt : Venus—U. D. R., Sportul Studențesc — F. C. Carpați și Juventus—Victoria.

UN EXCEPȚIONAL PROGRAM CUPLAT

Tratativele pentru cuplarea a două din aceste trei matchuri au început mai de mult.

Dela început însă, a fost vorba de cuplarea matchurilor Venus—U.D.R. și Sportul Studențesc—Carpați. Ele au fost încheiate cu un acord, astfel că Duminică, pe Splaiu, vom putea vedea un extraordinar program cuplat.

Intr'adevăr, pe lângă faptul că U.D.R. este singura echipă provincială, care nu a pierdut încă în Capitală, spectatorii vor putea vedea pe toate vedetele dela Roma.

Mai mult. După matchul București—Liga de Vest, U. D. R. a devenit o echipă „așteptată".

Pentrucă are în rândurile ei pe Spielmann, Pfeillinger, Zsizsik, Locatoș, Micu, Pop Vasile, Csipoy.

VICTORIA — JUVENTUS, SAMBATA ?

Nu se știe încă data când se va disputa cel de al treilea match.

Intr'adevăr, nu se poate spune dacă partida dintre Victoria și Juventus se va disputa Sâmbătă sau Duminică.

După toate probabilitățile ea se va juca Sâmbătă.

Aceasta, cu atât mai mult cu cât Juventus joacă Marți cu C.A.M.T. matchul, pe care trebuia să-l susțină la 7 Aprilie.

La Timișoara nu se cuplează

Ripensia-Rapid după amiază, C.A.M.T.-Gloria C.F.R. dimineață

Duminică se vor disputa la Timișoara două matchuri în cadrul Diviziei Naționale A :

Ripensia — Rapid și

C.A.M.T. — Gloria C. F. R.

In altă ocazie, aceste întâlniri s'ar fi disputat la concurență. De data aceasta însă, grupările organizatoare s'au pus de acord din timp astfel că matchul C.A.M.T.—Gloria C. F. R. se va disputa dimineața, iar Ripensia — Rapid după amiază. Pentru această schimbare, C.A.M.T. va primi din partea Ripensiei suma de 5.000 lei.

Alexandrescu joacă la Arad în locul lui Cârjan

Cârjan lovit în matchul cu Sportul Studențesc, nu va putea juca la 21 Aprilie, contra A. M. E. F. A. la Arad. In locul lui, este foarte probabil să joace Alexandrescu.

Linia de atac a Unirii Tricolor va alinia atunci următoarea formație: Lulu Mihăilescu, Alexandrescu, Covaci, Paraschiva, Cricitoiu.

In discuție intră deasemenea și Alecu Andrei.

Juventus

este în tratative cu Dragoș Vodă pentru un turneu pascal la Cernăuți

In numărul nostru de eri am anunțat că de Paști urmează să aibe loc la „Ciocanul" un turneu indigen cu participarea echipelor : Juventus, Gloria C. F. R., F. C. Ploești și Macaby.

Juventus însă, este în tratative și cu Dragoș Vodă pentru un turneu pe care urmează să-l efectueze de Paști la Cernăuți.

Roș-Albaștrii vor primi răspunsul în cursul zilei de astăzi.

Dela școala națională de antrenori

La școala națională de antrenori s'au predat eri următoarele cursuri :

Dela 15—17, la orele de higienă sportivă, d. dr. Adrian Ionescu a vorbit despre: „Higiena în alimentație la sportivi"; 17—19, la orele de gimnastică cu d. prof. Ioan Coja, elevii antrenori au executat diferite jocuri sportive pe stadionul A. N. E. F.

*

Azi sunt următoarele cursuri : Dela 15—17, atletism, cu d. prof. Ioan Coja; dela 17—19, anatomie, cu d. dr. Boby Zamfirescu.

La ROMA ne-am învins mai de grabă noi înșine...

(Urmare din pag. I-a)

interi și nu a mai avut interi, când a avut centru atacant. Pentru că tot jocul liniei de atac a fost funcție de jocul lui Piola.

Demaria și Bertoni au fost inexistenți ca interi iar atunci când Piola juca inter, Bertoni nu putea corespunde misiunii sale de centru atacant al „squadrei azzurra".

Echipa aceasta, cu posibilități ofensive atât de minore s'a aruncat total asupra noastră, după ce Baratky a marcat goalul ca urmare firească a unei faze clasice.

A fost un atac continuu, vehement dar mai ales orb. Este situația cea mai ușoară pentru o apărare organizată.

Contra unei asemenea echipe, care joacă așa și are o înaintare aproape falimentară, o apărare calmă, desfășurată pe tot terenul poate rezista oricât.

Echipa noastră a jucat însă greșit. In primul rând pentrucă a jucat închis. A preferat să lupte eroic și constipat atunci când trebuia să joace degajat și puțin ironic.

Apărarea noastră închisă în terenul propriu a dat posibilitate italienilor să aibe o linie de mijlocași liberă. Bindea nu a primit după pauză nici o mingie, Gică Popescu a șomat mai mult sau mai puțin total. Ca și Baratky. In felul acesta Locatelli, Olmi și Campatelli au putut alimenta în liniște linia de atac, fără a fi obligați să lupte și în apărare.

Contra jocului italienilor din repriza a doua, antidotul sigur era un joc deschis, larg, un joc normal. Care să micșoreze libertatea de ofensivă a liniei de mijlocași adverse.

Piola a fost formidabil. De acord. Dar pe noi ne-a învins linia de mijlocași. A italienilor și a noastră. Care a jucat numai în apărare.

Iată ce se poate imputa echipei noastre. N'a sesizat deloc situația specială a momentului. La 1:0 în loc să joce boerește a jucat ca o echipe speriată de propria ei performanță

Un atac ca acela al echipei italiene este ușor de anihilat. Dacă este obligat să fie desfășurat pe tot terenul. Este însă imposibil de spart dacă echipa, care îl dă nu este obligată să aibe și preocupări defensive.

Aceasta trebuia să înțeleagă și nu au înțeles mijlocașii noștri și consilierii echipei.

Neînțelegerea aceasta „ne-a pierdut" matchul

*

Dar matchul acesta este prea vast pentru a-l limita la o discuție atât de sumară. El are aspecte diverse, care nu pot fi discutate deodată. Vor fi însă examinate pe rând. Cu atât mai mult cu cât se pun și alte probleme în jurul lui.

N. SUCITULESCU

Da! Suntem de acord pentru o divizie A cu 12 echipe și pentru o divizie B cu 2 serii a 12 echipe...

...pentrucă sunt mai aproape de necesitățile footballului nostru

Am însemnat aici, la timpul lor, curentele care se întretaie acuma, — înspre sfârșit de sezon — la F. R. F. A., cu privire la viitoarea formulă a campionatului divizionar A. și B.

Desigur, că nu se putea să nu reținem părerea care cere menținerea actualei formule a Diviziei A., părere care prinde tot mai mult și care, după părerea noastră e cea mai bună, — cu o singură obiecție, — deoarece și în trecut a dat dovadă că este cu totul corespunzătoare și posibilităților și cerințelor footballului nostru.

Rămâne însă valabilă obiecția cu privire la soarta echipelor bucureștene, dintre care două sunt condamnate, oricare ar fi situația lor în clasamentul general.

Și nu vom putea fi niciodată de părere ca acestea două să retrogradeze, bineînțeles dacă nu se vor clasa în zona periculoasă și față de echipele provinciale.

Cât despre echipele din Divizia B., situația se prezintă mai complexă, prin însăși natura problemelor pe care o echipă cu posibilități modeste și ca tehnică și financiarmente, le ridică.

Iată de ce găsim binevenită formula a două serii cu câte 12 echipe.

Cu o singură condiție însă: să fie selecționate de biroul federal, avându-se în vedere drepturile câștigate, criteriul geografic, valoarea tehnică și posibilitățile financiare.

Și mai puțin posibilitățile financiare, pentrucă avem destule cazuri, care ilustrează această stare actuală a Diviziei B.

Este suficient să luăm cazul grupării Ferromail: o echipă modestă ca posibilități tehnice, dar cu mari posibilități materiale.

Dar nu aceasta ne interesează, ci faptul că printr'o Divizie B cu 2 serii a 12 echipe se salvează această competiție. Și suntem satisfăcuți că cei care preconizează formula aceasta sunt destul de mulți pentru a o susține cu tărie și cu șanse de succes.

Arbitrii

matchurilor divizionare B dela 21 și 28 Aprilie și 1 Mai

In ultima sa ședință, comisia centrală a arbitrilor a făcut următoarele modificări în delegări, cum și câteva delegări la machuri din Divizia B :

21 APRILIE

DIVIZIA NAȚIONALA B

București : **Venus—U. D. R., arb. d. C. Iliescu în locul d-lui J. Petrescu.**

Arad : **A.M.E.F.A. — Unirea Tricolor, d. Ritter în locul d-lui Chicin.**

DIVIZIA NAȚIONALA B

SERIA II

Lupeni : **Minerul—Vulturii, arb. d. Chicin în locul d-lui Vasilescu-Bartolomeo.**

SERIA III

Oradea : **Stăruința—C. S. T. M., arb. d. Burdan în locul d-lui Munteanu.**

SERIA IV

Galați : **D. V. A.—Turda, arb. Căpreanu în locul d-lui Oprișenescu.**

Ploești : **Ferroemail—Macaby, arb. d. Sipoș în locul d-lui cpt. Bruckner.**

28 APRILIE

DIVIZIA NAȚIONALA B

SERIA III

S. Mare : **Olympia C. F. R. —Cimentul, arb. d. Vancu.**

Cluj : **Universitatea — Crișana, arb. d. Bobby Zamfirescu.**

1 MAI

DIVIZIA NAȚIONALA B

SERIA IV

Fr. Română—Macaby (Chișinău), arb. d. Cristache.

O bombă a căzut lângă un teren de sport . . .

Din vraful de telegrame ale acestor zile înfrigurate, am ales una care anunța cu o candoare desăvârșită că în timpul unei lupte o bombă a căzut lângă un teren de golf.

Iată că și peluzele învrzite și calme ale britanicilor au fost zguduite de tremurul „modern" al războiului.

O bombă lângă un teren de golf. E poate un fapt semnificativ a cărui simetrie n'o găsim nicăeri, nici măcar în desfășurarea nestăvilită a sportului de pretutindeni.

O parte a globului, una din cele mai civilizate — termenul e antebelic !... — e în flăcări. Țările nordice a căror imagine pură, pacinică mai stărue și azi, cu toate ororile ce se abat asupra lor, în inima noastră, erau cunoscute în lume drept cele mai înaintate, mai prospere țări, ale unei vărți dintr'o Europă însângerată.

Ne amintim, împreună cu dvs. de partidele de tennis ale Regelui Gustav al Suediei, de splendoarea imaculată a elanului în care a crescut uriașă, ideea olimpică și acea imagine pură de care scriam mai sus nici războiul nu o va putea șterge.

O bombă lângă un teren de sport... O alăturare modernă, acum când sportivii își dărue sângele lor sănătos idealurilor care oricât de diferite ar fi, rămân totuși idealuri.

Acum când incendiul din Nord n'a putut fi localizat, când văIvătăile luminează în nopțile de groază, terenurile de sport pe care tinerețea își flutura flamurile albe, ne gândim cu îngrijorare la viitorul acestora.

Fi-vor ele din nou însuflețite de spiritul acela olimpic care le cinstea înainte ?

Nu putem să nu credem că din învălmășala ce o ghicim abia acum va ieși învingător, cu arme uneori ascunse oamenilor, acest spirit olimpic pentru care Pierre de Courbetin a luptat și a murit !

Mai târziu când armele vor fi schimbate din nou cu uneltele inofensive ale sportului desigur că o victorie prețioasă vom avea de înregistrat.

Până atunci ochii și inima noastră plâng...

E. Verzea

B O X

CAMPIONATELE NAŢIONALE DE AMATORI IN FAZA FINALA

Competițiunile pe țară se vor ține în București, în regia grupării „Turda'' și sub strictul control al F. R. Box-ului

Intr'o perioadă în care nu se poate elogia pugilismul profesionist, manifestările amatorilor constituesc acel reviriment necesar întreținerii focului sacru.

In anii din urmă, precipitarea evenimentelor a provocat o stare de lucruri necorespunzătoare cererilor unui sport ce se adresează maselor și care, spre a prospera, are nevoie de sprijinul mulțimii.

Sportul cu mănuși traversează o eră critică. Situația nu predomină numai la noi în țară. Occidentul trece, independent de evenimentele politice, printr'o criză ce se accentuează zi cu zi, an cu an. Singură America se menține pe poziții și este cert că faptul se datorește existenței unui Joe Louis care, perfect completat de un Mike Jacobs, conservă boxului o bună stare.

Dacă vitregia timpurilor ar fi menținut pe primul plan elemente de talia vedetelor din trecut — Dempsey, Tuney și Carpentier au fost idoli fără pereche — situația boxului internațional nu ar fi suferit degradarea de astăzi.

Se conservă o tradiție. Și poate că, cu timpul, boxul va reveni ceea ce a fost. Deocamdată însă, el nu mai poate fi considerat — ne referim la totalitatea manifestărilor — un sport popular.

In actuala conjunctură nu trebuie să mire pe nimeni, faptul că în țara noastră sportul mănușilor cunoaște momente grele. Se generalizează o stare de lucruri pe care noi nu o putem — cu redusele noastre mijloace — să o îmbunătățim.

Și, în dorul căpșunilor...

Deaceia, competițiunile naționale de amatori constituesc un eveniment pe care nu putem să-l trecem cu vederea. Anii au împletit nimb de glorie pugilismului indigen. Dar, tot anii au fost aceia cari au săpat prăpastie între boxeurul activ și spectatorul decis să facă sacrificii spre a urmări pe ring, evoluțiile unui profesionist conștiincios.

De multe ori făgăduelile nu au fost confirmate. Rezultatul se știe: publicul s'a crezut dator să ocolească reuniunile pugilistice și odată cu dispariția arenei Sidoli s'au năruit și speranțele închinate unui viitor glorios.

Astăzi, străduințele se îndreaptă către o totală refacere a situației de altădată. F. R. Box-ul depune cuvenitele diligențe spre a asigura sportului cu mănuși, platforma pe care să-și sprijine veleitățile.

Și avem tot dreptul să credem că întrecerile amatoare pe țară vor fi preludiul unei mai bune stări a pugilismului indigen. Profesioniștii noștri s'au ilustrat și continuă să facă fală sportului românesc. Reîmprospătarea cadrelor este însă o chestiune care trebuie să preocupe și deaceia considerăm că de reușita campionatelor naționale de amatori de anul acesta se leagă interesele sportului cu mănuși dela noi.

Competițiunile pe țară și-au fixat sorocul. F. R. Box-ul, prin gruparea „Turda", va regisa un campionat care, se pare, nu a avut precedent în istoria pugilismului indigen. In zilele de 20 și 21 Aprilie, în sala „Inainte", admiratorii celui mai complet dintre sportivi vor fi chemați să se pronunțe asupra posibilităților de regenerare a boxului și ne place să credem că speranțele nu vor fi înșelate.

Așteptăm cu încredere evenimentele și nu ne ascundem convingerea într'o deplină reușită.

Jenny Dumitrescu

O importantă reuniune mixtă la 22 Aprilie la Brăila

In match se vor întâlni profesioniștii: Sandu Petrescu - Vasile Voinescu

Sala teatrului Pasalaqua din Brăila, va găzdui la 22 Aprilie o mare reuniune de box. După atâtea alte reuniuni care s'au bucurat de succesul dorit reuniunea dela 22 Aprilie prezintă un interes deosebit.

Reuniunea se va bucura și de prezența d-lui primar Traian Ţino care este un mare animator sportiv.

Un alt inimos sportiv este d. ajutor de primar Oţeleanu, care a muncit enorm pentru redresarea sportului cu mănuși în orașul brăilean.

In match vedetă, profesionistul Sandu Petrescu va primi replica fostului challanger la titlul național de categoria muscă, Vasile Voinescu. Cu această ocazie, Sandu Petrescu va avea de trecut nu greu examen, deoarece în curând va susține un match contra lui Sandu Ion.

In semi-vedetă, profesionistul Marin Plăeșu se va întâlni cu Gino del Fabro, un valoros amator.

Restul programului se prezintă astfel:

MATCH PROFESIONIST
Sandu Petrescu-V. Voinescu. 10 reprize a 3 minute.

MATCH MIXT
Marin Plăeșu-Gino del Fabro. 5 reprize a 2 minute

MATCHURI AMATOARE
Milo Somer (U.)-Al. Rusu (Galați)
Petre Pungaru (B.C.B.)-A. Jercan (Galați).
Gh. Tătărescu (U.)-V. Cojocaru (Galați)
Dionisie Vasile (B.C.B.)-V. Boanță (Galați).
Ionescu Valeriu (B.C.B.)-D. Zamfirescu (U).

Breack... stop...out...

Următorii boxeuri amatori, sunt convocați astă seară la „Box Sport" la orele 7½—8, pentru a li se face importante comunicări:

Ulpiu Traian, Puiu Obăgilă, Florea Păun, Gh. Tătărăscu, Umberto Barazutti, Petre Ionescu, Milo Somer, Cetățeanu Iulian.

● In cursul unei reuniuni pugilistice desfășurată la Termi, italienii Ansini și Farfanelli au terminat la egalitate un match în 10 reprize a 3 minute și Massi a întrecut la puncte pe Lutazzi.

● La New-York, francezul Maurice Arnoult a cunoscut o nouă înfrângere, cedând la puncte americanului Irving Eldridge al cărui stat de serviciu este departe de a fi impresionant.

RUGBY

Dela Tennis Club Român

Tennis Club Român, secția de rugby aduce la cunoștință membrilor săi următoarele:

1. Joi 18 Aprilie 1940, la orele 15, va avea loc pe terenul clubului din str. Dr. Staicovici (lângă strandul Bragadiru) antrenamentul jucătorilor de rugby. La acest antrenament sunt rugați a lua parte toți jucătorii tuturor categoriilor, urmând a se forma cele două echipe ce vor reprezenta clubul în campionatul categoriilor onoare și a doua, în jocurile din ziua de Duminică 21 Aprilie 1940.

2. Joi 18 Aprilie 1940 la orele 19 va avea loc ședința de comitet în localul F. R. R. din str. G. G. Cantacuzino 33. La această ședință sunt rugați a fi prezenți și domnii membri ai clubului cari nu au prezentat încă situațiunea invitațiunilor la ceaiul dansant, cunoscând că sunt obligați a o prezenta de urgență, spre a nu lăsa deschisă gestiunea acestui ceaiu.

ŞTIRI

● Clubul VENUS secția rugby convoacă pentru azi 17 Aprilie c. pe terenul din Splai la antrenament la ora 3 după amiază, toți jucătorii secției.

● R. C. 13 convoacă pentru Miercuri 17 Aprilie pe toți jucătorii la antrenament la ora 15 pe terenul velodrom din șoseaua Ștefan cel Mare.

Toți acei cari au echipament acasă, sunt rugați să-l aducă pe teren.

Mai sunt rugați toți d-nii membri să ia parte la acest antrenament.

CICLISM

Reuniunea de Duminică de pe Velodrom

Program interesant

Insfârșit, credem că vremea de Duminica Floriilor nu va fi atât de potrivnică cum a fost până acum și vom putea asista la o reuniune interesantă.

Organizată de F. R. C. reuniunea are un program bine alcătuit cu premii valoroase și începe la 10 dim. Pentru aceasta concurenții sunt convocați la ora 9.30 dim., iar inscrierile se primesc la sediul federației din Calea Victoriei 29, etaj 3, până Sâmbătă 20 Aprilie, ora 10 dim.

PROGRAMUL REUNIUNEI

VITEZA 2 TURE: In serii recalificări, sferturi de finale, demifinale, finale. Proba este deschisă tuturor licențiaților amatori și independenți de cat. I-a și II-a. Această probă contează pentru selecționarea in vederea balcaniadei. Premii: primii trei clasați vor primi câte o diplomă.

30 DE TURE CU ADIȚIUNE de puncte la fiecare 3 ture. Cursa de prime deschisă tuturor licențiaților amatori și independenți din cat. I-a și II-a. Această cursă contează pentru selecționarea pentru Balcaniadă. Premii: primi 3 clasați vor primi câte o diplomă.

21 TURE CU ADIȚIUNE de puncte la fiecare 3 ture. Cursă de prime deschisă licențiaților amatori și independenți din cat. III-a. Premii: primii trei clasați vor primi câte o medalie.

ELIMINARE: Această probă este deschisă tuturor licențiaților începători ai anului 1940.

Premii: Primii trei clasați vor primi câte o medalie.

Duminică se aleargă,

Cupa Floriilor

Cursa handicap București-Titu

Clubul ciclist „Șoimii", o tânără dar activă grupare organizează Duminică 21 Aprilie, de Florii, o cursă handicap pe distanța București-Titu. Ideea e bună iar „CUPA FLORIILOR" cum prea frumos e intitulată, va prilejui, suntem sigur, o dispută frumoasă. După atâtea zile cu o vreme potrivnică ciclismului, Cupa Floriilor, vine să alunge inactivitatea impusă sportului pedalei.

Dăm mai jos regulamentul acestei cupe:

Clubul ciclist „Șoimii", organizează în ziua de 21 Aprilie 1940, o cursă handicap pe distanța București-Titu aproximativ 50 km. denumită handicapul Floriilor.

Cursa se aleargă conform regulamentului F. R. C. și este deschisă alergătorilor de categoria 3-a și începători.

Este permis orice fel de ajutor între alergători. Alergătorul care va primi ajutor dela orice persoane afară de alergători, va fi scos din cursă.

Cupa Floriilor va deveni proprietatea alergătorului care o va câștiga doi ani consecutivi sau trei alternativi.

Până la câștigarea definitivă Cupa va fi în posesia Clubului „Șoimii", care o va păstra la sediul său.

„Cupa Floriilor" este donată de d. Florea Vișan membru fondator al Clubului „Șoimii".

Alergătorii vor fi prezenți la ora 8 la podul C. F. R. Constanța, Calea Griviței, unde vor semna foile de control și primi numerele.

Plecarea se va da în următoarea ordine:

Ora 9. Incepători.

Ora 9,04. Categoria 3-a.

Inscrierile însoțite de taxa de 10 lei se primesc până Vineri 19 Aprilie a. c. ora 18 la d. Traian Savu, Calea Dudești 209 (Fundătura).

Dela F.R.C.

F. R. C. aduce la cunoștința tuturor alergătorilor care au depus cerere de licență că pentru ridicarea licenței sunt obligați să se prezinte la vizita medicală, la d-l dr. R. Tătaru, Calea Victoriei 39, pentru a căpăta certificatul medical F. R. C.

ATLETISM

In jurul alegerii d-lui prof. Virgil Popescu la președinția Ligii Muntenia

Am anunțat în numărul nostru de eri că vacanța la postul de președinte al Ligii Muntenia e pe cale să fie clarificată, prin numirea d-lui prof. Virgil Popescu.

N'am insistat prea mult asupra acestei fericite alegeri — spațiul nu ne-a permis.

Astăzi revenim.

Am arătat de nenumărate ori rolul important pe care l-a avut și îl are Liga Muntenia pentru mișcarea atletică dela noi.

Și alegerea unui nou conducător, deoarece d. I. C. Petrescu s'a arătat intransigent, deschidea un mare și dificil semn de întrebare.

Nu știu cine a avut fericita inspirație de a se opri asupra d-lui prof. Virgil Popescu, dar anonimul trebuie felicitat.

Este adevărat că d. prof. Virgil Popescu nu face parte din garda atleților de altădată și că nici nu a figurat drept conducător vreme îndelungată măcar al vreunei secțiuni atletice dela noi, experința care i-ar fi dat sorți în plus la președinția ligii.

Dar d-sa are un stat de serviciu ca organizator priceput pe alte tărâmuri sportive. In football de pildă.

Și apoi este un admirator frecvent al atletismului. Nu de puține ori l-am văzut ca spectator anonim la reuniunile atletice bucureștene, unde alături de noi suporta cu acelaș stoicism reuniunile slabe și caniculele bucureștene și se entusiasma la spectacolele alese.

Iată de ce găsim prezența d-lui prof. Virgil Popescu în fruntea ligii ca cea mai nimerită alegere, iar scepticii — sunt și de aceștia și încă mulți — să fie siguri că nu are cu ce să-și motiveze neîncrederea că d-sa este tot așa de bun ca și înaintașul său.

Dela clubul Venus

● Toți atleții secției de atletism sunt convocați astăzi la ora 19.30 la sediu [...] str. N. Filipescu 14.

Cei ce [...]ent de reparat sau [...] la reforma sunt obli[...]ce la sediu începând de [...] 17 Aprilie până la 18 Aprilie. Cei ce nu se vor conforma, vor fi pedepsiți.

Se convoacă în mod special pentru ședința de astăzi 17 Aprilie, la ora 19.30 următorii: Ionescu Nelu, N[...]iță George, Poiar Ion, Dumitru [...] Burcescu, Ionescu Bibi, Petcovici [...] Ion, Bujacher Igor, Georgescu [...] Alex., Georgescu Ion, Dumitr[...]escu Alex., Boldiș Vasile, Bejan [...] și Cruli.

De pe pistă...

CUPA ING. [...] NAE MĂRĂSCU, noua competiție [...] care își va trăi inaugurala anu[...] acesta, dă loc în ce privește [...] regulamentul ei — la numeroase [...] discuțiuni.

Să sperăm că [...] priceperea membrilor din com[...]isia technică cari dispun de viit[...]orul acestei cupe, va rezolva pro[...]blema în mod echitabil pentru toată lumea.

Astăseară, birou federal

Astă seară sub președinția d-lui col. adj. Emil Pălăngeanu, va avea loc la sediul F. R. A., o importantă ședință a biuroului federal.

Cu acest prilej, dat fiind numeroasele probleme cari se pun acum înainte de începerea sezonului pe pistă, se vor lua o seamă de importante hotărîri.

Printele altele, unul din importantele puncte din ordinea de zi, va fi completarea nouilor comsiuni de pe lângă F. R. A.

Ședința va avea loc la ora 20.

PING-PONG

Sport provincial

Călărași, 16. — Finalele campionatelor de Ping-Pong s'au disputat toate afară de cel de categoria I care nu s'a disputat din cauza ploii.

Iată rezultatele:

Categ. III: Alexandrescu — Buzoianu I 21—14—21—18.

Categ. II: Ivanov II — Cristescu N. 21—16—18—21—21—19.

Fete: Procopovici — Nicolescu 21—16—21—12.

Categ. I: Finaliști au rămas Buzoianu I și Ivanov I.

SPORTURI DE IARNA

Slalomul Clubului Ski București

Prima competițiune din cadrul săptămânii skiului de primăvară se va desfășura Marți 23 Aprilie, când pe Șistoaca Mică de lângă Furnica, urmează să se dispute cea de a treia ediție a Cupei Wovu Assan.

Dăm mai jos regulmentul acestei probe:

REGULAMENTUL

Concursul le Slalom organizat de „Ski Club București" pentru Cupa Ski Club București — Slalom 1939 Wovu Assan

Ski club București organizează un concurs de Slalom în conformitate cu reg. F. R. S. deschis cluburilor afiliate la F. R. S., cuprnse în ținutul Bucegi.

Disputarea concursului se va face prin echipe de cel puțin patru concurenți fiecare din ei având dreptul a înscri câte doi concurenți în plus, clasificarea făcându-se în conformitate cu regulamentul F. R. S.

Concursul este dotat cu o cupă chalange pe 5 ani.

Se acordă și trei premii individuale definitive, primilor clasificați.

Locul și data concursului se va fixa în fiecare an. Anul acesta fiind „Șistoaca Mică" din fața Muntelui Furnica în ziua de 23 Aprilie a. c.

Inscrierile se primesc la sediul clubului in str. Luterană No. 1, până în ziua de 20 Aprilie, cum până în seara zilei de 22 Aprilie la cabana Soc. Carpatina Ardeleană de Turism dela Vârful cu Dor, după care se va proceda la tragerea la sorți a concurenților.

Taxa de înscriere este de lei 200 pentru fiecare echipă iar pentru individuali lei 50 de persoană.

Se organizează în afară de cadrul concursului pentru cupă, un concurs de Slalom pentru doamne, dotat cu trei premii individuale, în aceleași condiții de înscriere.

SCRIMA

Echipa „Cercului de scrimă bucureștean" învingătoare

în matchul amical cu echipa sălii de scrimă Atanasiu

Aseară a avut loc în sala de scrimă a Societății de Gaz și Electricitate din b-dul Take Ionescu, matchul amical între echipa „Cercului de scrimă București", formată cu trăgătorii: Grigore Neculcea, Radu Matak și George Antoniade și echipa sălii de scrimă Atanasiu, formată cu trăgătorii: Nicolae Marinescu, Mircea Duvăz și Teodor Herezeg.

După ce participanții au dat salutul sportiv pentru M. S. Regele, au urmat asalturile cari au fost disputate energic de fiecare trăgător, în vederea unei cât mai bune clasificări.

Cei trei trăgători ai echipei învingătoare și anume d-nii: Grigore Neculcea, Radu Matak și George Antoniade, au primit câte o medalie de bronz ca amintire de la acest interesant match, oferite de sala Atanasiu, inițiatoarea matchului.

Rezultatul technic este următorul:

1. *Echipa Cercului de scrimă bucureștean cu d-nii:*

Grigore Neculcea, 2 victorii, 7 tușe; Radu Matak, 2 victorii, 10 tușe; George Antoniade, 1 victorie, 13 tușe. Total 5 victorii 30 tușe.

2. *Echipa sălei Atanasiu,* cu d-nii:

Nicolae Marinescu, 3 victorii, 8 tușe; Mircea Duvăz 1 victorie, 13 tușe; Teodor Herczeg, 0 victorie, 15 tușe. Total 4 victorii, 36 tușe.

Juriul a fost prezidat de d-nii Mihail Savu și George Caranfil, cari au judecat asalturile cu competința d-lor bine cunoscută, având ca membri pe d-nii: C. A. Rosetti, ing. Andrei Altman, ing. Udran și C. Szatmary.

VOLLEY BASKET-BALL

Programul etapei a II-a a campionatului districtual, de Duminică 21 Aprilie

VOLLEY-BALL FEMENIN

Categoria I-a

Radu Vodă — Bonaparte, teren Velodrom, ora 10.30, arb. C. Hociung.

Sportul Studențesc — E. F. A., teren Sportul, ora 11, arb. C. Scorțeanu.

Aurora-O.C.B.—Hai Hai, teren Sportul, ora 12, arb. D. Marinescu

Caraiman—Start Club, teren Velodrom, ora 16, arb. Fl. Brătan.

Categoria II-a

SERIA I-a

Stadiu Român I-Cometa, teren Velodrom, ora 11, arb. Annie Agapie.

Start Club B.—Aurora B., teren Start, ora 11, arb. P. Scopilide.

A. S. C. J.—Monitorul Oficial, teren Velodrom, ora 12, arb. F. Covaci.

SERIA II-a

Stadiu Romăr I—Cometa, teren Velodrom, ora 9.30, arb. Aramo Udenio.

Viforul Dacia II—Bonaparte B., ter. Velodrom, ora 10, arb. Chiale Toma (seria I-a).

Viforul Dacia I—Fortuna 1940, teren Velodrom, ora 11.30, arb. Corina Hociung.

Caraiman B.—Delavrancea, ter. Velodrom, ora 16.30, arb. Fl. Brătan.

BASKET-BALL MASCULIN

Categoria I-a

Sportul Studențesc—Venus, ter. Sportul, ora 10, ar. C. Scorțeanu.

Avântul Sportiv—Aurora-O. C. B., teren Pebe, ora 9.15, arb. Cezar Iosif.

Bonaparte—Macabi, ter. Velodrom, ora 10, arb. Fr. Marinescu.

C. F. R.—V. S. C., teren Sportul, ora 12.50, arb. S. Gruenstein.

Rezerve

Avântul Sportiv—Aurora-O. C. B., teren Pebe, ora 8.30, arb. V. Ardronescu.

Sportul Studențesc—Verus, ter. Sportul, ora 9.30, arb. C. Bucur.

Bonaparte—Macabi, teren Velodram, ora 12, arb. H. Surmeian.

C. F. R.—V. S. C., teren Sportul, ora 13, arb. I. Zamfirescu.

Categoria II-a

SERIA I-a

Stadiu Român—Viforul Dacia, teren Velodrom, ora 9.30, arb. D. Bejenariu.

A. S. C. J.—Crai Nou, ter. Velodrom, ora 10.30, arb. O. Gadidov.

Radu Vodă—Tirul, teren Velodrom, ora 11, arb. F. Covaci.

Viitorul—Aviația, teren Sportul, ora 15, arb. C. Scorțeanu.

SERIA II-a

Delavrancea—Monitorul Oficial, teren Sportul, ora 9, arb. C. Bucur.

Venus—Crai Nou, teren Sportul, ora 10.30, arb. Em. Gh. Platon.

E.F.A.—Caraiman, teren Sportul, ora 16, arb. F. Giacomotto.

Categoria III-a

Cometa—Crai Nou, teren Velodrom, ora 9, arb. R. Cârlig.

Victoria—Radu Vodă, teren Velodrom, ora 11.30, arb. M. Georgescu.

Macabi—Viforul Dacia, teren Velodrom, ora 12.30, arb. Alex. Tipărescu.

Vulturii Carpaților—A. S. F. B. U., teren Sportul, ora 15.30, arb. D. Herman.

Stadiu Român—A. S. C. J., ter. Sportul, ora 16.30, arb. Mera Vasile.

Pebe—Energia, teren Pebe, ora 10, arb. Andrei Ion.

Săgeata—Fortuna, teren Pebe, ora 11 ,arb. C. Popescu.

Negoiul—Minerva, teren Sportul, ora 17, arb. D. Iatropol.

Fortuna 1940-Monetăria Statului, teren Pebe, ora 10.30, arb. Andrei Ior.

Pebe—A. C. T., teren Pebe, ora 15.30 arb. M. Miloșevici.

BASKETBALL MASCULIN

Categoria I-a

Juventus—V. S. C., teren Velodrom, ora 10, arb. Paul Oren.

C. F. R.—E. F. A., ter. Sportul, ora 10 ,arb. C. Riegler.

Sportul Studențesc—Aurora O. C B., teren Sportul, ora 11, arb. N. Alexandrescu.

Viforul Dacia—Bonaparte, teren Velodrom, ora 11, arb. Paul Oren.

Rezerve

Viforul Dacia—Bonaparte, ter. Velodrom, ora 9, arb. Chiale Toma.

C. F. R.—E. F. A., teren Sportul, ora 9, arb. D. Ionescu.

Sportul Studențesc—Aurora O. C. B., teren Sportul, ora 12, arb. N. Kestanian.

Juventus—V. S. C., teren Velodrom, ora 16, arb. H. Surmeian.

Categoria II-a

SERIA I-a

Energia—A. C. T., teren Velodrom, ora 12, arb. Grigore Avachiar.

Radu Vodă—Viitorul, ter. Sportul, ora 16, arb. Gh. Epuran.

Venus-Macabi, teren Sportul, ora 15, arb. Gh. Papinian.

Caraiman—Pebe, teren Velodrom, ora 17, arb. Gh. Em. Platon.

Negoiul—Tirul, teren Sportul, ora 17, arb. N. David.

Categoria III-a

V. S. C.—Minerva, teren Velodrom, ora 18, arb. H. Surmeian.

Delavrancea—Avântul Sportiv, teren Sportul, ora 13 arb. A. Andronache.

Venus—Monitorul Oficial, ter. Sportul, ora 18, arb. D. Iatropol.

Macabi—Bonaparte 1940, teren Velodrom, ora 15, arb. Th. Lascarov-Moldovaru.

A. C. T.—Tirul, teren Pebe, ora 16.50, arb. M. Ionescu.

DELA DISTRICTUL BUCUREȘTI

Se aduce la cunoștință grupărilor că până Joi 18 Aprilie, trebuie să depună la secretaraitul districtului opțiunea de teren și delegația pe anul în curs.

Se atrage atenția arbitrilor delegați la jocurile din acest campionat, ca să vegheze la buna desfășurare a jocurilor, să se înceapă la ora fixată pentru a nu se întârzia programul.

Joi 18 Aprilie, se va ține ședință de judecată, la orele 20.30.

Grupările în neregulă cu taxele federale trebuiesc să depună până la data de 18 crt. toate restanțele.

TENNIS

A. S. Politechnica organizează primul campionat străjeresc de tennis

A. S. Politehnica în dorința de a populariza tennisul în rândurile străjerilor organizează primul campionat străjeresc de tennis. Campionatul se va desfășura pe terenurile Politechnica Joi, 18 Aprilie, începând dela orele 15.

Concursul este dotat cu numeroase premi,. Jocurile se vor disputa „best of three".

Până în prezent s'au înscris numeroși străjeri și se contează pe o numeroasă asistență.

Inscrierile se primesc până Joi dimineață la sediul A. S. Politehnica. Taxa de înscriere 50 lei de străjer. Terenurile A. S. politechnica sunt situate pe Splaiul Independenței vis-à-vis de arena Venus.

14 ani de curse

„Viața mea sportivă"

de NICOLAE ION ȚAPU

O etapă cu mult noroi și mult ghinion. Două mere verzi. In orașul alergătorului G O G A N

XXXII

Dela Timișoara la Turnu-Severin a fost noroi mult. In etapa asta am avut un ghinion grozav. Chiar dela plecare, derapând, am căzut rău de tot, rănindu-mă grav la picior și la cot. Am prins însă plutonul după câtiva kilometri.

Dar când am prins plutonul am spart. Iară muncă, iară strădanie ca să prind plutonul. Nu mai rămăseseră în primul pluton decât 10 inși, când am intrat în Lugoj. Era noroi pe toată strada. Nu mai știai pe unde să mergi. Ne-am suit pe trotuar. A fost un demaraj anapoda. A bătut Gallien, Tudose al doilea, Grgac al treilea, iar eu al 4-lea.

După Lugoj, s'a mers încet de tot încât au venit și codașii.

DIN NOU LA PAMANT

La Caransebeș a fost etapă de alimentare. Inainte de Caransebeș, oficialii cursei ne-au spus să nu ne oprim, căci fug străinii. Și așa a fost. Daniel a sbughit-o pe o potecă. Eu după el. Insă am derapat iar și m'am întins lat, pe pământ. M'am lovit rău de tot. Nici nu mai știam de mine. Când m'am ridicat, în loc s'o pornesc spre T.-Severin, năucit cum eram, am luat-o înapoi.

Mă întâlnesc cu Timko și el holbează ochii la mine întrebându-mă unde mă duc. Abia atunci mi-am dat seama. Am întors și am mers 10—20 km. cu Timko, pe care, apoi, l-am pierdut. Ceva mai încolo am prins plutonul. Eram însă rupt de oboseală. Și-mi era o foame de nu mai vedeam. Năucit de căzătură, obosit, lihnit de foame, abia mă mai țineam în coada plutonului.

DOUA MERE VERZI

Insfârșit, aproape de T.-Severin vine mașina oficială. N'au avut să-mi dea decât două mere și alea verzi. Le-am stins însă cât ai clipi din ochi. Par'că îmi revenisem nițeluș. Dar ghinionul nu m'a lăsat de fel, în pace. Iar am spart. Când am terminat de schimbat cauciucul m'a prins Saganov — cu care am venit împreună la Turnu-Severin. In etapa asta am pierdut locul 4 în clasamentul general, pe care mi l-a luat Tudose, iar prietenul meu, neamțu' Kutschbach, mi-a mai ciupit vreo 10 minute. Etapa a revenit lui Gallien, Tudose necontând la demaraj, căci îi sărise lanțul la câțiva metri de potou.

La Turnu-Severin a fost zi de repaus.

IN VIZITA LA PRIETENUL MEU KUTSCHBACH

In ziua de repaus la Turnu-Severin, m'am dus în vizită, în camera neamțului, prietenul meu: Kutschbach. L-am găsit scriind. Ce anume habar n'aveam. Pe masă o poză cu doi copii bucălați și durdulii. Il întreb pe neamț: kinder?

— Ja, ja, — răspunse el — spunându-mi apoi cum îi chiamă pe copii. Numele le-am uitat. Mi-a arătat apoi un album cu poze din cursele pe care le alergase în Franța, Italia și Belgia.

Mi-am petrecut aproape toată ziua împreună cu Willi (Kutschbach). Cum ne înțelegeam noi asta-i altceva. Eu cred că ar fi fost tare nostim să ne audă cineva.

Și astfel a trecut și ziua de repaus dela Turnu-Severin, orașul lui Gogan.

Ah, bine că veni vorba de Gogan. Cineva întreba care alergător a venit primul la Turnu-Severin. Toți știau că Gallien, numai un oltean susținea că nu este așa. Că primul sosit în Turnu-Severin a fost Gogan, fiu al Severinului. La mirarea celor de față olteanul șiret spuse:

— Păi nu veni el întâiul aci, încă de-acum câteva zile, cu trinu?

(N. R. Gogan a abandonat la Cernăuți).

(Va urma).

(Redactarea Emil Iencec)

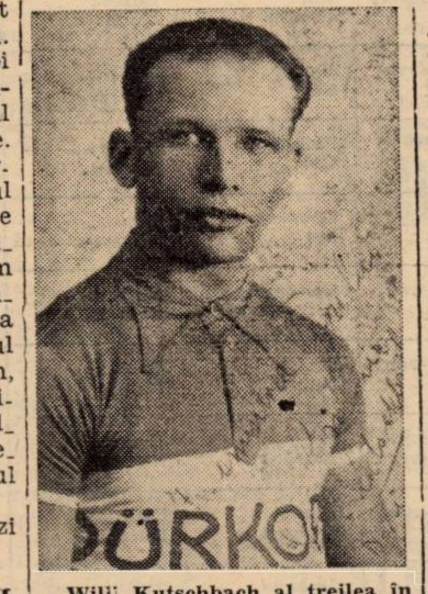

Willi Kutschbach al treilea în clasamentul general al „Turului României" 1936, — un alergător de valoare internațională, a concurat în Turul Italiei și în numeroase probe din Franța, clasându-se al 8-lea în „Turul Germaniei", — 1938. Un alergător corect, sportiv disciplinat, a fost deseori văzut în tovărășia lui Țapu, realizând un „duet" interesant, lucrând unul pentru altul și în interesul amândorura.

Azi la Băneasa-Trap

PAGINA HIPISMULUI

78 de concurenţi în 9 probe

Va reintra Clifford Hanover

Reuniunea de azi dela Băneasa Trap se remarcă printr'un program care conţine câteva importante atribute.

Ar fi de semnalat în primul rând marele număr al concurenţilor. Intr'adevăr vor alerga azi 78 de concurenţi. Deci o medie de aproape 9 cai pe cursă. Interesul principalelor probe este asigurat prin participarea unor elemente cu verificate state de serviciu cum sunt Pandur, Ghid, Josedale Margot, Prokator, Uţa, Valentino, Eftin, etc.

De remarcat deasemeni o reintrare importantă. Aceia a lui Cliford Hanover.

Cine va câştiga?

PREMIUL GLADIOLA

Leac se află în plin progres. Totuş ne îndoim că poate da 60 de metri lui Hotin care şi el se află în mare ascensiune. O menţiune pentru Garda.

Indicăm: HOTIN, *Leac*, Garda.

PREMIUL GARLANI

Cu şansă se prezintă Helen Halpin şi Săgeata. Ultima primeşte 100 de metri. A dovedit că ştie să meargă. Este deci probabilă victoria ei.

Indicăm: SAGEATA, *Helen Halpin*.

PREMIUL GRENOBLE

Kitty Clair poate da 40 de metri iepei Anny Worthy care reintră.

Indicăm: KITTY CLAIR, *Anny Worthy*.

PREMIUL GHEORGHENI

Clifford Hanover are o bună situaţie în această cursă. Pentru locul al doilea reţinem pe Străjer.

Indicăm: CLIFFORD HANOVER, *Străjer*.

PREMIUL GILORT

Josedale Margot este preferabilă Floritei care are şansa doua.

PREMIUL GUY MC. KINNEY

Dexter Hannover primeşte avantagii serioase. Deaceia, socotim în măsură să birue. Aluniş şi Eftin nu sunt afară din cursă.

Indicăm: DEXTER HANOVER, *Aluniş*, Eftin.

PREMIUL GAROAFA

Un match intre Floare şi Eol. Ultimul a fugit bine ultima oară. Deaceia îl socotim în măsură să birue pe Floare la 20 de metri. O menţiune pentru Grozava.

Indicăm: EOL, *Floare* Grozava.

PREMIUL GUL

Grea cursă. Mai mult prin simplă impresie alegem pe Cartuş, Union şi Năluca pe cari îi preferim în ordine.

Indicăm: CARTUŞ, *Union*, Năluca.

PREMIUL GORNIST

Prokator se află în formă. Credem că va dispune de Pandur şi Tutun.

Indicăm: PROKATOR, *Pandur*, Tutun.

CONCURENŢII DECLARAŢI OFICIAL

Premiul GLADIOLA
Condiţie (1/1) — 13.000 lei

Făt Frumos	1680	Vârlar
Hotin	1720	V. A-sky
Mişu	1720	Brânzea
Chiabur	1740	Dobrescu
Veturia	1740	Botezatu
Ropot	1760	Crotenco
Garda	1760	Raymer
Lupoaica	1780	Fischer
Leac	1780	Slobozenco
Odessa	1800	Boririac

Premiul GÂRLENI
Condiţie (1/1) — 15.000 lei

Uraca	2080	Zabelin
Săgeata	2100	V. A-sky
Iarba	2160	Lucan
Helen Halpin	2200	Ghinea
Cina	2200	Tassopol
Bandit II	2240	Pavlic

Premiul GRENOBLE
Condiţie — 18.000 lei

Anny Worthy	1740	Crotenco
Brad	1740	Fischer
King Worthy	1760	Ghinea
Kitty Clair	1780	Cerkasov

Premiul GHEORGHENI
Performanţă — 15.000 lei

Clifford Han.	2120	Cercasov
Străjer	2120	Szabo
Vrăjitor	2120	I. Russ
Urganda	2140	Zabelin
Brenn	2180	Pavlic
Jack	2180	Fischer
Peter Gordon	2200	Crotenco

Premiul GILORT
Condiţie (1/5) — 15.000 lei

Florita	1720	Drăgotescu
Poeniţa	1760	Szabo
Ghimp	1760	Slobozenco
Jos. Margot	1800	Grünwald
Uţa	1820	Pavlic
Ghid	1820	V. A-sky

Premiul GUY MC. KINEY
Record — 15.000 lei

Hollo	2120	Dobrescu
Dexter H-ver	2120	Cerkasov
Sultana	2140	Zabelin
Aluniş	2160	Fischer
Bruma II	2180	Lucan
Extra	2180	Pavlic
Jarvis	2200	Ghinea
Brebenea	2200	Litviniuc
Blondella	2220	Szabo
Eftin	2220	Crainic
Nation	2240	Gaidaev

Premiul GAROAFA
Handicap — 15.000 lei

Zgomot	1700	Gaidaev
Domnitor	1700	Filoti
Puica	1700	Toderaş
Pan Worthy	1700	Borisiac
Zalud	1720	A. Bota
Lugoj	1720	Tassopol
Grozava	1740	Crainic
Dor de Ducă	1740	Slobozenco
Mohor	1740	Szabo
Eol	1740	Dobrescu
Floare	1760	Drăgotescu

Premiul GUL
Handicap — 13.000 lei

Cimbric	2100	Szabo
Talisman	2100	Pavlic
Olga	2100	Crainic
Domnia	2100	D. Botea
Dracu	2100	Teofil
Ciuruc	2100	Gaidaev
Dreapta	2100	Raymer
Zanoza	2100	Podoleacov
Fusta II	2140	Slobozenco
Cartuş	2160	Crotenco
Baba Dochiţa	2160	Ghinea
Union	2160	Zabelin
Năluca	2160	Tassopol

Premiul GORNIST
Handicap — 15.000 lei

Peter Worthy	1700	V. A-sky
Eggy	1740	Drăgotescu
Flying	1760	Raymer
Hercegno	1760	Gaidaev
Handicap	1760	Borisiac
Sorvaneţ	1760	Pavlic
Valenţio	1800	Crainic
Tutun	1800	Slobozenco
Prokator	1800	Fischer
Pandur	182	Dobrescu

INFORMAŢII

AZI LA BANEASA-TRAP

● REUNIUNEA de azi va începe la ora 14.45 precis.

● EVENTUL va funcţiona în următoarele alergări: *întâia cu a doua* (premiile Gladiola, Gârleni); *a treia cu a patra* (premiile Grenoble, Gheorgheni); *a cincia cu a şasea* (premiile Gilort, Guy Mc Kinney); *a şaptea cu a opta* (premiile Garoafa, Gul).

● **JOCUL AUSTRIAC va începe cu suma de 30.000 lei şi va porni din alergarea a patra, premiul Gheorgheni.**

● FIIND CONDUŞI de băieţi de grajd următorii concurenţi:

In premiul Gladiola: Făt Frumos II 1680 m., Veturia 1740 m.

In premiul Gheorgheni: Vrăjitor 2120 m.

In premiul Guy Mc. Kinney: Brebenea 2200 m.

● AZI se publică la secretariatul Joceky Clubului greutăţile în handicapurile de Duminecă.

● LA SECRETARIATUL societăţei hipice române de trap se fac retragerile pentru cursele de Sâmbătă.

Alergările de galop

BĂNEASA; ZIUA 3-a, Duminică 21 Aprilie 1940

—I N S C R I E R I—

Premiul ERIC
20.000 lei — 1700 metri

Vigo	56
Zefir	49½
Puişor	51
Rubin	58½
Aida	54½
Bold Topsy	43½
Très Pratique	51
Orette	48
Li	63
Medardus	60½
Cin'te ţine	56½
Orion	59½
Fanatic	46½
Frunză	60

Pr. NEMIRA — Handicap
25.000 lei — 1200 metri

Gloria, Vigo, Jagodka, Capriole, Jaf, Nippes, Smaranda, Lily, Olaniţa, Lăncier, Odihna, Mândra, Garoafa II, Talalka, Florence, May Day, Cin'te ţine, Lecaude, Voicuţa, M. Manole, Balyhoo, Micşunea, Bold Topsy, Ciocârlan.

Pr. LOGREŞTI — Handicap
30.000 lei — 1600 metri

Paiaţa, Brelan, Beauty, Nippes, Dux, Lily, Găman, Mândra, Şoimar, Gavroche, May Day, Hangiu, Gorică, Bucuria mea.

Pr. SAGESSE — Handicap
35.000 lei — 1600 metri

Agitatote, Miami, Alice, Marcella, Très Pratique, Buck, Roy, Betty, Cătălin. Favorit, Măcieş, Silver Prinţ, Sukoro, Garoafa II, Crainic, Burgos, Haşiu, Tricolor, Szartas, Orion, Nae, Estoc.

Premiul GIRELLE — 1600 m.

Favorita II	55½
L'Aouzelle	55½
Bold Topsy	55½
Betty	55½
Penitence	55½

Pr. PRINCE D'ORANGE
1600 metri

Monfaucon	58
Liliac II	55½
Barius	55½
Iortoman	55½
S. O. S.	55½
Tour de Vis	58

In premiile Girelle şi Prince D'Orange s'au făcut retragerile.

PRESA ŞI ALERGĂRILE DE AZI

ZIARELE	Premiul Gladiola	Premiul Gârleni	Premiul Grenoble	Premiul Gheorgheni	Premiul Gilort	Premiul Guy Mc. Kiney	Premiul Garoafa	Premiul Gul	Premiul Gornist	
Universul Sport	Hotin Leac	Săgeata Helen Halpin	Kitty Clair Anny Worthy	Clifford H-ver Străjer	Jos. Margot Florita	Dexter H-ver Aluniş	Eol Floare	Cartuş Union	Prokator Pandur	
Gazeta Sporturilor	Gr. Rousso Hotin	Săgeata Helen Halpin	Kitty Clair King W.	Clifford H-ver Străjer	Jos. Margot Ghid	Dexter H-ver Străjer	Floare Eol	Năluca Cartuş	Prokator Pandur	
Universul	Hotin Lupoaica	Săgeata Bandit II	Kitty Clair Anny Worthy	Clifford H-ver Peter Gordon	Jos. Margot Ghid	Dexter H-ver Aluniş	Floare Eol	Union Năluca	Pandur Prokator	
Curentul	Hotin Chiabur	Iarba Săgeata	Anny Worthy Kitty Clair	Brenn Jack	Uţa Ghid	Extra Eftin	Grozava Eol	Olga Năluca	Pandur Tutun	
România	Hotin Garda	Săgeata Helen Halpin	Kitty Clair Anny Worthy	Clifford H-ver Jack	Jos. Margot Ghid	Dexter H-ver Jarvis	Dor de Ducă Eol	Năluca Dreapta	Prokator Pandur	
Timpul	Gr. Rousso Leac	Helen Halpin Bandit II	Anny Worthy Kitty Clair	Clifford H-ver Jack	Jos. Margot Ghid	Dexter H-ver Eftin	Eol Floare	Cartuş Union	Prokator Pandur	
Ordinea	Garda Chiabur	Săgeata Iarba	Kitty Clair Brad	Clifford H-ver Urganda	Ghid Uţa	Eftin Dexter H-ver	Eol Grozava	Ciuruc Năluca	Pandur Prokator	
Seara	Gr. Rousso Hotin	Helen Halpin Iarba	Anny Worthy Kitty Clair	Străjer Clifford H-ver	Jos. Margot Ghid	Dexter H-ver Jarvis	Floare Grozava	Talisman Dreapta	Prokator Pandur	
Semnalul	Garda Veturia	Helen Halpin Săgeata	Kitty Clair Brad	Urganda Clifford H-ver	Ghid Jos. Margot	Eftin Jarvis	Grozava Eol	Cartuş Union	Pandur Tutun	
Evenimentul	Chiabur Hotin	Helen Halpin Iarba	Kitty Clair Brad	Jack Clifford H-ver	Ghid Uţa	Jarvis Dexter H-ver	Eol Floare	Dreapta Năluca	Tutun Prokator	
Cei mai indicaţi	**Gr. Rousso 5 Gr. Rousso 5 Hotin 4**	**Săgeata 5 H. Halpin 4 Iarba 1**	**Kitty Clair 7 Anny W. 3**	**Clifford H. 6 Străjer 1 Brenn 1 Jack 1 Urganda 1**	**Jos. Margot 6 Ghid 3 Uţa 1**	**Dexter H. 6 Eftin 2 Jarvis 1 Extra 1**	**Eol 4 Floare 3 Dor de Ducă 1 Grozava 1**	**Cartuş 3 Năluca 2 Dreapta 1 Talisman 1 Ciuruc 1 Olga 1 Union 1**	**Prokator 5 Pandur 4 Tutun 1**	

Mâine, la Băneasa

Trei handicapuri reuşite

Don Basil, Răsvrătit, Marcela, Favorit şi Nae se vor întâlni în premiul Negoiu

A doua reuniune a Jockey-Clubului se anunţă promiţător. Un program deosebit de interesant va asigura programului spectaculozitatea necesară.

Accentul se îndreaptă asupra handicapurilor în care jocul descărcărilor şi încărcărilor este perfect.

Vom remarca şi premiul Negoiu în care vor alerga Don Basil, Răsvrătit, Marcella, Favorit şi Nae. Adică specialişti consacraţi ai milei. Probabil că vom asista la o luptă susţinută.

Celelalte alergări deasemeni sunt reuşite.

CONCURENŢI PROBABILI

Premiul KENYES
20.000 lei — 1100 m. (L. D.)

Giuditta	41	St. Simon
Capriole	49½	Oprescu
Lily	48½	Moldoveanu
Talalka	57½	Tănase
Ciocârlan	61	Durnea
Balyhoo	53	Grecu
Lizica	49½	Nicodim
Mieşunea	51	Urdăreanu

Pr. CHITILA — W.-H'cap
25.000 lei — 1500 m. (P. I.)

— Repriza I a —

Etelköz	63	0
Sneu	61½	Ilinca
Lăncier	56	Erescu G.
Molda	55	Gill J.
Olanita	54	Cristea R.
Luţica	52	Cucu
Băbuca	48½	Logofătu
Piaffia	48	?

Premiul RĂSVRĂTIRE
25.000 lei — 1300 metri

Tănase	51½	Oprescu
Brelan	55½	Gill J.
Băieţel	54	Horvat
Rada III	56½	0
Nippe	54	Tănase
Lily	48	?
Stamba	54	Tasim
Lecaude	52	Cucu
Fanatic	53½	Enescu A.
Barcău	56	Cristea R.

Premiul NEGOIUL
30.000 lei — 1600 m. (P. V.)

Don Basil	56½	Vincent
Răsvrătit	54½	Cristea R.
Marcella	54	Gill J.
Favorit	54½	Ilinca
Tricolor	53½	0
Nae	53½	Cucu

Premiul MELI MELO
30.000 lei — 1800 m. (P. N.)

Li Mare	58	Horvat
Rada III	55½	Cristea R.
Miami	58½	Vincent
Burgos	56½	Cucu
Malnoue	58½	Gill E.

Pr. CHITILA — W.-H'cap
25.000 lei — 1500 m. (P. I.)
— Repriza II-a —

Garoafa II	62	Cristea R.
Zefir	61½	Enescu G.
Lecaude	61½	0
Orette	60½	Huţuleag
Jagodka	58	Erescu A.
Şoimar	57½	Tasim
Naum	56½	Crişan
Arosa	47½	Oprescu

Pr. RADOTEUR — H'cap
30.000 lei — 2200 m. (P. V.)

Dormic	64	0
Rubin	61½	Cucu
Alice	61	Gill J.
Amnar	60½	Ilinca
Frunză	59½	Vincent
Roy	58½	Cristea R.
Etelköz	56½	Gill E.
Bien Aller	45	Oprescu

Alergările de trap

Băneasa Trap; Ziua 36-a, Sâmbătă 20 Aprilie 1940

—I N S C R I E R I—

Pr. GHIDIGHENI
Handicap — 13.000 lei

1700 Elişor, Peter Volo, Chiquita
1720 Arama, Puşa, Joker Pr. Axtell.
1740 Crai, Zgomot, Domnitor, Primăvara, Puica, A 1, Străjer, Pan Worthy.
1760 Zalud, Hispano, General W., Giovinezza II, Allah, Vatel.
1780 Grozava, Dor de Ducă, Mohor, Makrelle.
1800 Florita, Tava, Pinkerton, Sultan II, Eol, Tătăran.
1820 Cavaler, Răsura, Ulis, Paj Axtell, Jack.

Pr. GAMBETTA
Handicap — 15.000 lei

2080 Zgomot, Lugoj
2100 Geisha, Makrele, Sultana.
2120 Hollo, Carol Hanover, Tava, Busuioc, Peter Worthy.
2140 Dexter Hanover, Zenit, Va-ta.
2160 Flying, Poeniţa, Santuţa, Handicap, Bruma II, Sonia Worthy, Benito H. P., Aluniş
2180 King Worthy, Ghimp.
2200 Torent, Zeta, Ducesa, Rota, Natasa, Vuet.
2220 Valenţio, Tutun, Blondella.
2240 Nation.

Pr. GAMBILLIER
Handicap — 21.000 lei

1700 Vivat, Blondella, Kanada.
1720 Champion, Sam Worthy, Tutun, Katy Caid, Benedek, Prokator.
1740 Kundry, Roland D., Ghid, Pandur, Jos. Margot, Iubita, Havana.
1760 Ninon, Petruş, Little Orphan
1780 Gruia, Amilkar, Gondolat II
1800 Szeged

Pr. GRECENI
Condiţie (1/2 — 18.000 lei

1680 Odessa, Lupoaica.
1700 Aurica, Chiquita, Chilipir, Cartuş, A 1, Nineta, Baba Dochiţa, Garofiţa.
1720 Arama, Străjer, Habar, Atlantida.
1740 Vatel, Voinicu
1760 Turul, Fugar.
1820 Joly, Avior.

Pr. GHIMEŞ
Condiţie (1/5) — 15.000 lei

1700 Primăvara
1720 Cartuşel, Hollo, Zgomot, Luminiţa, Mohor,
1740 Poeniţa, Giuditta, Busuioc, Harry Piel, Ghimp, Handicap, Harry Boy, Cavaler.
1760 Adda Worthy, King Worthy, Kitty Clair, Tufănica, Jos. Margot, Sorvaneţ, Movila, Natasa.
1780 Anny Worthy, Uţa, Ghid. Hercegno, Bruma II, Ninon, Iubita, Tutun, Litle Orphan, Voinţa, Peter Gordon.
1800 Dolly Worthy, Isabela.
1820 Petruş.

Pr. FOLGERICHTIG
Condiţie — 27.000 lei

2180 Vivat, Valenţio, Hardicap, Bruma II, Jarvis, Blondella, Dolly Worthy, Eftin, Isabela
2200 Haron, Champion, Kundry, Ninon, Pandur, Jos. Margot, Katy Caid, Benedek, Canada, Nation, Pleava.
2220 Levente, Belşug, Pock, Gruia Szeged.
2240 Petruş, Gondolat II.
2260 Amilkar
2280 Joppa Harover.

Pr. HIP. FLOREASCA
Condiţie — 50.000 lei

2120 Grozava, Lilia, Ialpug, Cina, Urganda.
2140 Rama II, Santuţa, Birlic, Eol, Brenn, Răsura, Bandit II, Taina, Paj Axtell, Columbus.
2200 Gaby M.
Crd cmfw ydnrd ludmfwydmfw

Pr. GRADINARI
Performanţă — 13.000 lei

2120 Pan Worthy, Giovinezza II, Helen Halpin, Ialpug.
2140 Primăvara, General Worthy
2160 Amy Scotland, Hollo, Tava, Pinkerton, Eol, Ostaş, Jack.
2180 Elena, Va-ta, Durdulia, Răsura, Peter Gordor.
2200 Aventurier, Poeniţa, Zenit, Tufănica, Voinţa, Aluniş.
2220 Handicap, Bruma II, Soria Worthy, Extra.
2240 Benito H.P.

Pr. OSMAN
Record — 18.000 lei

2120 Jarvis, Eftin
2140 Levente, Kundry, Tutun, Katy Caid, Benedek, Nation Trixie, Dorka, Ben Hur.
2160 Ghid, Pandur, Havana, Kanada.
2180 Petruş, Belşug.

SITUAŢIA ANTRENORILOR

J. Wilson	2
E. Gabor	1
W. Gill	1
W. Kistoff	1
C. Setescu	1

Clasamentul jockeilor

R. Vincent	2
E. Gill	1
N. Ilinca	1
I. Oprescu	1
St. Iozsa	1
I. Huţuleag	1

Situaţia herghelliilor de pur sângi

Continuăm publicarea situaţiei herghelilor de pur sângi pe pe anul trecut.

APARŢINÂND D-LUI AUREL RIGANI

Armida, goală cu Rendeş, a fost bătută cu Danciu.

Cyta, goală cu Rendeş, a fost bătută cu Danciu.

Fecioara II, a avortat cu Rendeş, eapa n'a mai fost bătută.

Florica, a avortat cu Rendeş, eapa n'a mai fost bătută.

APARŢINÂND D-LUI SLT. MIRCEA SĂVESCU

Csinos, a născut cu Blue Boy la 23 Martie, eapă roibă, felinar prelung, care se numeşte Blondine. Eapa a fost bătută cu Prince d'Orange II.

APARŢINÂND D-LUI COL. EM. SĂVOIU

Baba Stanca, a născut cu Cântec la 4 Iunie, eapă sură, care se numeşte Bălaşa II. Eapa a fost bătută cu Murat.

Belea, a născut cu Favara la 10 Aprilie, armăsar murg, care se numeşte Bişag. Eapa a fost bătută cu Murat.

Ginetta, goală cu Cântec, a fost bătută cu Murat.

Minciuna, a născut cu Blue Boy la 25 Aprilie, eapă murgă închis, stea, care se numeşte Noblelea. Eapa a fost bătută cu Murat.

Nuna, a născut cu Blue Boy la 18 Mai, armăsar murg, care se numeşte Nemai Văzut. Eapa a fost bătută cu Murat.

Pitulicea, bătută prima oară cu Murat.

Rânduncia, a născut cu Cântec, un armăsar, care a murit. Eapa a fost bătută cu Murat.

Rina, goală cu Cântec, a fost bătută cu Murat.

Sayé, a născut cu Favara la 9 Aprilie, armăsar murg închis, care se numeşte Săraru. Eapa a fost bătută cu Murat.

S'o Vedem, nebătută, în 1938 a fost bătută cu Murat.

APARŢINÂND D-LUI S. SCHWARTZ

Celine, a născut cu Blue Boy la 29 Februarie, armăsar murg, stea, breaz, strănut, care se numeşte Ceahlău. Eapa a fost bătută cu Birmah.

Rita, goală cu Birmah, a fost bătută cu Birmah.

APARŢINÂND D-LUI CĂP. V. ŞERBĂNESCU

Vai de Mine, a născut cu Buştean la 10 Mai, armăsar murg, stea, care se numeşte Verdun II. Eapa a fost bătută cu Buştean.

APARŢINÂND D-LUI C. I. STUBENBURG

Beauty of Bath, a născut cu Birmah, un armăsar care a murit. Eapa a fost bătută cu Birmah.

Conetable, a născut cu Buzdugan la 13 Aprilie, armăsar murg, care se numeşte Conegău. Eapa a fost bătută cu Buzdugan.

Cythereea a născut cu Buzdugan la 25 Februarie, eapă roibă, peri albi în frunte, care se numeşte Cigány. Eapa a fost bătută cu Buzdugan.

(Va urma)

PAGINA HIPISMULUI

Licitaţia de trăpaşi de ieri

Eri a avut loc licitaţia de trăpaţi. Au fost inscrişi 137 de cai. Dintre aceştia s'au desfăcut 19. Preţul cel mai ridicat s'a obţinut pentru Fidel un frumos armăsar de doi ani din Fidelity şi Jitica. El a fost plătit cu 110.000 lei.

Producţia herghelliei d-lui Ciolac a început să se impună.

Ministerul de domenii deasemeni a cumpărat iepe de reproducţie şi armăsari. Printre cumpărăturile acestei instituţiuni figurează şi excelenta Parta, fosta campioană a turfului.

Iată şi rezultatul acestei licitaţii :

CAII VANDUŢI

FIDEL, armăsar de 2 ani din Fidelity şi Jitică adjudecat asupra d-lui N. Stănciulescu, pentru 110.000 lei.

PARTA, iapă 14 ani din Tito şi Peteke, adjudecată asupra ministerului agriculturii pentru 75.000 lei.

JELES II, armăsar de 8 ani din Jeles şi Rândunica, adjudecat asupra d-lui M. Ionescu pentru 20.000 lei.

DUCESA, iapă 9 ani din Centurion Molodoi şi Dame, adjudecată asupra ministerului agriculturii pentru 64.000 lei.

THEODORA, iapă 9 ani din Plunger jr., şi Thea, adjudecată asupra d-lui Cămărăşescu pentru 75.000 lei.

ŞOPARLA, iapă de 5 ani din Champion şi Fizica, adjudecată asupra d-lui N. Marinescu la 15 mii lei.

FARAO, armăsar de 14 ani din Granat şi Pava S adjudecată asupra ministerului agriculturii pentru 26.000 lei.

ELIŞOR, armăsar 5 ani din Jeles şi Gluma, adjudecat asupra d-lui E. Fischer pentru 25 mii lei.

LEU, armăsar 9 ani din George Willy şi Liliuşa, adjudecat asupra d-lui V. Ionescu, la 25 mii lei.

SNIEJOC, armăsar 11 ani din Badea Petre şi Sniejenca, adjudecat asupra d-lui N. Dumitriu pentru 25.000 lei.

PETER VOLO, armăsar 5 ani din Gordon Peter şi Prizessin Etawah, adjudecat asupra ministerului agriculturii pentru 61 mii lei.

LECTOR, armăsar 3 ani din Texas şi Legrobb, adjudecat asupra grajdului Hanny pentru 40 mii lei.

LIUBA, iapă 2 ani din Naghy Peter şi Fuga, adjudecată asupra grajdului Admü pentru 51 mii lei.

GUSTAV, armăsar 13 ani din Peter Mozart şi Iso H, adjudecat asupra ministerului agriculturii pentru 70.000 lei.

PIKAVER, armăsar 3 ani din Adonis şi Princessin Etawah ad. judecat asupra ministerului agriculturii pentru 19.000 lei.

ZAREA, iapă 7 ani din Electric Todd şi Zâna, adjudecată asupra d-lui I. Cămărăşescu pentru 31.000 lei.

PUICA, iapă 9 ani din Paytaş şi Vultoaica, adjudecată asupra d-lui Diamandi pentru 30.000 lei.

KISMET, iapă 8 ani din Ernest Axtell şi Lady Revelstoke, adjudecată asupra d-lui colonel I. Georgescu pentru 63.000 lei.

SULTAN II, armăsar 6 ani din Sixtus şi Făclia, adjudecat asupra d-lui I. Berghamer lei 31.000 lei.

CAII RETRAŞI

Vrăjitor, retras la 30.000 lei, *Zgomot*, retras la 30.000 lei ; *Rota*, retrasă la 50.000 lei ; *Lugoj*, retras la 30.000 lei; *Cina*, retrasă la 65.000 lei ; *Jupan* şi *Baiadera*, retaşi la 20.000 lei ; *Barcarola*, retrasă la 30.000 lei; *Muzsica*, retrasă la 9.000 lei ; *Ciclop*, retras la 40.000 lei ; *Iarba*, retrasă la 30.000 lei ; *Lin*, retras la 15.000 lei ; *Ieroşca II*, retras la 35.000 lei ; *Mascara*, retrasă la 20.000 lei ; *Ciucurel*, retras la 16.000 lei ; *Viitor*, retras la 25 mii lei ; *Fudul*, retras la 28.000 lei ; *Tibet*, retras la 15.000 lei ; *Arry Piel*, retras la 52.000 lei; *Dorit*, retras la 31.000 lei ; *Zalud*, retras la 30.000 lei ; *Barza*, retrasă la 50.000 lei; *Valentino*, retras la 65.000 lei ; *Vivat*, retras la 40.000 lei ; *Centaur*, retras la 44.000 lei ; *Torent*, retras la 58.000 lei ; *Crai*, retras la 26 mii lei ; *Benito H. P.*, retras la 40.000 lei ; *Zenit*, retras la 40.000 lei ; *Aluniş*, retras la 72.000 lei ; *Vanda*, retrasă la 26.000 lei ; *Jack*, retras la 68.000 lei ; *Peter Worthy*, retras la 40.000 lei ; *Livada*, retrasă la 40.000 lei ; *Mimoza*, retrasă la 15.000 lei ; *Turla*, retrasă la 40.000 lei ; *Fusta II*, retrasă la 41.000 lei ; *Dracu*, retras la 40.00 0lei ; *Suveran*, retras la 16.000 lei; *Speranţa*, retrasă la 36.000 lei ; *Brad*, retras la 35.000 lei ; *Venera*, retrasă la 50.000 lei ; *Sever*, retras la 50.000 lei ; *Oborean*, retras la 45.000 lei ; *Freamăt*, retras la 20.000 lei : *Vardar*, retras la 60.000 lei ; *Szelvesz*, retras la 28.000 lei ; *Domnitor*, retras la 15.000 lei ; *Zandar II*, retras la 15.000 lei ; *Flying*, reras la 35.000 lei ; Elena, retrasă la 35.000 lei ; *Inel*, retras la 51.000 lei ; *Iarba*, retrasă la 50.000 lei ; *Primăvara*, retras la 40.000 lei ; *Fraga*, retrasă la 46 mii lei ; *Franţ*, retras la 100.000 lei ; *Durcas*, retrasă la 18.000 lei; *Vâlcea*, retras la 35.000 lei ; *Lăutar*, retras la 40.000 lei ; *Gruia II*, retras la 13.000 lei ; *Parsifal*, retras la 59.000 lei ; *Enneim*, retrasă la 35.000 lei ; *Tornbush*, retrasă la 40.000 lei ; *Ropot*, retras la 40.000 lei ; *Grindiniţa*, retrasă la 20.000 lei ; *Coconaş*, retras la 40.000 lei ; *Călin*, retras la 103.000 lei ; *Elixir*, retras la 26.000 lei ; *Lucifer*, retras la 15.000 lei ; *Năvalnic*, retras la 25.000 lei. *Zanoza*, retrasă la 35 mii lei ; *Măgura*, retrasă la 60 mii lei; *Naplopo*, retras la 40.000 lei ; *Vampa*, retrasă la 25.000 lei; *Prinţ Worthy*, retras la 35.000 lei ; *Pock*, retras la 70.000 lei ; *Ciuruc*, retras la 50.000 lei; *Dâmboviţa*, retrasă la 22.000 lei ; *Dac*, retras la 20.000 lei ; *Domnia*, retrasă la 30.000 lei ; *A 1*, retras la 121.000 lei ; *Iudith*, retrasă la 20.000 lei ; *Iermak*, retras la 32.000 lei ; *Benedek*, retras la 70.000 lei ; *Pinkerton*, retras la 30.000 lei ; *Lanţ*, retras la 20.000 lei ; *Gizella*, retras la 20.00 lei; *Champion*, retras la 40.000 lei.

CAII NEPREZENTAŢI

Tatiana, Ancuţa, Faust, Adam, Hamlet, Bugaz, Kirasa, Iar, Poiţa, Voevod, Glonţ, Izvoraş, Lulu, Hamaa, Ramaa II, Lilian Harvey, Luciferry, Caraula, Betiv, Eol Pandur, Ikar, Marinca, Janette, Cosinzeana, Ikar Năluca, Zor Zor, Zaraza, Zora, Nutza, Worthy.

Entuziasm de nedescris in Jugoslavia

20 de minute, aseară, la postul de Radio-Belgrad despre marea victorie a Jugoslaviei dela Viena

Vujadinovici și dr. Andreievici, la microfon, au subliniat caracterul sărbătoresc național al performanței de Duminica

Premii: 3000 le... și un voiaj în Franța

Echipa națională a Jugoslaviei a repurtat Duminică la Viena un mare succes. O victorie asupra Germaniei pe terenul acesteia este o splendidă performanță, care — în Jugoslavia, a luat proporții de eveniment, de sărbătoare națională.

Sosirea echipei învingătoare în Jugoslavia a fost prilej de manifestații entuziaste, cum a relatat aseară postul de radio Belgrad.

*

Încă dela frontieră, jucătorii au fost întâmpinați de sute de sportivi, care le-au oferite buchete de flori.

La Zagreb și mai ales la Belgrad, în gară au fost salutați de oficialități, înarmați cu buchete de flor.. Entuziasmul era de nedescris, iar jucătorii radiau de fericire.

*

Ceeace este deosebit de semnificativ și care arată ce răsunet a avut victoria asupra Germaniei îl constitue faptul că aseară la Radio-Belgrad a intercalat în programul său un reportaj special închinat marei victorii.

In cadrul acestui reportaj au vorbit — timp de cca 20—25 minute — Vujadinovici (căpitanul echipei naționale), d. dr. M. Andreievici (președintele federației), fiecare subliniând importanța deosebită a succesului dela Viena, la care au contribuit atât sârbii, cât și croații și care situează footballul jugoslav pe plan continental, prin joc sigur, stil, tehnică, metodă, condiție, în care privință a trecut cu succes greul examen de Duminică. Și au subliniat propaganda națională făcută cu acest prilej.

*

După cum subliniază acelaș post de radio din Belgrad, presa germană a avut numai cuvinte elogioase la adresa echipei jugoslave și a footballului jugoslav pe care-l consideră drept cel mai bun din Balcani,

Cu toate acestea, prima pe care au primit-o jucătorii a fost de numai 1000 dinari (cca 3.500 lei). Pentru că atâta fixase federația înainte de match.

Firește însă, învingătorii vor primi prime suplimentare.

*

Cea mai mare recompensă însă, urmează să fie un voiaj în Franța. Căci cercurile sportive afirmă, semioficial, că este în perspectivă un match Franța-Jugoslavia.

*

N. R. — *La aceste amănunte pe care ni le-a furnizat speakerul postului de radio din Belgrad, vom adăuga unul tot atât de interesant. Și anume că la Viena nu a jucat aceeași echipă care a terminat la egalitate cu România.*

Au fost introduși 5 oameni noui : Glaser, Kokotovici, Glișovici, Woelfl și Vujadinovici în locul lui Lovrici, Manola, Tirnanici, Ața Petrovici și Bozovici.

Știrea noastră se confirmă

Federația ungară de football a cerut 2 arbitri români pentru matchurile cu Croația dela 2 Mai

Într'unul din numerile noastre trecute, am anunțat că federația ungară de football va cere F.R.F.A.-ului un arbitru român pentru matchul Ungaria-Croația dela 2 Mai. Știrea noastră a fost confirmată în parte numai, pentru că federația ungară — adresa a sosit ieri — a cerut *doi* arbitri.

Intr'adevăr, la F.R.F.A. s'a primit ieri o scrisoare oficială dela Budapesta. Forul maghiar anunță că la 2 Mai, Ungaria joacă la Budapesta cu Croația și că în aceeași zi la Zagreb se întâlnesc echipele secunde.

Pentru aceste matchuri, M. L. Sz. cere doi arbitri români, pe care — pentru că la jocurile cu Jugoslavia F. R. F. A. a lăsat la latitudinea forului din Budapesta delegarea arbitrilor — federația română să-i desemneze.

Delegarea celor doi români va fi făcută de comisia centrală a arbitrilor.

Kispest învins cu 6-1 la Istambul

In primul său match susținut la Istambul, Kispest întâlnind pe Galata Seray a fost învins cu 6:1 (2:1).

Goalurile învingătorilor au fost marcate de Gündü (2), Gudurit, Serafini, Savin și Gedi. Pentru, Kispert a înscris Olajkar II. Au asistat 4000 de spectatori.

Bearcats din Port Arthur a câștigat din nou „Cupa Allan", trofeul hockeyului canadian

După terminarea campionatului național de hockey în Canada, atenția generală s'a îndreptat spre faimoasa competițiune „Cupa Allan", la care participă și echipe profesioniste.

Finala „Cupei Allan" s'a disputat în anul acesta între R. W. Rifles din Manitoba, care a câștigat campionatul național și Bearcats din Port Artur, câștigătorul din anul trecut al trofeului.

Cele două matchuri au revenit formației Bearcats, care a rămas astfel mai departe deținătoarea celebrului trofeu al hockeyului canadian.

Trail Smoke Eaters, care a reprezentat acum un an Canada la campionatele mondiale a fost învins de echipa Calcary, una din formațiile cele mai bine cotate în Canada.

După matchul Europa-America

Elogiul președintelui federației italiene

Președintele Federației de box a Italiei, comandantul Bruno Mussolini, a trimis contelui Leonardi di Villa Cortese, care întovărășește pe boxeurii italieni cari fac parte din echipa Europei, o telegramă de elogii pentru măreața afirmare a boxului italian și continental.

Secchi - Cattaneo pentru titlul Italiei

Tratativele pentru perfectarea matchului dintre Gino Cattaneo, campionul Europei și al Italiei la categoria cocoș, și compatriotul său Secchi au fost duse la bun sfârșit.

Intâlnirea se va ține la Milano, în ziua de 24 Aprilie, în joc fiind titlul Italiei.

Locatelli candidează la titlul național al țării sale

Federația Italiană de Box, deliberând asupra intervenției făcută de Cleto Locatelli, a hotărît să prelungească până la 4 Mai, termenul în care fostul campion urmează să se întâlnească cu compatriotul său Michele Palermo, pentru titlul semi-mijlociu al Italiei.

Bartali a câștigat „Turul Toscanei"

„TURUL TOSCANEI", cursă disputată la Florența, care a suscitat mare interes deoarece iarna a impus o pauză forțată ciclismului de pretutindeni, a fost câștigată de Gino Bartali.

Cursa s'a alergat cu participarea a numeroși profesioniști ai ghidonului talian și a obținut un succes net.

„Harringay Greyhounds" a câștigat campionatul de hokey al ANGLIEI

Cu tot războiul, în Anglia s'a disputat un campionat de hockey, ca în toți anii. Canadienii cari formează celebrele echipe profesioniste din Londra s'au întrecut și în această iarnă în jocuri din cele mai pasionate. Acest campionat s'a terminat săptămâna trecută, fiind câștigat de promoția „Harringay Greyhounds", care a totalizat 29 de puncte. In ordine s'au clasat Harringay Racers cu 28, Wembley Monarchs cu 26, Wembley Lions cu 22 și Streatham cu 15 puncte.

Sportul în rândul tineretului

In acest an se vor desfășura primele campionate străjerești și universitare

Importanța inițiativei Străjii Țării și Universității

Organizarea sportului în străjerie și introducerea exercițiilor fizice în rândurile studențimii constitue un eveniment de o deosebită importanță, pentru sportul românesc.

Cu riscul de a fi în dezacord cu pontifii sportului nostru trebuie să declarăm că victoria asupra Italiei la rugby cât și scorul strâns dela Roma obținut de footbaliștii noștri trec cu totul pe planul al doilea în fața realizărilor cu adevărat epocale înfăptuite în ultimul timp.

Nu cred să existe cineva preocupat de progresul sportului românesc și care să nu salute cu satisfacție inițiativa Străjii Țării și Universității.

Sportul în străjerie și Universitate ; sursa inepuisabilă pentru atâtea sporturi de a-și împrospăta cadrele, mijloc excelent de a descoperi elemente de valoare dar mai ales viața nouă și sănătoasă pentru un tineret darnic să se joace, să se întărească și să se pregătească pentru viața care din zi în zi devine mai aspră.

Organizarea mișcării sportive în străjerie, pornită în mod temeinic prin înființarea cluburilor sportive străjerești, va culmina prin desfășurarea concursurilor naționale cu elemente selecționate din toate colțurile țării. Își poate imagina ori cine valoarea sportivă pe care o va reprezenta această competițiune ce va strânge în Capitala Țării pe cei mai buni tineri din cele zece provincii.

Este inutil să mai insistăm apoi asupra elementelor care se vor descoperi și pe care cluburile și federațiile vor avea datoria să le pregătească, specializându-le și antrenându-le metodic.

Introducerea sportului în universități înseamnă în momentul de față posibilitatea ce se oferă tânărului student să practice, îndrumat, toate sporturile. Terenuri, materiale și instructori stau la dispoziția acestui izvor nesecat de energii și atenția cu care conducătorii studențimii urmăresc noua activitate ne face să-i întrevedem un strălucit viitor acestei inițiative.

Concursurile Universității București și apoi întrecerile între reprezentații tuturor universităților, iată un program care din toamnă va deveni o realitate.

Hotărît lucru, sportului românesc i se deschid cele mai frumoase perspective.

Camon

Editura Societății Anonime „Universul", București, Str. Brezoianu No. 23—25 — România

Taxa poştală plătită în numerar conform aprobării dir. generale p. t. t. nr. 24.464/939

2 LEI

UNIVERSUL Sport

8 PAGINI 106-1940

Redacţia şi Administraţia: Palatul „UNIVERSUL" str. Brezoianu 23—25. Telefon: Centrala 3.30.10; Redacţia 4.21.81. Redactor responsabil EUGEN DUMITRESCU

Proprietar: „Universul", S. A. Adm.-delegat: STELIAN POPESCU Inscris sub No. 167, Trib. Ilfov

Nr. 106. — Anul III ● Bucureşti. — Vineri 19 Aprilie 1940

ABONAMENTE: Pentru grupări sportive 1000 lei anual

1 an LEI 500
6 luni LEI 270
3 luni LEI 150

BIBLIOTECA CENTRALĂ ACADEMIA R.P.R. BUCUREŞTI

Echipa naţională de football soseşte în Capitală astăzi, de dimineaţă

— Caravana română a intrat ieri în ţară —

Plecată de 9 zile, echipa noastră naţională de football, care a jucat Duminică la Roma, soseşte astăzi în Capitală.

Incât, în Capitală va sosi eri dimineaţă frontiera italo-jugoslavă, iar aseară a intrat în ţară prin punctul de frontieră Jimbolia.

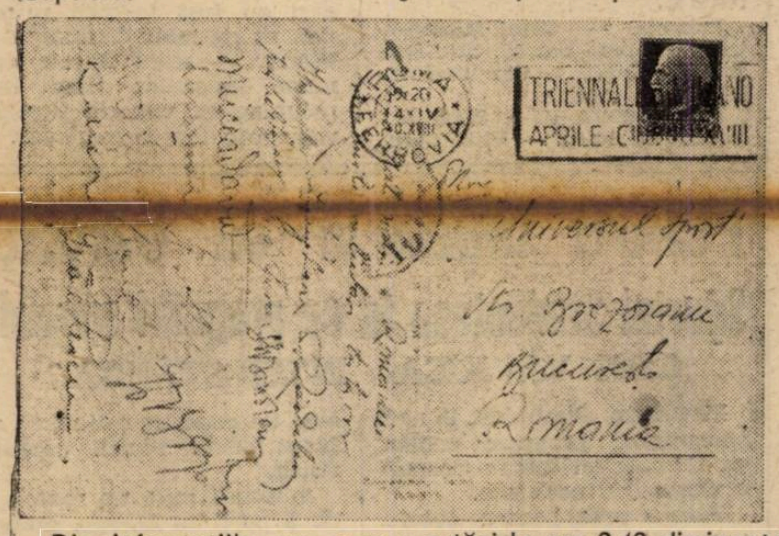

Din informaţiile pe care le deţinem, expediţia română — care călătoreşte cu un vagon special — a trecut astăzi la ora 9.40 dimineaţa. Firește, vor sosi numai jucătorii bucureşteni. Provincialii s'au oprit la Timişoara.

O acţiune comună pentru modificarea formulei divizionare, a grupărilor bucureştene ameninţate cu retrogradarea gratuită

- Ea se va produce după înapoierea d-lui general Gabriel Marinescu dela Roma -

Problema formulei de disputare a campionatului naţional este un subiect la modă. Pentrucă soluţia adoptată de federaţie este bizară şi ilogică.

Intr'adevăr, nu se poate accepta ca în sport criteriile geografice şi statistice să primeze celor technice şi de etică sportivă.

Este, desigur, un lucru cunoscut că toată agitaţia în jurul campionatului naţional, este determinată de formula diviziei naţionale A. Mai precis de „clauza", care obligă la retrogradare ultimele două echipe bucureştene, indiferent de locul ocupat în clasamentul general.

Echipele în primejdie imediată sunt Juventus şi Unirea Tricolor. Dar nici Sportul Studenţesc nu se poate socoti definitiv scăpat de pericole.

Aceasta înseamnă că într'o eventuală acţiune de „reparaţie" a celor două grupări va participa şi gruparea universitară.

O ACŢIUNE EŞUATA...

Dacă până acum această agitaţie nu a luat forma unui protest spectacular, nu înseamnă că grupările bucureştene s'au resemnat la retrogradarea gratuită, pe care le-o impune acest regulament straniu.

Putem anunţa că înainte de a pleca la Roma, d. general Gabriel Marinescu a fost vizitat de unul din principalii conducători ai uneia din grupările interesate, care a încercat să demonstreze netemeinicia punctului de vedere federal.

Nu se ştie exact cum a decurs întrevederea, dar se cunoaşte răspunsul dat de preşedintele federaţiei.

Formula actuală va fi menţinută pentrucă este timpul ca modul de disputare a campionatului naţional să nu fie un lucru variabil dela un sezon la altul.

O ACŢIUNE COMUNA...

Răspunsul acesta, care reprezintă un refuz net, nu a descurajat însă pe conducătorii Unirii Tricolor şi ai Juventusului.

Imediat după ce d. general Gabriel Marinescu se va înapoia de la Roma, se va produce o nouă intervenţie.

De data aceasta însă, ea nu se va mai produce ca un act isolat ci ca o acţiune comună.

Căci este aproape sigur că la ea va adera şi Sportul Studenţesc.

Evident, nu se poate anticipa, care va fi rezultatul acestui nou demers. Credem însă că punctul de vedere just şi portiv al grupărilor va fi considerat cu cea mai mare atenţie şi cererea lor soluţionată favorabil.

Doar este şi în interesul federaţiei ca ordinea technică să fie respectată.

Turneul internaţional de tennis dela Roma

C. TANASESCU a învins pe Canepele

In schimb, Schmidt a cedat lui Pallada în două seturi

Roma, 17. — **Campionatele internaţionale de tenis din localitate au continuat azi pe vreme frumoasă în faţa unui public foarte numeros, care a urmărit cu atenţie partidele frumoase.**

Dintre jucătorii români, Constantin Tănăsescu a obţinut azi o nouă victorie. Campionul român pare să-şi fi revenit complect, pentru că în jocul de azi, deşi a avut de înfruntat pe unul din cei mai buni jucători italieni, — Canepele — a reuşit să impresioneze atât asistenţa cât şi pe cei mai pretenţioşi specialişti. Tănăsescu a fost astăzi acelaş Tănăsescu pe care sportivii italieni l-au aplaudat fără precupeţire în anul trecut şi fără îndoială, mulţumită victoriei de azi el trece ca unul din favoriţii competiţiei.

Dacă Tănăsescu a câştigat în mod atât de strălucit, în schimb Schmidt n'a avut noroc. Adversarul său, jugoslavul Pallada l-a învins cu un scor categoric, fără drept de apel.

Rezultatele tehnice au fost :

SIMPLU DOMNI

Pallada b. **Schmidt** 6:2, 6:1 ;
Cucelli b. Szigeti 6:1, 6:0;
Tănăsescu b. Canepele 6:3, 6:4.

DUBLU DOMNI
(Cupa Naţiunilor)

Italia I (De Stefani-Taroni) b.
Spania I (Castella, Blank) 6:2, 6:3, 6:1.

Echipa italiei felicitată de secretarul partidului fascist pentru victoria asupra României

Roma, 17 (serviciul nostru special). — **Secretarul partidului fascist a adresat o scrisoare preşedintelui federaţiei de football prin care felicită echipa naţională pentru victoria repurtată Duminică asupra României.**

2-5 Mai

iată data definitivă a campionatelor internaţionale de ping-pong ale Ungariei

După ce au fost amânate de trei ori, campionatele internaţionale de ping-pong ale Ungariei au fost programate în mod definitiv pentru data de 2—5 Mai.

După cum se ştie, la aceste campionate au fost invitaţi şi cei mai buni jucători ai noştri.

Tratați blenoragia...

dela început: veți evita astfel ca ea să nu devină cronică și să nu se eternizeze. Blenoragia este o maladie contagioasă produsă de un microb: gonococul lui Neisser asemănător oarecum cu niște boabe de fasole reunite câte două la o mică distanță prin fața lor concavă. Acest microb se găsește în celulele mucoase și în puroiu: el poate chiar să circule în sânge și să contamineze organele vecine cauzând orchită, metrită, salpingită. Doui excelenți practicieni, Dl. Dr. Henry Labome și Dl. Dr. Maldès, în memoriile lor, au stabilit precis marea valoare terapeutică a produsului Pagéol, remediu modern și specific al blenoragiei care scurtează repede durata scurgerei și în același timp îi modifică natura.

(ss) Dr. Renouard

La farmacii și droguerii

Leonida s'a antrenat eri cu Distributia

A. S. Distribuția s'a antrenat eri pe terenul „Mogoșoaia" cu Leonida.

Antrenamentul a fost reușit și a dat prilej ambelor conduceri să-și facă o părere despre forma actuală a jucătorilor.

Leonida a arătat că și-a recăpătat forma de odinioară. Intreaga echipă a dat dovadă de omogenitate și are mari șanse să scape de retrogradare.

Distributia a arătat că este aceiaș echipă de valoare și cu mari posibilități.

In acest antrenament nu s'a urmărit scorul ci condiția fizică și controlul balonului atât de necesar într'un match.

Convocări

● F. C. JUVENTUS convoacă pentru Joi 18.IV, ora 14 fix pe terenul Macaby toți juniorii și ora 16 fix echipa I-a și rezervă.

● Turda convoacă pentru azi după masă la orele 3, pe toți jucătorii dela echipa I și juniori, pentru antrenament pe terenul „Turda".

● Asociația sportivă și culturală C.S.P.D. convoacă în ziua de 18 Aprilie, în str. Paraschiva Gherghel 11 (colț Caraiman) pe următorii jucători pentru a se forma echipa la jocul cu echipa Caraimanul din Bușteni: Mihăilescu Stelian, Tudor Constantin, Zamfir Dumitru, Ghenciu Ioan, Ene Ioan, Galis Constantin, Toroiman Vasile, Mirco Chitaro, Gheorghiu Ioan, Tănăsescu Aurel, Tească Dumitru și în special pe Costea Nicolae.

Jucătorii sus numiți sunt rugați a se prezenta la ședință la ora 19.30. In caz de neprezentare jucătorii vor suferi sancțiunile prevăzute în controalele asociației.

● COLENTINA convoacă pentru astăseară Joi 18 Aprilie crt. orele 15 pe teren toți jucătorii echipelor primă și juniori la antrenament.

Football Football Football Football Football

Programul jocurilor de campionat pentru Duminică 21 și Marți 23 Aprilie 1940

DUMINICĂ 21 APRILIE 1940

DIVIZIA NAȚIONALĂ

Venus — U D R., teren Venus ora 17, arb. Tică Iliescu, la tușe Trandabur D-tru, Ionescu Ștefan.

Sp. Studențesc — Carpați, teren Venus ora 15, arb. Dr. Rusu Gabriel, la tușe Caciuc Leonard, Greculescu Petre.

Juventus — Victoria, teren..... arb. Ionescu-Tope la tușe I. Ceaureanu, St Alexandrescu.

CATEGORIA I-a, Seria A

Leonida — Universul, teren S. T. B. ora 9, arb. Căpitanu, la tușe Mănăilă, Margineanu Z.

Gloria — Arsenal, teren Militari ora 11, arb. Iarosievici, la tușe Alterescu Jak, Ambrozie Valeriu.

M. Oficial — Vif. Dacia, teren A.C.S.A. ora 17, arb. Paven Aurel, la tușe Cristofor B., Cantacuzino C.

Vergu — Colțea, teren Unirea ora 17, arb. Odisei Pârvulescu, la tușe Sauciuc Niculae, Ștefănescu Jean.

Olimpya — Av. Sportiv, teren A.C.S.A. ora 11, arb Bauer Eugen, la tușe Dumitrescu Mircea, Veber.

CATEGORIA I-a, Seria B

Ascam — S. E. T., teren Ascam ora 11, Gorcea Mihail, la tușe Etănculescu, Manolescu Vasile.

Socec — Militari, teren Turda ora 11, arb. Muscan Jean, la tușe Baicu Paul, Măzăreanu.

Adesgo — A.C.S.A., teren A.C. S.A. ora 9, arb. Drăgan Emil, la tușe Veber, Szabo Francisc.

Luceafărul — Metalosport, teren Venus ora 11, arb. Zamfirescu Bobi, la tușe Alecu Radu, Săraru Const.

A.G.E.R. — Metropola, teren S.T.B. ora 17, arb. Ioachm Ioan, la tușe Marcus Herman, Stănescu Ion.

CATEGORIA II-a, Seria A

Pebe — Griviția, teren Biruința ora 9, arb. Grozea Const., la tușe Logofătu, Stoianov Petre.

Orfeus — Colentina, teren Velodrom ora 11, arb. Neguț Jean, la tușe Costandache, Anastasiu Paul.

C.F.R.B.T. — Dacia Traiană, teren B.T.M.T. ora 11, arb. Nicoară Dionisie, la tușe Ștefan Ion, Androniuc.

Stăruința — Distribuția, teren Macabi ora 11, arb. Farkaș Carol, la tușe Necșulescu C-tin, Matea.

CATEGORIA II-a, Seria B

S.T.B. — Lupeasca, teren S.T.B. ora 11, arb. Petrescu Haralambie, la tușe Mehrer, Semedrescu.

Sp. Muncitoresc — Carmen, teren Stadion ora 9, arb. Ioachim, la tușe Simon Eugen, Vasile S. Drug.

I. Dârlău — Biruința, teren Macabi ora 17, arb. Cezar Iosif, la tușe Bondariu Gavril, Barbu Petre.

CATEGORIA III-a, Seria A

Băneasa — Energia, teren Biruința ora 15, arb. Boancă Gh., la tușe Drăghici Renée.

Vult. Carp. — Standard, teren S.T.B. ora 13, arb. Fried Ladislau, la tușe Burmaz Eugen, Ionescu C-tin.

Zburătorii — Vult. de Mare, teren Colentina ora 17, arb. Niculescu Emil, la tușe Firan Teodor.

Laromet — L.P.N., teren Biruința ora 17, arb. Karoly Ladislau, la tușe Drăghici Rene, Boancă Gh.

CATEGORIA III-a, Seria B

P. T. T. — E. F. A., teren Militari ora 9, arb. Dimulescu D-tru, la tușe Alterescu Jak.

Șoimii — Dâmbovița, teren S. T. B. ora 15, arb. Marcus Herman, la tușe Burmaz Eug.

Cotroceni — Fulgerul, teren Militari ora 17, arb. Ștefănescu Petre, la tușe Giurău Mihai.

Generala — Național, teren Stadion ora 11, arb. Ionescu Petre, la tușe Vasile Drug, Zimon Eugen.

Comro — Capitala, teren Stadion ora 15, arb Robin Eugen, la tușe Matei C. Aurel.

JUNIORI Seria C

M. Oficial — Adesgo, teren A. C.S.A. ora 13, arb. Nițu Jean, la tușe Chiriță.

Olimpia — Militari, teren A.C. S.A. ora 15, arb. Pătrașcu Traian, la tușe Cristofor B.

Rapid — Metropola, teren C. F. R. ora 9, arb. Virgil Păunescu, la tușe Popeia Victor.

Colentina — Venus, teren Colentina ora 15, arb Ornștein Herman, la tușe Sterian Stere.

Socec — I. Dârlău, teren Turda ora 9, arb. Pencovici Doreli, la tușe Măzăreanu, Baicu Paul.

JUNIORI Seria B

Sp. Studențesc — S. E. T., teren Ascam ora 9, arb. Dumitrescu Gh., la tușe Stănculescu, Buruc Nicolae.

A.G.E.R. — Ind. Iutei, teren Stadion ora 17, arb. Machitescu Gr., la tușe Țepeș Virgiliu.

Vergu — Juventus, teren Unirea ora 15, arb. Kalay Francisc, la tușe Gheorghiu Mihai.

Luceafărul — Macabi, teren Venus ora 9, arb. Ganțu Maxim, la tușe Grigoriu P., Alecu.

JUNIORI Seria C

Vif. Dacia — A.C.S.A., teren Velodrom ora 9, arb. Ing. Vasilescu Bartolomeu, la tușe Tulbure Lazăr.

Colțea — Universul, teren Unirea ora 9, arb. Toma Dumitru, la tușe Gheorghiu Lucian.

Turda — Sp. Muncitoresc, teren Turda ora 15, arb. Feher Nic., la tușe Rotaru D-tru.

Distribuția — Suter, teren Macabi ora 9, arb. Vasiliu Ion, la tușe Matea Nic.

Standard — Leonida, teren Iuta ora 15, arb. Ionescu Jean, la tușe Pascu Gheorghe.

MARȚI 23 APRILIE 1940

CATEGORIA I-a, Seria A

Colțea — Av. Sportiv, teren Unirea ora 11, arb. Farkaș Carol, la tușe Baicu Paul, Manolescu

Vergu — Arsenal, teren Unirea ora 15, arb. Cristea Marin, la tușe Bondariu G., Drăgan Victor.

Gloria — Vif. Dacia, teren Militari ora 11, arb. Doja Ștefan, la tușe Măzăreanu, Vasile Drug.

Olimpia — M. Oficial, teren A.C.S.A. ora 11, arb. Mielu Petrescu, Căpitanu, Caciuc Leonard.

CATEGORIA I-a, Seria B

Metropola — Metalosport, teren S.T.B. ora 17, arb. Paven Aurel, la tușe Machitescu Gr., Alterescu Jac.

A.G.E.R. — Adesgo, teren S. T. B. ora 11, arb Birău Traian, la tușe Mărgineanu, Boancă Gh.

Ascam — Socec Lafayette, teren Ascam ora 11, arb. Dumitrescu Gh., la tușe Repanovici R., Buruc Nicolae.

S.E.T. — Luceafărul, teren Unirea ora 17, arb. Toma Dumitru, la tușe Dimulescu D-tru, Costandache.

CATEGORIA II-a, Seria A

Orfeus — Griviția, teren Velodrom ora 11, ar. Petrescu Haralamb, la tușe Matea, Țepeș.

Ciclop — Pebe, teren S. T. B. ora 9, arb. Bauer Eugen, la tușe Boancă Gh., Necșulescu.

CATEGORIA II-a, Seria B

Sp. Muncitoresc — Lupeasca, teren Stadion ora 11, arb. Lt. Feher, la tușe Mehrer, Szabo Francisc.

F. C. Suter — S. T. B., teren Colentina ora 11, arb. Freurud, la tușe Zamfirescu Ion, Zamfirescu C.

Biruința — Garaj Mihăescu, teren Biruința ora 17, arb. Ștefănescu Aurel, la tușe Stoianov P., Cartaș Florian.

CATEGORIA III-a, Seria A

Vult. de Mare — Vult. Carp., teren Ascam ora 17, arb. Farkaș Carol, la tușe Stăncuțescu, Stănescu.

Zburătorii — Energia, teren Colentina ora 17, arb. Ciofiac Const. la tușe Drăghici Rene, Săraru C-tin.

CATEGORIA III-a, Seria B

Phenix — Impr. Capitalei, teren Iuta ora 11, arb. Lt. Iliescu Ion, la tușe Nicoară, Ștefan Ion.

JUNIORI Seria A

M. Oficial — Olimpia, teren A.C.S.A. ora 9, arb. Căpitanu, la tușe Grigoriu C., Anastasiu P.

Adesgo — Venus, teren A.C.S. A. ora 15, arb. Firan, la tușe Burmaz Eugen.

Gloria — Rapid, teren Militari ora 9, arb. Fried Ladislau, la tușe Vasile Drug, Mazareanu.

JUNIORI Seria B

Sp. Studențesc — Ascam, teren Iuta ora 9, arb. Nicoară D., la tușe Ștefan Ion.

PUNIORI Seria C

Distribuția — Vif. Dacia, teren Biruința ora 9, arb. Logofătu, la tușe Stoianov.

F. C. Suter — Leonida, teren Colentina ora 9, arb. Dobrescu Nic., la tușe Grigorescu G.

A.C.S.A. — Unirea Tricolor, teren A.C.S.A. ora 17, arb. Kalay Francisc, la tușe Nuțu Nicolae, Sauciuc N.

Shoturi și bare

DUMINICA la Graz, selecționata orașului a dispus de echipa Vienei cu 4:3 (1:1).

*

— „RANIREA lui Schmans și falimentul liniei de mijloc-așa au fost factorii principali ai eșecului Germaniei la Viena" — scriu ziarele germane. In acelaș timp însă recunosc că victoria jugoslavilor este foarte meritată.

Pentru matchul cu Carpați

Sportul Studențesc fa ce pregătiri speciale

CINE VA JUCA INTER-STÂNGA?

Pe Splaiu, deschidere la acel excepțional program cuplat, va fi matchul dintre Carpați și Sportul Studențesc.

Foarte greu pentru echipa universitară. Căci F. C. Carpați a avut timp să se refacă printr'un antrenament serios și suficient.

Pentru întâlnirea de Sâmbătă, care, pusă în legătură cu aceea de la Arad dintre A. M. E. F. A. și Unirea Tricolor, capătă o importanță mare, studenții au alcătuit un program de antrenament special.

Ieri, la A. C. S. A., universitarii au făcut un antrenament serios și complect. au participat toți jucătorii cu excepția lui... Gică Popescu și Mihăilescu, care în momentul acela erau în tren spre București.

Ședința a început cu exerciții de condiție fizică. Și s'a făcut foarte multă condiție fizică.

A urmat apoi un match la două porți cu Adesgo, ambele echipe împrumutând una alteia jucători.

Mâine, studenții vor face un nou antrenament, la care vor participa și cei doui absenți de ieri.

Pentru matchul cu F. C. Carpați, echipa va fi alcătuită Sâmbătă.

Ea nu va avea însă multe lucruri noi. Singura problemă este aceea a interului stânga.

Va juca Beffa sau va reintra Remus? Sau până la urmă va rămâne tot Ștefănescu?

Iată un lucru, care se va hotări după antrenamentul de mâine.

SPECTACOLE

Te

OPERA: Relache.

NAȚIONAL: Mat.: Festival Straja Țării; seara: Baronul.

STUDIO: Fata dela mansardă.

LIGA CULTURALA: Imbrăcați pe cei goi.

MUNCA ȘI VOE BUNA: Mat.: La circ ș. Cine sapă groapa altuia; seara: Pourceaugnac și D. de cristal și d-na de bronz.

REGINA MARIA: Mat.: Amorul e francez; seara: Amorul e francez.

SARINDAR: Matineu și seara: Domnișoara Butterfly.

COMOEDIA: Motineu și seara: Un băiat și jumătate.

SAVOY: Matineu și seara: Moritz el II-lea.

ALHAMBRA: Matineu și seara: Alhambra în floare.

Cinematografe

CINEMA SCALA: „Elisabeth și Essex și jurnal Paramount.

ARO: S'au cunoscut și s'au iubit și jurnale.

CAPITOL: Când femeea spune.... Nu! și jurnale noui.

„TRIANON" Tyrone Power — Sonja Henie în „Steaua Nordului" Jurnal nou Francez de război și Paramount.

CARLTON: Mezalianța, jurnale Fox și Peramount.

REGAL: „Beau Geste" și jurnal Paramount.

SELECT: Apus de glorie.

FEMINA: Fiicele d-nei Masters.

A. R. P. A.: S O S. (Carfax), partea II-a și ultima.

ROXY: Vrăjitorul din Oz.

PALAS BULEVARD: Vestul sălbatic și Dragostea mea te cheamă.

FORUM: Copilașul domnișoarei și Brigada Nordului.

ELYSÉE: Ultimă aventură a lui Sherlock Holmes și Gorila.

OMNIA: Comoara din insula piraților, operă complectă și Jurnal românesc.

AIDA: Antanta cordială și Stan și Bran aviatori.

AMERICAN: Sudan și Femei.

BIZANTIN: Stăpânul junglei (operă complectă).

BARCELONA: Viața, patimile și învierea Domnului, Golgotha și Jurnal românesc O. N. T. R.

COTROCENI: Visul unei prințese și Union Pacific.

CARMEN: Oameni cu aripi și Aripi românești și Adio pentru totdeauna.

DACIA: Când felinarele se sting și Oameni de sacrificiu.

DICHIU: Vin ploile și Evadatul din Insula Dracului.

DIANA: Cântecul eroilor și Albă ca zăpada și cei 7 pitici.

FLORIDA: Nopți de groază în Hong Kong și Prezicător fără vole.

FRANKLIN: De-aș fi rege și Luna de miere la Paris.

EDISON: Cauciuc și Stan și Bran alpiniști.

GLORIA: Prizonierele destinului și Nopți în Hong Kong.

GRAND: Albă ca zăpada și cei 7 pitici și Desmoșteniții soartei.

ILEANA: Primul sărut și Nu sunt criminal.

IZBANDA: Femei și Așa-i Parisul.

LIZEANU: Tigani și Trei camarazi.

LIA: Ultima noapte și Nebuniile vacanței.

LUCIFER: Secretele Mării Roșii și Serenada primăverii.

MARCONI: Doi camarazi, Sabotaj și Jurnal de război Paramount și Trupă de reviste și comedii D'Ayol.

MARNA: Razia, Plăcerea nebunilor și Trupa de reviste Titi Mihăilescu.

MILANO: Adio d-le Gips și Cuibul fericirii.

MODEL: Foc de arme în Arizona și Zaza.

MIORIȚA: Andy Hardy milionar și Valsul nemuritor.

NERO: Cavalcada fantastică și O fată căzută din cer.

NONI: Zorro (operă complectă) și Jurnal.

NISSA: Union Pacific și Hoț de femei.

ODEON: Prizonierele destinului și Ea și el.

PACHE: Stăpânul junglei (operă complectă) și Jurnal românesc.

PARIS: Comoara din Insula Piraților. Opera completă.

PAX: Nașterea, viața și patimile lui Iisus Hristos.

RAHOVA: Femei și Eroul din Far-West.

RIALTO: Dincolo de ziduri și Honolulu.

REX: Moartea obosită și Ora fatală.

SPLENDID: Copilașul domnișoarei și Romanța întunericului.

TOMIS: Emigranta și Holiwood Hotel.

TRIUMF: Diavolii roșii (operă complectă).

UNIC: Ultima noapte și Nebuniile vacanței.

UNIREA: Ea și el și Jertfa supremă.

VOLTA-BUZEȘTI: Carnavalul alb și Huckleberry.

VENUS: Golgota, Josette și Jurnal.

VOLGA: Miezul nopții și Cavalcada fantastică.

Football football football football

Intâlnirea dintre Venus şi U. D. R. poate aduce un nou leader...

...dacă echipa din Reşiţa, care nu a pierdut încă în Capitală nu pierde nici de data aceasta

Cu etapa dela 21 Aprilie campionatul naţional intră în faza finală.

Intr'adevăr, Duminică se vor produce primele rezultate hotăritoare pentru aspectul final al clasamentului.

Cele mai importante matchuri se dispută la Bucureşti. Iar matchul nr. 1 al etapei este, desigur, acela dintre Venus şi U. D. R.

U. D. R. ECHIPA, CARE SE IMPUNE

Publicul a acceptat greu să considere ca reală schimbarea pe care a suferit-o acea echipă incertă şi prea puţin spectaculoasă, care era U.D.R.

Cele două rezultate de egalitate, pe care le-a realizat la Bucureşti cu Rapid şi Sportul Studenţesc, au convins însă pe cei din urmă sceptici că echipa din Reşiţa e alta şi că anul acesta ea este cheia campionatului. U. D. R. n'a pierdut încă în Capitală. Este formaţia, pe care Capitala a impus-o şi a consacrat-o. Pentru că cele mai bune partide le-a făcut în Bucureşti. Şi în footballul nostru, publicul bucureştean are un cuvânt hotăritor.

UN MATCH TARE ŞI GREU PENTRU VENUS...

...şi o întâlnire plină de speranţe pentru Rapid — căci în matchul acesta Venus poate pierde un punct, mai uşor decât în ori care altul.

Istoria s'a repetat foarte interesant de data aceasta. Luând un punct lui Rapid la S. Giuleşti, U. D. R. a înlesnit Venusului să treacă înaintea rivalului său cel mai puternic.

Duminică, U. D. R. poate face acest serviciu feroviarilor. Dacă, bine înţeles, isbuteşte să termine încă odată la egalitate.

In orice caz, Venus are un match tare şi foarte greu. Pentru că adversarul din Reşiţa este o echipă masivă, care ştie în acelaş timp să lupte şi să joace football.

Iată pentru ce matchul acesta poate avea o influenţă hotăritoare asupra clasamentului.

Un nou rezultat de egalitate ar readuce în fruntea plutonului divizionar pe Rapid.

Trebue să recunoaştem că schimbarea nu e de loc lipsită de importanţă.

Delegaţii federali

ai matchurilor divizionare dela 21 şi 23 Aprilie

In ultima sa şedinţă, comisia campionatului naţional a fixat următorii delegaţi federali :

21 APRILIE

DIVIZIA NAŢIONALA A

Bucureşti : Juventus—Victoria, d. cpt. Ionescu Petre.

Bucureşti : Venus—U. D. R. d. N. Patachi.

Bucureşti : Sp. Studenţesc—F. C. Carpaţi, d. maior Gh. Brezeanu.

Arad : A.M.E.F.A. — Unirea Tricolor, d. Gh. Ferdinand.

Timişoara : Ripensia—Rapid, d. V. Dalea.

Timişoara : C.A.M.T.—Gloria C. F. R., d. maior Iliescu-Zănoagă.

DIVIZIA NAŢIONALA B

Seria I.a

Tg. Mureş : Mureşul—F. C. Nistru, d. ing. Şerban Cioran.

Craiova : F. C. Craiova—Dragoş Vodă, d. V. Constantinescu.

Seria II-a

Lupeni : Minerul — Vulturii, pr. Ioniţă Pop.

Timişoara : Electrica — C. F. R. (T. S.), d. Tr. Vuia.

Brad : Mica—Chinezul, d. Tr. Berbeciu.

Simeria : C.F.R.—Jiul, d. ing. Paulescu.

Seria III.a

Sf. Gheorghe : Oltul—S. S. M. R., d. prim procuror Tughin.

Oradea : Stăruinţa — C. S. T. M., d. I. Cromec.

Oradea : Crişana — Cimentul, d. Porumb Sabin.

C. Turzii : Ind. Sârmei—Olympia C. F. R., d. cpt. I. Bedeleanu.

Seria IV

Galaţi : D. V. A.—Turda, d. Puiu Sasu.

Cernăuţi : Muncitorul — Traian, d. V. Stehan.

Ploeşti : Ferroemail—Macaby, d. ing. D. Chiru.

23 APRILIE

DIVIZIA NAŢIONALA A

Bucureşti : Juventus—C. A. M. T., d. Curta Cornel.

Cluj : Victoria—Rapid, d. dr. I. Brate.

O mamă bună

îngrijeşte de sănătatea şi veselia copilului ei ca de o comoară preţioasă. Ea nu va recurge niciodată la un oarecare leac dubios, când copilul ei este chinuit de dureri de cap sau de măsele. Femeia de astăzi este convinsă, că GARDAN are un efect rapid şi nevătămător. Ştie că nu poate da odorului ei ceva mai bun decât GARDAN, pentru a-i înlătura durerile şi a-l face din nou voios şi vesel

GARDAN

suprimă durerile.

BAYER

Ferroemail va pierde matchul cu Prahova ?

Unul din importantele matchuri divizionare B de Dumînică şi anume Ferroemail-Prahova, care urma să hotărască şansele lui Ferroemail, s'a terminat le egalitate şi... cu o contestaţie.

Intr'adevăr, Prahova a contestat dreptul de joc al jucătorului Pascaru şi terenul grupării Ferroemail.

Până la judecarea contestaţiei, C. C. N. (comisia campionatului naţional) a amânat omologarea rezultatului şi a cerut referinţe dela comisia de transferări şi comisia terenurilor. Dela prima pentru a vedea dacă jucătorul Pascaru a fost legitimat conform regulamentului, dela secunda pentru a constata dacă terenul grupării este reglementar.

Wacker şi Waldhof

au terminat a treia oară la egalitate în Cupa TSCHAMMER

Waldhof s'a calificat totuşi pentru finală prin tragere la sorţi

Duminică s'a jucat la Viena pentru a treia oară semifinala „Cupei Tschammer" între echipele Waldhof şi Wacker.

Intâlnirea însă n'a putut fi decisă nici de data aceasta pe teren. deoarece matchul s'a terminat la egalitate, fără ca vreuna din echipe să fi marcat şi nici prelungirile n'au adus nici un rezultat.

S'a procedat deci la tragere la sorţi, care a favorizat pe Waldhof. Aceasta va juca finala în campania echipei I. F. C. Nürnberg.

De remarcat este că în anul trecut „Cupa Tschammer" a fost câştigată de Rapid, iar în acest an nici o echipă vieneză nu este nici măcar în finală.

SCRISOARE DIN PARIS

Conversaţiile d-lui Alfred Fulga

cu reprezentanţii federaţiei franceze pot fi considerate ca preludiul unui mare turneu al echipei Franţei în sud estul EUROPEI

Paris (corespondenţă). — *Hebdomadarul parisian „Football" — organ oficial al federaţiei franceze — anunţa un match Franţa—România la 21 Aprilie.*

Ştirea revistei parisiene nu este însă pe deaintregul inventată. Pentru că, într'adevăr, F. F. F. A. a propus d-lui Alfred Fulga — pontiful bucureştean venit la Paris în interes de afaceri — un match între cele două echipe naţionale, la Paris.

Vice-preşedintele federaţiei române a declinat invitaţia deoarece echipa României juca la 14 Aprilie la Roma şi calendarul intern al footballului românesc nu mai permitea angajarea unui nou match internaţional pentru 21 Aprilie.

A reţinut însă invitaţia forului francez pentru o dată ulterioară.

Şi anume, pentru luna Septembrie, când echipa naţională a României joacă la Londra.

*

De asemenea s'a mai tratat un joc Franţa—România. la Bucureşti.

Reprezentanţii celor două federaţii s.au declarat în principiu de acord cu această partidă în Capitala României.

Acordul a fost cu atât mai uşor de stabilit, cu cât el corespundea cu un proect mai vechi al federaţiei franceze.

Acela de a întreprinde cu echipa naţională un turneu prin ţările din sud-est şi Balcani.

Matchul dela Bucureşti ar fi în modul acesta un punct de reper sigur în proectul, care nu are încă o formă definitivă.

In orice caz, conversaţiile d-lui Alfred Fulga cu reprezentanţii federaţiei franceze, pot fi considerate ca preludiul unui mare turneu francez în sud-estul neutru al Europei.

BOX

Campionatele naționale de box amator sunt dotate cu numeroase trofee, centuri și premii

D. Plagino patronează competiția

Concurenții Campionatelor Naționale pornescu în seara de 20 Aprilie, pe ringul din sala „Inainte", o hotăritoare întrecere în care își vor disputa onoarea atribuirii celor 8 titluri naționale.

Performanțele concurenților vor fi deasemenea răsplătite prin adjudecarea numeroaselor cupe pe care marea probă a campionatelor le pune în competițiune.

Se vor disputa conform regulamentelor aprobate de F. R. Box, următoarele cupe:

1. *Cupa challenge a Uniunei Federațiilor de Sport din România*, din argint masiv, pentru regiunea cu cei mai mulți campioni naționali. 2. *Cupa challenge No. 1 D. D. Gerota*, pentru asociația cu cei mai mulți campioni naționali. *Cupa challenge No. 2 D. D. Gerota*, pentru cel mai merituos campion din punct de vedere technic și al ținutei sportive. 4. *Cupa Sever Alexandrescu*, definitivă, pentru campionul național la categoria grea 5. *Cupa challenge Vasile Canarache*, pentru regiunea cu cei mai mulți campioni. Regiunea Bucegi nu participă la atribuirea cupei. 6. *Centura Barbu Berceanu*, definitivă, pentru campionul național la categoria muscă. 7. *Centurile F. R. Box*, pentru toți campionii naționali. 8. *Plachetele F. R. Box*, pentru toți finaliștii.

In afară de acestea, concurenții primesc diplome și plachete oferite de ziarele sportive și material sportiv oferit de diverse magazine și susținători ai boxului.

D. SENATOR GEORGE PLAGINO, PATRONEAZA CAMPIONATELE

In marea sa înțelegere pentru sport, d. Senator George A. Plagino, Președintele Uniunei Federațiilor de Sport din România, a binevoit să acrode patronajul D-sale campionatelor naționale amatoare. Atențiunea d-lui G. Plagino, a produs un puternic stimulent în rândurile concurenților.

GEORGE PLAGINO

CONCURENȚII REGIUNEI DUNAREA DE JOS, SOSESC VINERI IN CAPITALA

F. R. Box-ul a fost înștiințat astăzi că lotul concurenților din Regiunea Dunărea de Jos, sosește Vineri 19 crt., ora 13, în Gara de Nord, însoțiți de numeroși suporteri.

OFICIALII CAMPIONATELOR

Toți oficialii calificați a judeca întâlnirile de campionat, au fost desemnați de F. R. Box a oficia în cursul campionatelor.

O IMPORTANTA MISIUNE A CAMPIONATELOR NAȚIONALE

Intrucât la campionatele naționale din anul acesta participă cei mai talentați amatori din țară, ele vor fi criteriul pe baza căruia, examinându-se rezultatele și comportarea concurenților, F. R. Box va selecționa elementele care vor compune echipa reprezentativă pentru întâlnirile internaționale.

Football Football Football

MATCHUL MACABY - U. D. R. SE JOACĂ SIGUR LA 23 APRILIE

Am anunțat la timp că Macaby a propus U. D. R.-ului un match amical la 23 Aprilie pe terenul Ciocanul. Cum se știe, U.D.R. joacă Duminică în Capitală cu Venus.

Aseară, matchul a fost definitiv fixat, astfel că se va disputa sigur la 23 Aprilie, la ora 11 dimineața pe arena din Dudești.

OANĂ nu joacă Sâmbătă contra Victoriei?

In efectivul Juventusului se pare că se va produce o defecțiune. Se pare pentrucă nu este încă sigură.

Este vorba de Oană, micul extrem dreapta, care în prezent își satisface serviciul militar.

Cum Oană este plecat din Capitală, nu se știe dacă va putea juca Sâmbătă contra Victoriei.

In acest caz, în postul de extrem dreapta va juca Tănăsescu.

UNIREA TRICOLOR INVITATĂ DE MICA LA BRAD PENTRU ZILELE DE PAȘTI

Toate grupările bucureștene caută să-și asigure turnee pentru zilele de Paști. Dealtfel, toate sunt și obiectul mai multor oferte din provincie.

Astfel, Unirea Tricolor a fost invitată de Mica la Brad, însă oborenii nu au răspuns încă dacă acceptă sau nu. Aceasta pentrucă mai întâi trebue ca să se pronunțe și jucători, dacă vor să renunțe la zilele de Paști.

In cazul când vor fi de acord cu turneul, atunci Unirea Tricolor va căuta să perfecteze și un match la Sf. Gheorghe cu Oltul.

Din lumea cluburilor mici

● A. S. DREPTATEA va face în ziua de 29 Aprilie crt. (a doua zi de Paști) o excursie la Oltenița cu care ocazie va susține și un match de foot-ball.

Doritorii de a însoții echipa se pot inscrie în fiecare seară între orele 20—23 la sediul grupării în Str. Oituz 8, etaj V.

● D. D. PAULESCU, președintele grupării Dacia-Traiană, a fost numit prim cenzor în gruparea Unirea-Tricolor.

CICLISM

Lucruri îmbucurătoare

Duminică, activitate pe trei fronturi

Handicapul Ionel Mociornița, prima reuniune a anului pe velodrom, și întrecerea „puștilor" „CUPA FLORIILOR"

Insfârșit, după multe zile de primăvară... mizerabilă, care și-a desmințit total și cu multă brutalitate acest nume frumos: primăvară, — perspective roze surâd sportului și deci și ciclismului.

Entuziasmați de vremea frumoasă și plictisiți de atâta îndelungată așteptare, trei regizori au eșit, deodată, în arenă. E mult, cam mult, firește, și neobicinuită această notă bună care trădează că ciclismul pulsează intens. Ceeace nu poate fi decât foarte, foarte, îmbucurător. Iar cei trei regizori sunt: „A.S.P.I.M.", care organizează prima cursă de fond a anului: handicapul Ionel Mociornița; „F.R.C."-ul care va face să se desfășoare prima reuniune a anului, iar al treilea organizator e tânăra formație cu nume brav: „Șoimii" care a hotărît alergarea unei întreceri pentru „puști", pentru cei doi sosiți în ale pedalei, — denumită fiind, întrecerea lor, cu romanticul nume „Cupa Floriilor".

Să ne ocupăm, pe scurt și pe rând de fiecare în parte.

HANDICAPUL „IONEL MOCIORNIȚA"

O cursă cu un traseu ușor s'ar putea spune, și totuși dur. Piatra cubică, 7 km. dela plecare, 2 km. prin Budești, alți 4—5 la intrarea în Oltenița, vor constitui puncte grele pentru cei sonați de pedalaj în timpul cursei, sau pentru cei care nu-s decât la începutul antrenamentului.

Pentru cei antrenați, cursa e un prilej de afirmare, pentru ceilalți un prilej de antrenament. Plecarea o va da d. Ionel Mociornița la ora 8, de pe velodromul dela Bellu.

REUNIUNEA INAUGURALA

Amânată de două ori, din cauza vremii neprielnice, reuniunea de Duminică va fi un bun examen al pistarilor noștri. Dragomir se prezintă bine, Steinhardt la fel, câțiva juniori promit mult, iată așa dar perspectivele unui spectacol care promite mult.

S'ar putea să fie și deziluzii, dar astea îs inerente primei eșiri publice.

CURSA PUȘTILOR

D. Vișan și-a format un club sau este în conducerea unui club, intitulat simbolic „Șoimii". Și acest club e plin de elevi și tineret. E un club al puștilor, — i-am spune noi mai potrivit, însăși conducătorii lor fiind încă destul de tineri.

Și această formație jună, pornește Duminică la drum cu entuziasmul și veselia tinereții. Cursa lor, a elanului, a marilor iluzii și, firește, și a marilor greșeli și lipsuri inerente oricărui început, se va alerga pe ruta București — Titu, plecarea dela linia ferată Constanța (calea Griviței). Și această întrecere e numită frumos și primăvăratec: „Cupa Floriilor".

La această probă, — precizăm — nu pot alerga decât INCEPATORI și nu și categoria III-a cum, din eroare, a apărut regulamentul cursei.

„Șoimilor" care pornesc Duminică în cursă și în viața sportivă, — alergători și organizatori — le urăm drum bun, succes și păstrarea elanului cu care pornesc, precum și a râvni de mai mult, de mai bine, învingând greutățile și vicisitudinile nelipsite drumului ce duce spre afirmare, spre realizări frumoase.

— em. i. —

Roți și pedale

Alergătorii „Metropolei" Dobrin, Niculici și Țapu, s'au antrenat eri pe ruta București—Călugăreni, sub supravegherea d-lui căp. Aslan.

*

Gruparea „Aspim" are cea mai puternică echipă în cursa de Duminică.

*

Silvestru, se tot laudă că-i în formă mare și asta o va arăta poimâine.

Așteptăm, totuși, sceptici.

RUGBY

Dela Viforul Dacia

● VIFORUL DACIA, secția rugby aduce la cunoștiință membrilor săi următoarele:

Urmând ca Duminică 24 Aprilie 1940 să fie reluată activitatea ambelor echipe de rugby pentru campionatul în curs. Se convoacă pentru astăzi Joi 18 Aprilie a. c. la orele 16 toți jucătorii în vederea antrenamentului pe terenul Velodrom.

Antrenamintul va fi condus de d-nii: Nicu Nicolau și Theo Kranz.

Prezenta tuturora este obligatorie. Echipa I-a are match contra Sportului Studențesc.

Jucătorii echipei a II-a și începătorii trebuie să fie prezenți la ora anunțată, deoarece în urma antrenamentului se va face echipa care va juca în campionat Duminică 24 Aprilie.

CROSS-COUNTRY

Duminică, clubul C.F.R. organizează un mare cross

Duminică, gruparea C. F. R., organizează crossul sect. IV Verde, care trebuia să se dispute la data de 7 crt., dar care a fost amânat.

Programul și traseele rămân aceleași.

In urma dimisiei biroului Ligei de atletism Muntenia juriul technic al concursului se modifică în felul următor:

1. Directorul reuniunii: Ion Gavrilescu.
2. Comisar general: Ion Ionescu.
3. Comisari la sosire: Aurel Ștefănescu, Constantinescu, Theodor Ionescu.
4. Cronometrori: Teodor Popovici, Jean Baicu, Ion Petrescu.
5. Secretar: George Sănăteanu, V. Voinescu.
6. Cassier: Dumitru Rene.

Primul cross al străjerelor și străjerilor din Cernăuți

Cernăuți, 14. — Duminică dimineață s'au desfășurat în orașul nostru două cross-uri străjerești, unul pentru băieți și altul pentru fete.

Concursurile s'au bucurat de patronajul d-lui prof. univ. Vlad Bănățeanu, comandantul Ținutului Străjeresc Suceava, care-și dă toat silințele pentru ca acest sport să prindă cât mai mult în rândurile străjerești.

Cu organizarea celor două cross-uri a fost însărcinat d. prof. de educație fizică Seifert, care a întocmit cele două trasee minunat de bine, pentru forțele concurenților.

Primele care pleacă sunt fetele pe distanța de 1000 m. Ele reușesc, cu toate că erau puține la număr, să entuziasmeze asistența, făcând [illegible] cursă curagioasă și spe[illegible].

Iată or[illegible]rii:

1. Cos[illegible] (L. O.); 2. Ostaficiuc [illegible] O.); 3. Popovici Livia (L. O.); 4. Gordună M. (M. O.); 5. Soroceanu O. (L. O.); 6. Paranschutz (L. O.).

Cross-ul străjerilor, disputat pe 2500 m. și pe un teren foarte variat, ne-a scos în evidență un nou talent în persoana străjerului Mircea Moldovanu. Intr'adevăr el a câștigat cursa detașat și într'un mod care ne dă dreptul să sperăm multe dela el pentru viitor.

Rezultatele:

1 Mircea Moldovanu (L.A.P.); 2. Glaser (L. O. M. S.); 3. Leugner (L. A. P.); 4. Gătchievici (L. A. P.); 5. Ropceanu Mircea (L. A. P.); 6. Conea G. (L. O. M. S.).

După concursuri, d. com. Bănățeanu a mulțumit străjerilor pentru frumoasa lor comportare, promițând pentru viitor noi concursuri atletice pe terenul de sport „Dragoș-Vodă".

Casă nouă cu amintiri vechi

T. C. R-ul reconstruește „Casa Peștera"

Cu mulți ani în urmă am cunoscut cabana „Peștera" a Turing-Clubului României. Am cunoscut-o așa cum poate dv. cititorii noștri a-ți făcut-o: cu emoție. Pentru ca în jurul ei să crească aproape o legendă, așa încât noțiunea de „Peșteră" se confundase aproape cu aceea de cabană. Cine pleca pe jos din văile împădurite se îndrepta neapărat spre „casa Peștera" ea fiind un țel mai mult decât un punct de trecere. Plecai spre Peștera așteptându-te să găsești acolo o masă bună, un pat comod nimerit pentru picioarele tale obosite de drum, bucurându-te de îngrijirea părintească a cabanierilor buni totdeauna ca niște bunici.

Două decenii, și mai mult chiar, Casa Peștera atrăsese turiștii munților noștri. Și credem că mulți dintre dv. ați poposit acolo, în poiana aceea senină de unde privirile se desfășurau largi peste ultimele culmi ale acestor munți fermecători care sunt Bucegii. Fiecăruia din dv. poate cabanierii Pescaru, Buducăluiu, Roșculeț și Voiculescu v'a împărțit din ospitalitatea sa, și fiecare din noi s'a odihnit după istovitoare ascensiuni acolo. Totdeauna populată, mereu înveselită de turiștii numeroși, faima ei se dusese departe, mai departe chiar decât fotografiile care o reprezentau mare și liniștită la poalele Cocorei, pădure pustiită și tristă.

Or, în noaptea de 12 Februarie din anul acest a cu începuturi negre, cabana a ars. Au ars desigur bârnele care-ți veghiau prietenos somnul, au ars acareturle. Dar amintirile scumpe nu vor pieri niciodată iar noi, cel puțin, le vom păstra, odoare, în tainițe neștiute.

Și a rămas Poiana fără cabană. O pierdere reparabilă, dar o pierdere care ne doare.

Acum ne vine o veste bună: Turing-Clubul a decis să reconstruiască cabana din Poiana Crucii, făcând-o mai mare, mai frumoasă și mai primitoare. Dar Tecereul nu are bani destui fiindcă după un deviz sumar trebuesc 2 milioane lei. Cu prilejul acesta „se apelează la sentimentele de datorie teceristă", rugând pe oamenii care s'au bucurat cândva de adăpostul cabanei, să ajute cu ce pot reconstruirea aceasta care e un act de frumoasă solidaritate alpină.

Am reprodus apelul T. C. R.-ului fiindcă suntem adânc convinși că în curând în Poiana Crucii se va ridica o casă mare, proaspătă, prilej de bucurie sinceră.

Casă nouă cu temelii de amintiri vechi și dragi nouă...

E. VERZEA

VOLLEY BASKET-BALL

Gruparea „Avântul Tinerimii" din Sibiu va organiza un turneu la 5 Mai

Intr'un interval foarte scurt, d. căpitan Theodor Anton a reușit să pună bazele unei grupări poli-sportive în Sibiu, asociație organizată în conformitate cu dispozițiunile reglementare.

„Avântul Tinerimii" a fost afiliat la F. R. B. V. sporturi către care tind cei mai mulți dintre membrii acestei grupări românești din Sibiu.

Cu concursul Federației de basket și volley-ball, se va organiza un turneu de volley-ball la care va participa gruparea V. S. C. din Capitală. Dat fiind că această gurpare are o formație redutabilă de basket-ball, să aibe loc și o demonstrație de acest joc, care în localitate a fost practicat mai înainte vreme dar a fost dat uitării.

Entuziastul animator care este d. cpt. Anton va cunoaște succesul ce îl binemerită, căci în afara acestei grupări, a mai fondat o grupare în Turnu Severin care actualmente s'a încadrat Legiunii de Străjeri din Turnu.

Turneul va fi organizat la 5 Mai și va avea un program alcătuit din mai multe jocuri.

Dela Districtul București

Se aduce la cunoștiință tuturor grupărilor să trimită delegați la district, pentru a fi prezenți la programare.

Este necesar să depună fiecare delegația grupării însoțite de opțiunea de teren.

Grupările în neregulă cu taxele federale nu pot participa la campionatul districtual.

Regiunea Bucegi ține astă seară ședință

Regiunea Bucegi va ține astăseară la orele 21 o importantă ședință.

Intre punctele de pe ordinea de zi relevăm:

Fixarea Adunării Generale;

Programul de activitate în acest an;

Constituirea noului Comitet.

Ședința va avea loc în localul F. R. B. V. din str. I. L. Caragiale nr. 13.

†Nicolae Ottetelișanu

Asociația Română a Motocicliștilor Alergători a pierdut pe unul dintre cei mai iubiți colaboratori.

Un destin care are desigur rațiunile lui tainice, dar care pare deosebit de crud, a smuls un camarad tânăr, tocmai în momentul când, după ani de studii sârguincioase era pe punctul de a-și lua diploma de inginer.

TENNIS

Campionatul străjeresc de tennis s'a amânat pentru Luni 22 Aprilie

Am anunțat în numărul nostru de ieri că A. S. Politechnica în dorința de a propaga tennisul în rândurile străjerilor organizează primul campionat străjeresc de tennis în joc fiind frumoase premii. Acest concurs va suferi însă o amânare de câteva zile din motive de ordin technic.

El se va desfășura în ziua de Luni, 22 Aprilie, pe terenurile A. S. Politechnica din Splaiul Independenții.

Inscrierile se primesc până la data ținerii concursului la A. S. Politechnica.

Tratamentul Sifilisului cu Pastilele „SIGMARGYL"

Dr. M. POMARET

Sigmargyl conține ARSENIC, MERCUR și BISMUT.

Eficacitatea dovedită a medicamentului ne-a fost confirmată prin multe scrisori de mulțumire primite din partea d-lor medici și pe care le ținem la dispoziția tuturora.

SIGMARGYL

fiind și un medicament preventiv, poate fi luat de ori și cine, fie că are sifilis sau nu.

Flacoanele originale au ambalajul alb și poartă semnătura Dr. M. Pomaret în roșu și numărul de serie.

Medicamentul se vinde la toate farmaciile și drogueriile din țară.

Trimitem la cerere gratuit literatura și copii după scrisorile de mulțumire primite din partea D-lor medici.

Depozit de engros: Agenția Sigmargyl, Str. Principatele Unite Nr. 14, București.

1120

AUTOMOBILISM

O primă renunțare

„Circuitul Unirea" nu se va disputa anul acesta

Sumbre perspective pentru viitorul sezon

Societatea „Unirea", organizatoarea anualei competițiuni automobiliste de rezistență pe circuit își propusese să reediteze și anul acesta interesanta intrecere.

Ținând însă socoteala de actuala situație, societatea organizatoare a căutat să se convingă dacă se poate bizui pe un suficient număr de participanți și, în acest scop s'a adresat tuturor automobiliștilor cari s'au prezentat la starturile precedentelor probe.

Neprimind absolut nici un răspuns, comitetul de organizare s'a văzut silit, cu tot regretul, să renunțe la concursul de anul acesta în speranța că în anii viitori se va găsi din nou prilejul reunirii automobiliștilor în cadrul „Circuitului Unirea".

SUMBRE PERSPECTIVE

Ne puseserăm multă nădejde într'o făgăduitoare inaugurare a sezonului automobilist și credeam că societatea „Unirea" va fi aceia care, ca de obicei, va îndeplini misiunea deschiderii focului.

Faptul că așteptările noastre au fost înșelate nu prevestește nimic bine, mai ales că nici Automobil Clubul Regal Român nu se prăpădește cu firea spre a elabora un program de activitate.

Aceasta fiind situația, cu tot optimismul ce în mod obișnuit ne conduce pașii, nu putem prevede un an bun automobilismului românesc.

Fie ca evenimentele să ne desmintă pentru a doua oară și să trăim atisfacția momentelor unei normale desfășurări a manifestărilor automobiliste.

ATLETISM

De pe pistă...

● C. F. R. convoacă pentru Vineri, la antrenament, ora 17, stadion Gulești, următorii Radu Ioniță, Achim Alex., Tudor Dumitru, Buligescu Alex., Goicu D-tru, Ion S. Ion, Vlaicu Alex., Ruță N-lae, Beza C-tin, Manu Lucian Manu Licurg, Dumitrescu Victor, Marinescu Ion, Vâlcu C-tin, Zamfir Chiran.

● CLUBUL „VICTORIA" convoacă pe toți atleții săi, pentru astăzi, orele 16.30 pe stadionul A.N.E.F., unde va avea loc un antrenament general, condus de d. Ion C. Petrescu, președintele Clubului.

Orice absență se va sancționa.

● VIFORUL DACIA convoacă pe toți atleții săi azi, la ora 15.30, la antrenamentul care se va desfășura pe Velodrom sub conducerea prof. Aurel Lupan. Prezența obligatorie.

*

DIN NEW YORK se anunță că Don Lash la Austin din statul Texas, într'o probă pe trei mile, a dispus de Ridelout cu timpul de 8 m. 34 s. 2/10.

*

COMISIA FEMININĂ de pe lângă F.R.A., va fi încredințată conducerii d-rei prof. Livia Tomas, asistentă la Academia Națională de Educație Fizică.

E o numire de bun augur pentru atletismul feminin român, pe care l-am voi cât mai curând la proporțiile celui din alte țări.

14 ani de curse

„Viața mea sportivă"

de NICOLAE ION ȚAPU

Ne-a furat somnul. Din nou am scrântit-o cu călcătura Arbitru de box. Pe Valea Oltului O cursă de unul singur

XXXIII

Ziua de repaus dela Turnu-Severin a trecut ca... glonțu. Ne aștepta o etapă scurtă: 112 km. Dar etapa asta pe cât de scurtă a fost, pe atât de vijelioasă.

NE-A FURAT SOMNUL

Seara, înainte de culcare, eu m'am cinstit cu Tudose cu vreo câteva sticle cu bere. Când ne-am culcat, am tras perdelele, și am dormit duși. Spre ziuă ne trezeam, când unul când altul, ridicam capul și fiindcă era întuneric în cameră — uitasem de perdele, — ne culcam la loc. Intr'un târziu auzim bătăi disperate în ușă și gălăgie pe culoar. Niște oficiali veniseră să ne scoale. Să ne ia pe sus, căci, în centrul orașului, lume, oficialii, alergătorii, caravana întreagă ne aștepta de o jumătate oră.

DIN NOU AM SCRANTIT-O CU CALCATURA

In doi timpi și trei mișcări am fost la start. Socotind că nu se va merge iute până la Balota — un deal cât toate zilele, am pus pas mic. La fel au făcut și Tudose și Hrenciuc. Dar Gallien și ceilalți au plecat trăznet și ne-au zăpăcit, întrucât nu mai puteam prididi cu turația. Am descălecat să schimbăm. Atunci s'au năpustit și mai vârtos Gallien și Grgac.

8 MINUTE INTARZIERE

Deși am schimbat în grabă și am organizat o „vânătoare" grozavă după fugari. nu i-am putut prinde. La Craiova am aflat că Gallien, care fugise și de Grgac, luându-i 5 minute, ne câștigase nouă 8 minute. Primirea la Craiova a fost în stil mare, ca în Franța.

ARBITRU DE BOX

Tudose, în timp ce ne îndreptam spre camere, întâlninu-se cu Daniel, îi zice „Gorila" — așa cum îl numea toți. Acesta se înfurie și ese de aci un match teribil între Tudose și Daniel I și II (acesta sărise în ajutorul fratelui său). M'am amestecat să-i despart, și, până la urmă, m'am trezit că fac eu o bătaie în regulă, în timp ce Tudose se liniștise și plecase dela locul cu pricina.

PE VESTITA VALE A OLTULUI

La plecarea din Craiova, soarele anunța o zi minunată. Și așa a și fost. In apropiere de Râmnicul Vâlcea Gallien a spart. Atunci cu toții, ceilalți, s'au apucat să gonească la disperare. Dar cine credeți că era în primul pluton după câtiva kilometri: Gallien, care, prin semne, mă certa că: de ce am tras când am văzut că a spart. Și eu care abea, abea, m'am putut ține de nebunii care trăgeau, căci era cât p'aci să... decolez, — m'am mirat foarte mult de învinuirea ce mi-o făcea Gallien și i-am arătat cine a gonit.

La R.-Vâlcea era etapă de alimentare. M'am repezit în câteva sandwichuri, vreo 2—3 sticle cu bere, am luat fructe și hai.

SPRE SIBIU

Mă simțeam bine. Rămăsesm în fața câtiva doar. Aproape de Turnu Roșu, Kutschbach sparge. Atunci am început să trag ca un disperat. Tudose însă crezând că vreau să fug de el, a început să sprinteze și ne-am pomenit hărțuindu-ne. Dar, deodată, ese Gallien și arde un sprint de sfărâiau pietrele. ne-a întins sdravân, încât ne-a liniștit. Am mers mai potolit așa că a venit și neamțu — iar la demaraj în Sibiu a bătut Tudose.

UN CAL NARAVAȘ

In etapa Sibiu-Brașov am avut un ghinion grozav. Abea am părăsit Sibiul și un cal nărăvaș, speriindu-se a intrat în pluton. In învălmășeala produsă am căzut rănindu-mă grav de tot, la picioare și mâini. Cauciucurile îmi săriseră de pe roți, ghidonul se strâmbase. A trecut mult timp până să pornesc iar la drum. Am gonit de nu mai știam de mine. In sfârșit, dincolo de Făgăraș, aproape de Vlădeni, prind plutonul. Erau toți așii. Lipsea Kutschabch, prietenul meu. Intrebând de el, aflu că a fugit împreună cu Negoescu. Eram rupt de atâta goană și eram mulțumit că nu mai gonește plutonul, ci merge potrivit Kutschbach, fugind de Negoescu, a câștigat etapa cu un avans mare.

(Va urma)

(Redactarea, Emil Iencec)

In etapele cu noroi, la punctele de alimentare, lighiane, hârdaie cu apă așteptau pline, sosirea alergătorilor ca să se spele.

Ită-l pe Țapu bălăcindu-se bucuros: probabil că apa era caldă iar etapa, fusese cu ploaie multă și rece.

Ieri, la Băneasa-Trap

PAGINA HIPISMULUI

Antrenamentul Cercasov a câştigat două alergări

Josedale Margot învingătoare în Pr Gilort. Excelenta performanţă a lui Pandur. Reintrarea victorioasă a iepei Anny Worthy

Reuniunea de eri dela Băneasa Trap a beneficiat de toţi factorii necesari reuşitei. Timpul fiind favorabil, un public mare a asistat la desfăşurarea unui program care a avut darul să mulţumească.

Referitor la caracteristica rezultatelor, este cazul să menţionăm că a fost o zi de favoriţi. Au câştigat şapte cai cu prima şansă şi doi cu a doua şansă.

Dublul succes al antrenamentului Cercasov

Faptul principal al întrunirei l-a constituit desigur dublul succes al antrenamentului Cercasov.

Atât Dexter Hanover cât şi Clifford Hanover au concurat bine câştigând uşor alergările respective.

Pe lângă că au arătat valori bune, au manifestat o perfectă condiţie. Desigur că din partea lor sunt de scomptat noui victorii.

REVELAŢIA LUI PANDUR

Remarcabil s'a comportat Pandur în premiul Gornist. Câştigând, pensionarul d-lui Maior Petrovici a marcat 1.276, un timp care denotă că pensionarul lui Dobrescu se află în maximum de condiţie.

ALTE REZULTATE IMPORTANTE

Dintre câştigătorii de eri s'au mai remarcat Anny Worthy care a reintrat victorioasă în premiul Grenoble, Josedale Margot care a dispus de Gid în premiul Gilort şi Floare, actualmente foarte bine.

DESCRIEREA CURSELOR

Chiabur a condus cu mare avans în premiul Gladiola, până pe partea opusă tribunelor unde a dat un lung galop, fiind depăşit de Lupoaica şi Garda cari nu mai pot fi ajunse până la sosire. Prin distanţarea lui Hotin plasele le-au luat Chiabur, venit de departe şi Mişu.

IN PREMIUL GARLENI Uraca conduce pentru puţin timp căci în frunte trece Săgeata, care nu mai este ajunsă până la sosire de Helen Halpin, întru cât aceasta este distanţată. A doua s'a plasat astfel Cina.

Anny Worthy conduce din plecare la sosire IN PREMIUL GRENOBLE. Al doilea King Worthy, înaintea iepei Kitty Clair.

CERKASOV a câştigat două curse

IN PREMIUL GHEORGHENI Cliford Hanover şi Străjer merg în această ordine pe întreg parcursul. Cu toate atacurile date de Străjer, armăsarul american nu poate fi ajuns. Al doilea Brenn.

Florita este în fruntea plutonului din PREMIUL GILORT până în ultimul ocol unde se stinge. Pe linia dreaptă se detaşează Josedale Margot care dispune cu uşurinţă de Ghid.

PREMIUL GUY MC. KINEY nu a avut istoric, Dexter Hanover conducând pe întregul parcurs. In spatele lui Jarvis, Bruna II, Sultana şi Holle duc o luptă crâncenă pentru locurile următoare, terminând în ordine.

PREMIUL GAROAFA a fost condus de Floare, profitând de galopul dat de Eol. Pe a doua parte a parcursului însă armăsarul revine puternic însă nu poate ajunge decât la o lungime de câştigătoare. Al treilea Paul Worthy.

Cimbric, Ciuruc şi Dreapta conduc pe rând IN PREMIUL GUL. Primul galopează. Pe linia dreaptă Ciuruc şi Dreapta cărora li se alătutură şi Fusta II duc o luptă strânsă, cel dintâi câştigând de puţin.

Peter Worthy conduce până în penultimul ocol în premiul Gornist apoi trece în frunte Hercegno. Pe linia dreaptă iapa rămâne, lupta pentru victorie dându-se între Pandur, Tutun şi Sorvaneţ, cari au terminat în ordine.

INFORMAŢII

ERI LA BANEASA-TRAP

● LA EVENT s'au plătit cotele :

TRIBUNĂ

Lupoaica—Săgeata 312.

Anny Worthy—Clifford Hanover 51.

Josedale Margot—Dexter Hanover 27.

Floare—Ciuruc 216.

PELUZĂ

Lupoaica—Săgeata 262

Anny Worthy—Clifford Hanover 46.

Josedale Margot—Dexter Hanover 26.

Floare—Ciuruc 189 lei.

● AU GALOPAT:

In premiul Gladiola: Hotin (4), Făt Frumos II (4), Veturia (3), Chiabur (1), Mişu (1), Ropot (1), Garda (1), Leac (1).

In premiul Gârleni: Iarba (4), Bandit II (2), Cina (1), Săgeata (1).

In premiul Grenoble: King Worthy (1).

In premiul Gheorgheni: Vrăjitor (4), Urganda (2), Brenn (1), Jack (1).

In premiul Gilort: Poeniţa (1), Uţa (1).

In premiul Guy Mc. Kinney: Nation (4), Hollo (2), Sultana (2), Bruma II (2), Extra (2), Eftin (2), Brebenea (2), Talaz (2), Aluniş (1).

In premiul Garoafa: Mohor (3), Domnitor (2), Puica (2), Lugoj (2), Dor de Ducă (2), Zalud (1), Eol (1), Zgomot (1).

In premiul Gul: Olga (5), Cimbric (4), Zanoza (4), Dracu (3), Union (2), Ciuruc (1), Dreapta (1), Cartuş (1), Baba Dochiţa (1).

In premiul Gornist: Handicap (2), Sorvaneţ (1), Valentio (1).

● *JOCUL AUSTRIAC care s'a ridicat la suma de 50.600 lei a fost câştigat de două buletine.*

● AU FOST DISTANŢAŢI:

Hotin, în premiul Gladiola pentru galopuri repetate dela locul al treilea.

Făt Frumos şi *Ropot* în aceiaşi alergare pentru mers neregulat.

Helen Halpin, în premiul Gârleni pentru mers neregulat.

Elena, în premiul Gheorgheni, pentru acelaşi motiv.

Lugoj, în premiul Garoafa, pentru galop la sosire.

Olga, în premiul Gul, pentru galopuri repetate.

Flyng, în premiul Gornist, pentru mers neregulat.

● ŞI-AU CORECTAT recordul carierii :

Lupoaica, cu 6,6 secunde. Noul record 1'42,7.

Chiabur, cu 0,4 secundă, marcând 1'47,6.

Mişu, cu 9,8 secunde. A coborît la 1'48,9.

Săgeata, cu 1,5 secundă, reuşind 1'39.

Uraca, cu 0,8 secundă. A ajuns la 1'43,5.

Clifford Hanover, cu 1,7 secundă, stabilind 1'33,6.

Străjer, cu 2,1 secundă. A marcat 1'33,7.

Ciuruc, cu 1,2 secundă; noul record 1'43,1.

Dreapta, cu 3 zecimi de secundă; a marcat 1'43,2.

Fusta II, cu 6 zecimi de secundă; a ajuns la 1'41,3.

Năluca, cu 1,4 secundă; a reuşit 1'40,4.

● AU FOST amendaţi:

M. Pavlic cu 1000 lei deoarece un băiat de grajd din serviciul său a contravenit dispoziţiunilor referitoare la orele de antrenament.

V. Andreyevsky cu 500 lei deoarece n'a oprit pe Hotin în premiul Gladiola când a fost distanţat.

Rezultatele tehnice

290. Premiul GLADIOLA — Condiţie (1/1)
(17,27) 9.000, 2.300, 1.000, 700 lei

257	LUPOAICA	1	1780	3.02[3]	1.42[1]	Fischer	20	16
263	Garda	2	1760	03[4]	44[2]	Raymer	20	16
263	Chiabur	3	1740	07[2]	47[5]	Dobrescu	53	69
263	Mişu	4	1720	07[3]	48[3]	Brânzea	2739	887
272	Leac		1780	08[3]	45[3]	Slobozenco	118	98
230	Veturia		1740	15[4]	52[5]	Botezatu	203	236
272	Odessa		1800	29[3]	56[3]	Borisiac	782	1183
263	Hotin		1720	03[6]	46[7]	Andreyewsky	24	32[1]
263	Făt Frumos II		1680	—	—	Vârlar	4565	1740
230	Ropot		1760	—	—	Crotenco	456	221[3]

[1]) Dist. 3 pt. galopuri repetate.
[2]) Dist. pt. mers neregulat.
[3]) Dist. pt. mers neregulat.

Tribună, 20; 21, 13, 21. Peluză, 16; 20, 14, 16 lei.

291. Premiul GARLENI — Condiţie (1/1)
(15,42) 10.000, 3.000, 1.200, 800 lei

—	SAGEATA	1	2100	3.27[3]	1.39	Andreyewsky	19	20
269	Cina	2	2200	35	37[7]	Tassopol	230	220
277	Uraca	3	2280	35[6]	43[7]	Zabelin	1457	689
234	Bandit II	4	2240	36[6]	36[7]	Pavlic	84	72
276	Iarba		2160	42[4]	43	Lucan	97	110
270	Helen Halpin		2200	—	—	Ghinea	21	20[1]

[1]) Dist. pt. mers neregulat.

Tribună, 19; 13, 23. Peluză, 20; 16, 38. Event: Tribună, 312. Peluză, 262 lei.

292. Premiul GRENOBLE — Condiţie
(16,08) 12.000, 3.700, 1.500, 800 lei

603	ANNY WORTHY	1	1740	2.40[4]	1.32[2]	Crotenco	12	27
266	King Worthy	2	1760	41[2]	31[5]	Ghinea	108	74
247	Kitty Clair	3	1780	42	31	Cercasov	13	14
16	Brad	4	1740	48,	36[8]	Fischer	851	200

Tribună, 25; 19, 28. Peluză, 27; 22, 25 lei.

293. Premiul GHORGHENI — Performanţă
(16,36) 10.000, 3.000, 1.200, 800 lei

854	CLIFFORD HAN.	1	2120	3.18[4]	1.33[6]	Cercasov	14	13
275	Străjer	2	2120	18[7]	33[7]	Szabo	33	42
269	Brenn	3	2180	25[3]	34[1]	Pavlic	183	136
280	Jack	4	2180	26[3]	34[6]	Fischer	80	134
280	Peter Gordon		2200	26[5]	34	Crotenco	142	278
269	Urganda		2140	27[6]	37	Zabelin	477	304
269	Vrăjitor		2120	32[7]	40[3]	I. Russ	966	304
234	Elena		2200	—	—	Brânzea	—	—

[1]) Dist. pt. mers neregulat.

Tribună, 14; 14, 15. Peluză, 13; 14, 13. Event: Tribună, 51; Peluză, 46 lei.

294. Premiul GILORT — Condiţie (1/5)
(17,00) 10.000, 3.000, 1.200, 800 lei

283	JOS. MARGOT	1	1800	2.38[2]	1.27[3]	Grünwald	15	18
256	Ghid	2	1820	38[3]	27[2]	Andreyewsky	41	37
284	Ghimp	3	1760	40	30[6]	Slobozenco	78	64
268	Florita	4	1720	40[5]	33[5]	Drăgotescu	49	43
258	Poeniţa		1760	3.01[3]	43	Szabo	268	170
5	Uţa		1820	04[2]	33[2]	Pavlic	753	566

Tribună, 15; 12, 16. Peluză, 18; 12, 17 lei.

295. Premiul GUY MC. KINEY — Record
(17,27) 10.000, 3.000, 1.200, 800 lei

228	DEXTER HAN.	1	2120	3.17	1.32[2]	Cercasov	13	13
274	Jarvis	2	2200	18[1]	30	Ghinea	57	95
289	Bruma II	3	2180	18[3]	31[2]	Lucan	195	199
243	Aluniş	4	2160	19[2]	32[2]	Fischer	156	95
281	Sultana		2140	20[3]	33[7]	Zabelin	1993	562
280	Hollo		2120	20[3]	34[7]	Dobrescu	181	189
274	Eftin		2220	21[4]	30[7]	Crainic	188	180
274	Brebenea		2200	22[7]	32[6]	Litviniuc	925	562
271	Extra		2180	26[1]	34[5]	Pavlic	196	180
286	Nation		2240	29[1]	33[3]	Gaidaev	1594	4500
285	Blondella		2220	29[3]	34[2]	Szabo	718	409

Tribună, 13; 14, 15, 41. Peluză, 13; 13, 17, 25 lei. Event: Trib. 27. Peluză, 28 lei.

296. Premiul GAROAFA — Handicap
(17,52) 10.000, 3.000, 1.200, 800 lei

275	FLOARE	1	1760	2.43[4]	1.32[2]	Drăgotescu	18	22
288	Eol	2	1740	44[2]	34[4]	Dobrescu	29	20
279	Pan Worthy	3	1700	44[3]	36[3]	Borisiac	262	147
218	Zgomot	4	1700	47[7]	38[7]	Gaidaev	182	227
270	Dor de Ducă		1740	50[6]	38	Slobozenco	129	143
280	Puica		1700	50[7]	40[4]	Toderaş	2161	604
270	Grozava		1740	50[3]	38[2]	Crainic	76	118
235	Domnitor		1700	55[3]	43[1]	Filotti	9509	5440
270	Mohor		1740	3.01[6]	44[1]	Szabo	738	302
97	Zalud		1720	05[6]	47[7]	A. Bota	3663	1360
279	Lugoj		1720	2.50[4]	39[1]	Tassopol	211	255

[1]) Dist. 5 pt. galopuri repetate.

Tribună, 18; 10, 11, 18. Peluză, 21; 13, 15, 22 lei.

297. Premiul GUL — Handicap
(18,18) 9.000, 2.300, 1.000, 700 lei

277	CIURUC	1	2100	3.36[4]	1.43[1]	Gaidaev	33	50
277	Dreapta	2	2100	36[7]	43[2]	Raymer	35	25
277	Fusta II	3	2140	36[6]	41[3]	Slobozenco	206	170
260	Năluca	4	2160	36[9]	40[4]	Tassopol	85	115
247	Cartuş		2160	40[4]	42	Crotenco	85	69
255	Dracu		2100	41[9]	45[7]	Teofil	1693	881
277	Talisman		2100	42[7]	46	Pavlic	70	37
277	Zanoza		2100	43[7]	46[5]		106	129
277	Domnia		2100	44[3]	47	D. Botea	919	881
276	Cimbric		2100	46[1]	47[7]	A. Szabo	2017	755
272	Baba Dochiţa		2160	46[7]	45	Ghinea	413	720
276	Union		2160	48[9]	46	Zabelin	196	240
277	Olga		2100	—	—	Crainic	165	264[1]

[1]) Dist. 9 pt. mers neregulat.

Tribună, 33; 18, 14, 24. Peluză, 50; 24, 14, 30 lei. Event, Trib. 216. Peluză, 189 lei.

298. Premiul GORNIST — Handicap
(18,46) 10.000, 3.000, 1.200, 800 lei

286	PANDUR	1	1820	2.30[4]	1.27[6]	Dobrescu	89	75
286	Tutun	2	1800	39[7]	28[7]	Slobozenco	84	77
278	Sorvaneţ	3	1760	39[9]	30[3]	Pavlic	88	130
265	Prokator	4	1800	41	29[4]	Fischer	20	27
289	Hercegno		1760	41[4]	31[9]	Gaidaev	98	85
289	Eggy		1740	42[1]	33[2]	Drăgotescu	178	49
278	Handicap		1760	42[9]	32[4]	Borisiac	275	350
289	Peter Worthy		1700	43[6]	36[3]	Andreyewsky	69	68
286	Valenţio		1800	45[5]	32[9]	Crainic	148	182
855	Flying		1760	44[8]	31[6]	Raymer	1813	433[1]

[3]) Dist. 9 pt. mers neregulat.

Tribună, 89; 32, 32, 29. Peluză, 75; 28, 22, 23 lei.

Azi, la Băneasa

PAGINA HIPISMULUI

Răsvrătit, Don Basil, Marcella şi Favorit se întâlnesc în premiul NEGOIU

Trei handicapuri de succes.—Program reuşit

A doua reuniune a meetingului de primăvară se va desfăşura azi la Băneasa.

Ca de obiceiu, Jockey Clubul prezintă un program ales. Nimic nu lipseşte acestui program ale cărui caracteristici sunt certe indicii de reuşită.

Atracţiile zilei sunt două: handicapurile cari fiind abil întocmite vor prilejui dispute de succes şi premiul Negoiu în care vor concura o seamă de elemente specialiste ale milei cum sunt Răsvrătiti, Marcella, Don Basil şi Favorit.

Este de prevăzut o frumoasă luptă al cărui rezultat va fi desigur condiţionat de condiţia competitorilor.

O menţiune merită şi premiul Meli Melo. Pe scurt o reuniune reuşită care va ocaziona un spectacol plăcut.

Cine va câştiga?

PREMIUL KENYES

In lupta finală vor conta probabil Ciocârlan, Micşunea şi Talalka. Ciocârlan este împovărat. Este însă de altă clasă decât adversarii opuşi. In privinţa sorţilor lui de isbândă se impun însă serioase rezerve deoarece este un cal greu de încălecat pentru un băiat de grajd. Dacă Durnea va reuşi să-l silească să se întrebuinţeze, îl socotim cel mai calificat să birue. Talalka are o bună şansă în cursă. Fiind specialistă a distanţei, va fi redutabilă.

Indicăm: CIOCARLAN, *Talalka*, Micşunea.

REPRIZA INTAIA A PREMIULUI CHITILA

Smeu, Molda şi Lăncier sunt caii cari se remarcă la prima vedere. Desigur marcarea unei preferinţe este dificilă, deoarece pe hârtie au sorţi de isbândă egali. Smeu pe baza valorilor din anul trecut ar fi preferabil. Fiind însă un cal decepţionant, un eşec al lui nu este de natură să ne mire. Molda, o iapă care nu are nevoe de prea mult lucru, va juca un rol de seamă în cursă.

Indicăm: SMEU, *Molda*, Lăncier.

PREMIUL RASVRATIRE

Nippes cu descărcare lui Fanare are o bună şansă. Pericolul pentru pensionara lui Gabens îl reprezintă Lecaude. Pensionarul lui Gabor este dotat şi el ca viteză.

Indicăm: NIPPES, *Lecaude*.

PREMIUL NEGOIUL

Răsvrătit, Marcella, Favorit, şi Don Basil vor duce o grea luptă pentru victorie. Cu valorile din anul trecut, Don Basil ar fi în situaţie de superioritate, mai ales că abordează distanţa lui favorită. Marcella se comportă remarcabil dimineaţa. Roaiba pare în plină formă. O socotim deci o primejdioasă adversară pentru Don Basil. Răsvrătit va figura şi el.

Indicăm: DON BASIL, *Marcella*.

PREMIUL MELI MELO

Miami pe hârtie are un net avantaj. In plus aparţine unui antrenament în plină formă. Totuş situaţia ei nu este atât de clară. Distanţa este lungă pentru ea. Şi aşa o socotim capabilă să birue. Se mai remarcă Burgos.

Indicăm: MIAMI, *Burgos*.

REPRIZA A DOUA A PREMIULUI CHITILA

Şoimar a dovedit că a început să galopeze. Pare a fi un cal util. N'ar fi deci exclus să-şi găsească cursa. Naum care poartă o bună greutate, chiar cu o valoare medie trebue considerat periculos. Nu vom neglija nici pe Orette.

Indicăm: ŞOIMAR, *Naum*, Orette.

PREMIUL RADOTEUR

O alergare grea. Se remarcă la prima vedere Rubin, Alice, Amnar şi Etelkos.

Marcarea unei preferinţe este foarte dificilă. Noi alegem pe Alice precizând însă că nu ne-ar surprinde o victorie a lui Amnar sau Rubin.

Indicăm: ALICE, *Amnar*, Rubin.

CONCURENŢI PROBABILI

Premiul KENYES
20.000 lei — 1100 m. (L. D.)

Giuditta	41	St. Simon
Capriole	49½	Oprescu
Lily	48½	Nicodim
Lizica	49½	0
Talalka	57½	Tănase
Ciocârlan	61	Durnea
Balyhoo	53	Grecu
Micşunea	51	Urdăreanu

Pr. CHITILA — W.-H'cap
25.000 lei — 1500 m. (P. I.)
— Repriza I a —

Etelköz	63	0
Smeu	61½	Ilinca
Lăncier	56	Erescu G.
Molda	55	Gill J.
Olanita	54	Cristea R.
Luţica	52	Crişan
Băbuca	48½	Logofătu
Maffia	48	Iosza

Premiul RĂSVRĂTIRE
25.000 lei — 1300 metri (L.D.)

Tănase	51½	Oprescu
Băieţel	54	Horvat
Brelan	55½	Gill J.
Rada III	56½	0
Nippes	54	Tănase
Lily	48	0
Stamba	54	Tasim
Lecaude	52	Cucu
Fanatic	53½	0
Barcău	56	Cristea R.

Premiul NEGOIUL
30.000 lei — 1600 m. (P. V.)

Don Basil	56½	Vincent
Răsvrătit	54½	Cristea R.
Marcella	54	Gill J.
Favorit	54½	Ilinca
Tricolor	53½	0
Nae	53½	0

Premiul MELI MELO
30.000 lei — 1800 m. (P. N.)

Li Mare	58	Horvat
Rada III	55½	Cristea R.
Miami	58½	Vincent
Burgos	56½	Enescu G.
Malnoue	58½	Gill E.

Pr. CHITILA — W.-H'cap
25.000 lei — 1500 m. (P. I.)
— Repriza II-a —

Garoafa II	62	Cristea R.
Zefir	61½	Enescu G.
Lecaude	61½	0
Orette	60½	Huţuleag
Jagodka	58	Erescu A.
Şoimar	57½	Tasim
Naum	56½	Crişan
Arosa	47½	Oprescu

Pr. RADOTEUR — H'cap
30.000 lei — 2200 m. (P. V.)

Dornic	64	0
Rubin	61½	Cucu
Alice	61	Gill J.
Amnar	60½	Ilinca
Frunză	59½	Vincent
Roy	58½	Cristea R.
Etelköz	56½	Gill E.
Bien Aller	45	Oprescu

Inscrieri în importantele alergări de galop

ZIUA VII-a
Luni 29 Aprilie

Premiul TOIAG
100.000 lei — 1800 metri

Alice, Don Bazil, Boeru, Princier, Agitatote, Bien Aller, Marcella, Bock, Blank, Crainic, Liliac II, Naplom, Corsar, Amnar, Măcieş, Buburel, Mitsouko II, S. O. S., Tour de Vis, Bravo Mă, Halmei.

ZIUA XXI-a
Duminică 16 Iunie

Premiul REGAL
350.000 lei — 2300 metri

Brelan, Don Bazil, Boeru, Favorita II, L'auzelle, Bock, Liliac II, Stop, Naplom, Codru, Iortoman, Bilitis Buburel, Brancas, Szantas, Mitsouko III; Argintiu, S. O. S., Persane, Tour de Vis, Halmei.

DIVERSE

AZI LA BANEASA

● ALERGARILE vor începe la ora 15 precis.

● EVENTUL va funcţiona **în cursa a doua cu a treia** (prima repriză a premiului Chitila şi premiul Răsvrătire) şi a patra cu a şasea (premiul Negoiul cu a doua repriză a premiului Chitila).

● **PARIUL austriac va începe cu 53.884 lei. N'ar fi exclus să se apropie de 100 mii lei.**

● IN LEGATURA cu deciziunea din 17 Mai 1939, comisarii alergărilor de trap au hotărît ca restricţiunea prevăzută în acea deciziune va putea fi ridicată dela caz la caz din partea secretariatului, cu autorizarea comisarilor.

● S'A ADMIS antrenorului T. Marcu să conducă în alergările în care concurează caii proprietatea tatălui său d. R. Marcu, dar numai cai din antrenamentul său.

Situaţia herghelliilor de pur sângi

Continuăm publicarea situaţiei herghelliilor de pur sângi pe pe anul trecut.

Fraga II, a născut cu Birmah la 20 Februarie, eapă sură, peri albi în frunte, care se numeşte Fana. Eapa a fost bătută cu Birmah.,

Pauvarella, a născut cu Buzdugan la 4 Martie, eapă murgă, stea care se numeşte Burella. Eapa a fost bătută cu Prince d'Orange II

Princess Sari, a născut cu Buzdugan, o eapă, care a murit, eapa a fost bătută cu Buzdugan.

Retor, a născut cu Buzdugan la 2 Martie, armăsar murg, stea, strănut, pintenog bipedul posterior, care se numeşte Rebus. Eapa a fost bătută cu Son in Love.

Trésor, a născut cu Birmah la 1 Aprilie, eapă murgă, stea, prelungă, pintenoagă dreptul posterior, coronată stângul posterior, pintenoagă bipedul anterior, care se numeşte Torma. Eapa a fost bătută cu Birmah.

Toxa, goală cu Birmah, a fost bătută cu Birmah.

Tripole, născută cu Buzdugan la 28 Februarie, eapă murgă, care se numeşte Libussa. Eapa a fost bătută cu Prince d'Orange II.

Voilá, goală cu Blanc, a fost bătută cu Son in Love.

APARŢINÂND D-LOR D. ŢINTEA ŞI V. TOMEK

Caprice, goală cu Leu, a fost bătută cu Son in Love.

APARŢINÂND D-LUI I. VLĂDĂIANU

Dolly, a născut cu Birmah la 5 Martie, armăsar murg închis, stea, pintenog dreptul posterior, care se numeşte Dollar. Eapa a fost bătută cu Son in Love.

APARŢINÂND D-LUI I. VIDRIGHIN

Kristina, a născut cu Somogy, mânzul a murit. Eapa a fost bătută cu Somogy.

APARŢINÂND D-LUI ALEX. ZARIFOPOL

Borişka, a născut cu Birmah la 25 Februarie, armăsar murg închis, stea prelungă, care se numeşte Ban. Eapa a murit.

PRONOSTICURILE PRESEI

ZIARELE	Premiul Kenyes	Premiul Chitila (repriza I-a)	Premiul Răsvrătire	Premiul Negoi	Premiul Meli Melo	Premiul Chitila (repriza II-a)	Premiul Radoteur
Universul-Sport	Ciocârlan Talalka	Smeu Molda	Nippes Lecaude	Don Basil Marcella	Miami Burgos	Şoimar Naum	Alice Amnar
Gazeta Sport.	Ciocârlan Gr. Hananel	Băbuca Luţica	Nippes Brelan	Marcella Răsvrătit	Miami Burgos	Şoimar Naum	Amnar Rubin
Universul	Talalka Balyhoo	Maffia Smeu	Brelan Nippes	Don Basil Răsvrătit	Burgos Miami	Naum Şoimar	Amnar Alice
Curentul							
România	Talalka Ciocârlan	Olăniţa Luţica	Nippes Lecaude	Răzvrătit Favorit	Miami Malnoue	Naum Orette	Bien Aller Amnar
Timpul	Talalka Lizica	Luţica Băbuca	Nippes Lecaude	Favorit Don Basil	Miami Burgos	Naum Orette	Frunză Amnar
Ordinea	Ciocârlan Lizica	Smeu Molda	Lecaude Strâmba	Don Basil Favorit	Burgos Malnoue	Şoimar Arosa	Amnar Alice
Semnalul	Lizica Talalka	Lăncier Olăniţa	Fanatic Barcău	Marcella Nae	Rada III Li Mare	Garoafa II Jagodka	Roy Etelkoz
Jurnalul							
Evenimentul	Micşunea Ciocârlan	Băbuca Lăncier	Brelan Rada III	Răzvrătit Favorit	Miami Rada III	Orette Şoimar	Amnar Etelkoz
Cei mai indicaţi	**Talalka 3 Ciocârlan 3 Micşunea 1 Lizica 1**	**Băbuca 2 Smeu 2 Lăncier 1 Maffia 1 Luţica 1 Olanita 1**	**Nippes 4 Brelan 2 Fanatic 1 Lecaude 1**	**Don Basil 3 Marcella 2 Răzvrătit 2 Favorit 1**	**Miami 5 Burgos 2 Rada III 1**	**Naum 3 Şoimar 3 Garoafa II 1 Orette 1**	**Amnar 4 Alice 1 Frunză 1 Bien Aller 1 Roy 1**

Matchul Juventus - Victoria se dispută Sâmbătă la „Venus"

— Astăzi, roş—albaştriî susţin un match de antrenament cu Macaby —

In numărul nostru de ieri, am scris că două din matchurile divizionare din Capitală şi anume: Venus-U. D. R. şi Sportul Studenţesc-Carpaţi, s'au cuplat şi se vor disputa Duminică la „Venus".

In ce priveşte al treilea match, Juventus-Victoria, nu s'a luat o hotărîre decât aseară.

Când cele două grupări au căzut de acord să joace Sâmbătă după amiază pe arena din Splaiu.

Juventus se antrenează intens

In ciuda faptului că a eşit din cursa pentru locul trei (în lupta dintre Bucureşteni), Juventus se pregăteşte cu atenţie înaintea fiecărui match, pentrucă vrea să se claseze în orice caz la un loc mai bun, unul pe care să-l merite.

In tot timpul cât campionatul a fost suspendat, roş-albaştrii s'au antrenat cu grije, căutând să-şi menţină forma şi condiţia.

Astăzi, match de antrenament cu Macaby

Jocul cu Victoria este tot atât de greu ca şi celelalte, poate chiar mai greu. Victoria este o echipă bună, în ciuda locului pe care-l deţine în clasament, şi la Bucureşti mai ales, unde este simpatizată mult şi încurajată, face partide excelente.

In asemenea condiţiuni, antrenamentele juventiştilor sunt făcute cu mare atenţie.

Astăzi, bucureştenii vor susţine un math de antrenament pe arena „Ciocanul". Sparring-partnerul: excelenta echipă a lui Macaby.

Pregătiri mari la Cluj

CLUJ, 17. — Mănăşturenii pun mari speranţe în matchul cu Juventus. Mai ales pentru a dovedi încă odată publicului Bucureştean şi oficialităţii că nu merită retrogadarea.

Antrenamentele au decurs cu o grije deosebită, insistându-se asupra condiţiei jucătorilor.

Caravana va sosi în Bucureşti Vineri seară.

OLANDA nu va diputa nici un match cu ţările beligerante

Amsterdam, 17. — Federaţia de atletism a Olandei a luat hotărîrea ca în sezonul ce vine să nu dispute niciun match atletic cu ţările beligerante. Măsura luată de federaţia de atletism este sprijinită şi de comitetul olimpic şi este mai mult ca sigur că ea va fi adoptată de toate federaţiile olandeze.

In acelaş timp forul de atletism al Olandei a perfectat un match femenin pentru luna August cu echipa Italiei.

Turneul Lewsky în funcţie de condiţiunile financiare

Ziarul „Sport" din Sofia anunţă că Lewsky este dispus să joace la Bucureşti la 23 Aprilie cu Venus, după cum a fost invitat.

Acelaş ziar însă, scrie că singura problemă care a rămas de rezolvat este chestiunea condiţiunilor financiare, în care privinţă răspunsul trebuie să-l dea Venus.

Pe meleaguri îndepărtate

TOMA AUREL a boxat cu TOMMY KHINE

Rezultatul matchului nu se cunoaşte încă

Poşta ne-a adus ieri după amiază vestea unui nou match al lui Toma Aurel, fostul campion al Europei la ca-

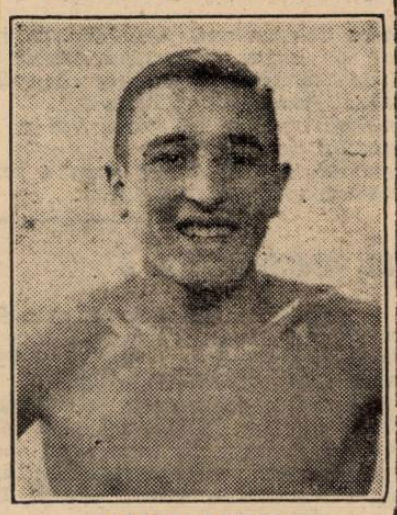

TOMA AUREL

tegoria cocoş. Compatriotul nostru a boxat la 1.000 mile depărtare de New-York, în oraşul Tavanah, acum câteva zile, cu un oarecare Tommy Khine.

Numele adversarului lui Toma Aurel nu ne este cunoscut şi posesorul acestui nume nu face parte din lotul boxeurilor consacraţi. Poate să fie însă, una din speranţele Americii, unul dintre acei oameni pe cari yankeii îi opun candidaţilor străin la titlul mondial.

Până când vom primi rezultatul matchului — evenimentele internaţionale împiedică în mod serios transmisiunile poştale — ne vom mulţumi să arătăm că, deşi faima adversarului său nu este notorie, Toma Aurel, ţinând seama că matchul fusese programat într'o regiune foarte caldă, a făcut din timp deplasarea spre a se aclimatiza şi pentru a-şi desăvârşi pregătirea.

In asemenea situaţie avem tot dreptul să sperăm un nou succes al compatriotului nostru.

D-ra Berescu a fost finalistă in proba de dublu doamne la Taormina

Concursul internaţional de tennis dela Taormina a luat sfârşit Luni.

Dintre jucătorii români, numai d-ra Berescu a ajuns în finală, la dublu doamne, (fiind secondată de d-ra Somogyi) aici însă a fost învinsă de perechea iugoslavă Kovac-Florian, care s'a revanşat astfel pentru eşecul dela Palermo.

La simplu domni tot Asboth a triumfat învingând pe Puncec, care a abandonat la începutul setului al doilea, din cauza unei răniri de mână.

Rezultatele finalelor dela Taormina au fost :

SIMPLU DOMNI: Arbóth b. Puncec 9:7, 1:0 ab.

SIMPLU DOAMNE: Ullstein b. Kovác 6:3, 6:3.

DUBLU DOMNI : De Ştefani, Taroni b. Arbóth, Szigeti 6:2, 5:7, 6 : 4.

DUBLU DOAMNE : Kovác, Florian b. Berescu, Somogyi 6:2, 6:3.

DUBLU MIXT: Florian, Pallada b. Manşutti, Taroni 6:2, 6:4.

De toate şi de pretutindeni...

IN ITALIA, CENTRE DE PREGATIRE PENTRU JUCATORI, ANTRENORI ŞI CONDUCATORI

In ultima sa şedinţă, „Il direttorio federale" al federaţiei italiene de football, a luat — în legătură cu *încadrarea, pregătirea şi controlul federal al antrenorilor, cum şi cu pregătirea şi activitatea internaţională a jucătorilor,* — următoarele hotărîri :

1. — Constituirea, cu sediul la Firenze, a unui centru de pregătire pentru jucători, conducători şi antrenori, condus de o comisie specială (din care va face parte şi d. Vittorio Pozzo).

2. — Infiinţarea unei echipe reprezentative pepinieră a echipei naţionale

3. — Organizarea unui mare turneu naţional anual pentru echipele reprezentative de zonă, formate din jucători care n'au depăşit o anumită limită de vârstă.

4. — Numirea unor mentori technici în fiecare zonă, dependenţi de comisarul technic V. Pozzo şi încadraţi în centrele de pregătire mai sus numite.

GERMANIA ŞI-A ALCATUIT ECHIPA NAŢIONALA DE RUGBY PENTRU MATCHUL CU ITALIA

Viitorul match al echipei Italiei de rugby se va disputa la 5 Maiu la Stuttgart în contra selecţionatei Germaniei

Germanii vor alinia următoarea formaţie :

Isemberg — Huebsch, Duenhaupt, Zichlinsky, Byras — Richter, Loos — Oberleutnant, Wundram, Gilbert — Thiesis, Doepke ; Unteroffizier, Wehrmann, Schroers

LA 28 APRILIE SE DISPUTA „SFERTURILE" CUPEI ITALIEI

Campionatul Italiei de football va fi suspendat din nou la 28 Aprilie, adică cu o săptămână înainte de matchul cu Germania (dela 5 Maiu).

La 28 Aprilie se vor disputa în schimb sferturile de finală ale Cupei Italiei :

1. — Juventus-Brescia 2. — Bari-Liguria ; 3. — Fiorentina-Lazio ; 4. — Modena-Genova.

Sportului românes i se deschide noui orizonturi

Straja Ţării, universitatea şi armata, vor furniza masa de sportivi

U. F. S. R. şi federaţiile vor selecţiona şi pregăti campionii

Organizarea sportului în străjerie şi universitate va da un serios impuls mişcării sportive româneşti. Iată un adevăr, pe care numai cei cu idei preconcepute nu vor să-l admită.

Paralel cu aceasta, noua îndrumare pune o serie de probleme organizaţiilor noastre sportive.

Este vorba mai precis de a se găsi formula care să armonizeze preocupările Străjii Ţării şi universităţii şi în curând ale armatei, cu interesele U. F. S. R.-ului şi ale federaţiilor sportive ca organe de specialitate.

Nu vom cădea şi noi în greşeală pe care unii conducători au făcut-o atunci când auzind de iniţiativa Străjii Ţării, a universităţii şi armatei (căci regulamentul pentru educaţia fizică în armată a devenit fapt implinit) au şi văzut în aceasta, dispariţia sportului din iniţiativa particulară, ruina federaţiilor şi alte bazaconii.

Este o falsă interpretare, care nu trebuie să mai planeze asupra unei iniţiative minunate şi care va da excelente rezultate.

U. F. S. R. va rămâne şi de acum înainte ceea ce este : organul de conducere, coordonare şi control a întregei activităţi sportive, cu singura diferenţă că rolul ei în viitor va fi şi mai important, va constitui un organ intermediar între organizaţiile sportive existente şi Straja Ţării, universităţi şi armată.

Federaţiile sportive vor rămâne şi de acum înainte cu autonomia lor, ocupându-se fiecare de organizarea şi îndrumarea sportului respectiv.

In plus, ele vor colabora ca organe de specialitate.

Cu cele trei instituţii, urmărind elementele de valoare, selecţionându-le, antrenându-le şi îndrumându-le metodic.

Iată aspectul cel adevărat al acestei probleme, iată înlăturată orice confuzie şi interpretare falsă, iată spiritul în care va trebui să se lucreze de acum înainte pentru a se ajunge ca mişmarea sportivă românească să dea întregul ei potenţial.

Este desigur datoria conducătorilor instituţiilor interesate de a stabili amănuntele de colaborare. Noi nu am dat de cât principii cu totul generale, indicând spiritul în care va trebui să se lucreze şi care va trebui să fie a unei colaborări perfecte.

In fond, ceea ce este pe cale să se înfăptuiască în sportul românesc, nu este altceva decât ceeace se întâmplă în ultimul timp cu mişcarea sportivă italiană şi germană.

In Italia, există un Comitet Olimpic Naţional (C.O.N.I.), rol pe care la noi îl ocupă U. F. S. R. şi care coordonează interesele sportive ale organizaţiilor G. I. L., G. U. F. şi Dopo Lavoro.

Şi tineretul italian şi studenţimea ca şi muncitorii au organizaţiile lor sportive, concursuri şi campionate.

Intre ele şi federaţii este însă un permanent contact, de pe urma căruia sportul italian a atins culmile de astăzi.

In Germania, există un Reichsport fuehrer, dar şi tineretul german ca şi cel din Kraft durch Freude ca şi armata au organizaţiile şi competiţiunile lor.

Pretutindeni însă, s'a ajuns la o colaborare menită să ducă sportul spre culmi nebănuite.

Sportul în străjerie, universitate şi armată, iată dezideratul de mult dorit de toţi cei care se îngrijesc de progresul sportului românesc.

Camor

Editura Societăţii Anonime „Universul", Bucureşti, Str. Brezoianu No. 23—25 — România

Taxa poștală plătită în numerar conform aprobării dir. generale p. t. t. nr. 24.464/939

2 LEI

UNIVERSUL

8 PAGINI
107-1940

Redacția și Administrația: Palatul „UNIVERSUL" str. Brezoianu 23—25. Telefon: Centrala 3.30.10; Redacția 4.21.81. Redactor responsabil EUGEN DUMITRESCU

Proprietar: „Universul", S. A.
Adm.-delegat: STELIAN POPESCU
Inscris sub No. 167, Trib. Ilfov

Nr. 107. — Anul III BUCUREȘTI. — Sâmbătă 20 Aprilie 1940

ABONAMENTE:
Pentru grupări sportive 1000 lei anual
1 an LEI 500
6 luni LEI 270
3 luni LEI 150

CENTRALA „ASOCIAȚIUNII"

CICLIȘTII ROMANI vor fi invitați în „TURUL PRIMARIEI"

„NEUES WIENER TAGBLATT" sosit ieri în Capitală, anunță că federația ciclistă din Ostmark va organiza și în această primăvară tradiționala cursă „Turul Primăriei", care se aleargă în jurul primăveriei din Viena, pe o distanță de 100 de km. (un tur măsoară 600 de m.).

Cursa se va alerga în ziua de 19 Mai și au fost invitate echipele cicliste ale Elveției, Jugoslaviei, României, Ungariei și Danemarcei.

S'a renunțat la matchul VENUS - Lewsky (Sofia)

Am scris ieri că angajarea echipei bulgare Lewsky pentru un joc cu Venus la 23 Aprilie s'a oprit la capitolul condițiuni financiare.

In cursul zilei de ieri am fost informați că organizatorii au renunțat la turneul Lewsky pentrucă nu s'au înțeles asupra modului cum să se plătească bulgarilor indemnizația cuvenită.

F. C. Sete din nou învins în campionatul Franței

In etapa de Duminică a campionatului francez s'au înregistrat două surprize: F. C. Sète a fost învins pe teren propriu de Montpellier, iar St. Etienne a fost sdrobit de Nice.

Iată rezultatele:

C. A. Paris-Excelsior	4-1
Le Hâvre-Boulogne	2-0
Lens-Arras	6-1
Reims-Rouen	3-1
Cannes-Antibes	3-1
Nice-St. Etienne	7-0
Toulouse-Nîmes	3-1
Montpellier-Sète	3-2
Girondin-Bordeaux-Alès	8-0

David din nou într'o acțiune salvatoare. Flancat de Demaria și Bertoni, venusistul mai poate totuș să sară la minge.

Tănăsescu semifinalist la Roma

Cuplul românesc a fost eliminat ieri din „CUPA NAȚIUNILOR"

Roma, 18. — **Sferturile de finală ale turneului internațional de tenis dela Roma au rezervat un mare succes campionului român, Const. Tănăsescu.**

Intr'adevăr, Tănăsescu întâlnind pe jucătorul italian Bossi, l-a învins pe acesta cu multă ușurință, calificându-se astfel pentru semifinală.

Celealte două sferturi de finală au revenit lui Puncec și Pallada. De remarcat că acesta din urmă a dispus de italianul Romanoni.

In „Cupa Națiunilor" cuplul românesc Tănăsescu-Schmidt a fost învins de perechea italiană De Stefani-Taroni.

Iată rezultatele de azi:

SIMPLU DOMNI: Tănăsescu **b. Bossi 6:1, 6:3; Puncec b. De Stefani 6:1, 6:3; Pallada b. Romanoni 2:6, 6:2, 6:3.**

CUPA NAȚIUNILOR: Italia A (De Stefani—Taroni) b. România (Tănăsescu-Schmidt) 6:4, 4:6, 6:4, 8:6; Italia D (Martinelli, Gaviraghi) b. Ungaria (Arbóth, Szigeti) 5:7, 6:2, 5:7, 6:3, 7:5.

„Națională" de football s'a înapoiat ieri, ruptă de oboseală și cu două ore întârziere

— „N'am văzut niciodată un portar mai obosit decât un half-centru" — „Reuter a făcut o partidă extraordinară"

La ora 9.40 dimineața, primul lucru de care am întrebat în gara de Nord a fost dacă acceleratul 102 are vreo întârziere.

Surpriza n'a fost mare, dar întârzierea da.

Căci am aflat, că trebuia să așteptăm două ore (întârziere anunțată pe o placardă mare) până la sosirea echipei naționale de football. Pentrucă pe ea o așteptam; pe ea și pe David.

Dușul a fost tot atât de rece pentru noi ca și pentru puținii sportivi veniți în întâmpinarea jucătorilor.

In două ore însă, ce să faci? Cum să le pierzi fără să pleci din gară?

Norocul nostru a fost... Nicu Teodoru-Chibrit (cum vedeți nu a murit, din contră e sănătos...) care ne-a ținut o șuetă de vreo oră și jumătate. In care timp am constatat că nu și-a pierdut verva-i inegalabilă, dar că am pierdut bine timpul.

*

Și pe nesimțite, s'a făcut și 12 fără 5, când acceleratul 102 și-a făcut apariția.

Agitația a fost mai mică de cum ne obicinuisem.

Lume puțină; oficiali nici atât. Doar d-nii Matei și Spiridon. Restul, confrați, fotografi și rude sau prieteni ai jucătorilor.

Prea puțini entuziaști, desigur. Mai ales că după plimbare matinală până la gară, au trebuit să se înarmeze cu un car de răbdare, pentru două ore de așteptare.

*

Iată-i și pe jucători.

Care ne-au impresionat profund.

Pricina?

Oboseala li se întipărise puternic pe obraji. Negrii de oboseală și nesom, au coborît unul câte unul din vagon.

Iată-l pe Mihăilescu care coboară sprinten, parcă-i gata să joace un match cu prelungiri. După el coboară „pechinezul" (e vorba de Gică Popescu), care parcă a mai crescut.

Apoi descinde d. dr. V. Economu, urmat de Petrică Rădulescu, Lengheriu, David — cu fața plină de sgârieturi (plonjase bietul Mircea și se juluise), etc.

Intre timp, Baratky, Juhasz și Vintilă se fofilaseră prin spatele grupului și au dispărut mai înainte ca cineva să le dea de urmă.

*

Ce au declarat jucătorii?

Un mare lucru.

Toți au fost de acord că sunt foarte obosiți, că acest voiaj a durat prea mult.

De match au vorbit prea puțin.

Sfera, de pildă, a fost dintre puținii care a mai avut... puteri

(Continuare in pag. 3-a)

Echipa națională, la sosire, în Gara de Nord

Football Football Football Football Football Football Football

Ce echipă va juca la Budapesta?...

Nu se poate vorbi de ea până când nu se inapoiază in Capitală d. general Gabriel Marinescu

Regele!"... Echipa națională a Regelei". Echipa națională a susținut matchul cu Italia. Să ne ocupăm de partida cu Ungaria, dela 19 Mai.

La Budapesta va juca aceeași echipă, care a jucat la Roma sau va pleca alta?

Este o întrebare, la care nu se poate răspunde încă.

Pentrucă înainte de a se pronunța, căpitanul național așteaptă o dispoziție precisă din partea domnului general Gabriel Marinescu, care se înapoiază în Capitală, la 21 Aprilie.

*

Problema este următoarea.

La Budapesta va juca o echipă românească, una respectând o proporție etnică dinainte stabilită sau cea mai bună formație, pe care o poate alinia foot-ballul nostru?

Până când această problemă nu va fi soluționată nu se poate vorbi despre echipa națională.

*

„In orice caz prima echipă nu va suferi multe modificări, a declarat selecționeurul unic. Echipa secundă va fi alcătuită însă după criterii noui".

*

Pregătirea și selecționarea echipelor vor fi făcute cu mai multă atenție și pe o scară mai mare.

Selecționeurul unic va pleca în provincie pentru a urmări forma jucătorilor în matchurile de campionat.

In Capitală, la partidele de antrenament vor fi aduși mult mai puțini jucători decât până acum.

Convocări

● „ORPHEUS" convoacă pentru le 3 jum. d. a., pe terenul „Velodrom" pe următorii jucători: Lache, Halkusi, Bădoiu, Pacoscu, Hartz-Haropol, Lazăr, Lecolaș, Cristea, Giovanidis, Vasiliu, Papaiane, Cristea și Aristide Economu.

● „CICLOP" convoacă la ședință, întreg comitetul pentru Vineri 19 Aprilie c., ora 21, în str. Vasile Lascăr nr. 109.

Este de dorit și strict necesar ca cel puțin acum, când sunt de rezolvat chestiuni urgente și vitale pentru asociație, să nu lipsească nici un membru, contrariu asociația va avea mult de suferit.

● C. A. OBOR convoacă Duminică 21 c., ora 12 în fața tutungeriei, în vederea matchului cu „Herăstrău" pe următorii jucători: Silică, Gavrilă, Ionel, Titi, Mitrofan G., Mitică, Militaru, Florică (Grecu), Nițescu, Chinezul, Soni, M. Petculescu și Tudor, precum și pe ceilalți jucători și juniori.

● COLȚEA convoacă pentru astăzi 19 Aprilie c., pe terenul Unirea Tricolor la ora 14.30 pe toți jucătorii echipei prime și juniori în vederea matchului de antrenament cu Dacia Traiană.

● GENERALA convoacă pentru astăzi 19 Aprilie c., ora 20,30, la sediu pe toți jucătorii și comitetul la ședință.

● BIRUINȚA convoacă pentru astăzi la orele 16.30 pe terenul său, la antrenament, pe următorii jucători bătrâni: Calciu, Sile Georgescu, Cociu, Pantu, Boblea, Sandu Ionescu, Dragnea, Rudy, Ionică Georgescu, Crețu Lele, Moldoveanu Gh. și Karly Oprescu.

Toți jucătorii sunt rugați a-și duce echipament, dacă au și să nu absenteze.

Antrenamentul se va face sub conducerea lui Ștefan Boblea.

● DACIA TRAIANA convoacă pentru Vineri 19 Aprilie crt. la orele 14 pe terenul Unirea-Tricolor toți jucătorii în vederea matchului de antrenament cu Colțea.

La orele 20.30 sunt convocați la sediu toți membrii din comitet pentru ședința în B-dul Ferdinand 146.

● SPORTUL STUDENȚESC convoacă ... Vineri 19 Aprilie la ora 19, la sediul din str. Vasile Lascăr 9. Toți juniorii.

Grupări neafiliate

F. C. RAHOVA—F. C. BELU 4-3 (0-1)

Ieri s'a disputat matchul dintre echipele de mai sus, care s'a soldat cu victoria primilor. După cum arată și scorul, matchul a fost viu disputat. Au marcat de la F. C. Rahova: Vlădescu, Zanea și Drăgușin (2). Dela F. C. F. C. Belu: Pledescu, Titi, Gogu.

A. S. EUROPA—F. C. RENII 3-2 (0-0)

In cadrul campionatului grupărilor neafiliate, eri pe terenul „Renii" gruparea d-lui ing. Ștefan Constantinescu, a înregistrat un nou succes, învingând la limită, tânăra și avâtata echipă a „Renilor".

CLASAMENTUL ECHIPELOR

Europa	9	9	0	0	36: 8	18
Dristor	8	6	1	1	21:12	13
F. C. Reni	9	4	3	2	21:15	10
Capitol	9	4	3	2	21:20	10
Riviera	8	3	3	2	26:21	8
Călărași	9	3	4	2	17:20	8
Olt'al	9	3	4	2	14:20	8
Pandurii	9	2	4	3	17:26	7
Vulturul	9	0	5	4	11:22	4
A.S.E.B.	9	0	5	3	15:31	3

Marți 23 Aprilie

Venus joacă la Craiova iar Unirea Tricolor la Ploești

Două din echipele bucureștene și anume Venus și Unirea Tricolor, au fost invitate și au acceptat să joace în provincie Marți 23 Aprilie.

Venus va juca la Craiova cu F. C. Craiova, iar Unirea Tricolor — după ce se va înapoia dela Arad — va pleca la Ploești unde va întâlni pe F. C. Ploești.

„Völkischer Beobachter" :

Jugoslavii au meritat pe deplin victoria...

In echipa Germaniei s'a resimțit lipsa lui Sesta...

Victoria dela Viena a echipei Iugoslaviei, este desigur marea senzație a sezonului de primăvară. Cu atât mai mult cu cât în echipa gazdă au jucat nu mai puțin ca 8 jucători vienezi și echipa Germaniei n'a suferit înfrângere pe teren propriu de multă vreme.

„VÖLKISCHER BEOBACHTER" DESPRE INFRANGERE

Presa germană consacră articole lungi acestei înfrângeri neașteptate, analizând cauzele ei.

Iată ce scrie de pildă ediția din Viena a ziarului „Völkischer Beobachter".

— *Cauza principală a eșecului este slaba comportare a unora dintre jucătorii noștri. In primul rând a jucat slab Janes, care a îmbrăcat cu acest prilej pentru a 50-a oară tricoul național. S'ar putea întâmpla că sistemul de joc vienez să-l fi zăpăcit pe fundașul din Düsseldorf, obișnuit cu sistemul de joc englezesc, dar fără îndoială că tovarășul său Schmaus, rănit la începutul jocului, a fost mai bun, deși schiopăta. Absența lui Sesta a fost foarte mult resimțită de echipa germană.*

Un alt punct slab în echipă a fost acela al mijlocașului centru. Hofstädter nu putea face nimic cu rapida tripletă a iugoslavilor. Din această cauză mijlocașii de margine Hanreiter și Skoumal au fost nevoiți să joace mai mult la centru, lăsând astfel liber extremele.

La înaintare Binder a fost de nerecunoscut. Nu i-a mers jocul deloc ca inter iar ca centru înaintaș și mai puțin. Gauchel a fost și el slab.

Iugoslavii au meritat pe deplin victoria. Glaser *în poartă s'a comportat excepțional, dovedind că poate concura cu succes pe orice portar din Europa. Fundașii, au contribuit și ei în mare parte la această victorie triumfală, deși uneori au jucat cam excesiv de dur. Mijlocașul stânga* Lechner *este un jucător de cea mai bună clasă. Eroii atacului au fost Glișovici și Woelff.*

Rândurile de mai sus pun, fără îndoială, într'o lumină cu totul favorabilă footbalul iugoslav, care este sortit să obțină încă rezultate mari, în cursul acestui an.

Shoturi și bare

AUER e pomenit în ziarul de specialitate din Budapesta „Nemzeti Sport", în legătură cu un goal superb marcat de Mester în matchul Pjpest-Szeged (3:2).

„Mester a marcat goalul victorios într'o manieră, cum n'am mai văzut decât la Auer" — scrie „Nemzeti Sport".

*

Nemes (Kispest) și dr. **Sárosi** (Ferencváros) sunt în fruntea goal-getterilor campionatului ungur cu 17 goaluri. Urmează **Olajkar II** (Kispest) cu 16 goaluri.

Venus s'a antrenat ieri

Sp. Studențesc se antrenează azi — Ultimile preparative în vederea programului cuplat de Duminică —

Campionatul a învins matchul dela Roma.

La numai trei zile de la acel 2:1 de pe „Stadio del Partito" interesul pentru proba națională e din nou extraordinar.

Explicația este, desigur, că etapa de la 21 Aprilie are o importanță hotărâtoare pentru clasamentul final.

*

Mai întâi este matchul Venus—U. D. R., care poate aduce alt leader și va readuce în arenă — de data aceasta sigur — pe eroii de la Roma: David, Sfera, Iuhasz și Lupaș.

Pentru întâlnirea de la 21, Venus s'a pregătit intens.

Ieri a făcut un antrenament sever sub conducerea lui Ianosi.

Au participat și jucătorii de la Roma. Dar ca spectatori; mai degrabă curiozități.

*

„Dacă David va apăra numai pe jumătate cât a apărat la Roma, U. D. R. nu ne poate învinge, spune Sfera. Pentrucă nici Spielman nici Pop Vasile, nici Zsizsik nu pot fi Piola".

*

Sportul Studențesc, al doilea protagonist al cuplajului din Splaiu, se antrenează azi, la A.C.S.A.

Vor participa toți jucătorii. Inclusiv vedetele Mihăilescu și Gică Popescu.

Pentru Duminică va alinia formația obișnuită. Inter stânga? Se va decide azi după antrenament.

SPECTACOLE

Teatre

OPERA ROMANA: Liliacul.

NAȚIONAL: Magda.

STUDIO: Să divorțăm.

LIGA CULTURALA: Imbrăcați pe cei goi.

MUNCA ȘI VOE BUNA: D-ii de Pourceaugnac și D-l de cristal și d-na de bronz.

REGINA MARIA: Amorsnrdl rd

REGINA MARIA: Amorul e francez

SARINDAR: Premieră: Omul care s'a jucat cu viața.

COMOEDIA: Un băiat și jumătate.

SAVOY: Moritz al II-lea.

ALHAMBRA: Alhambra în floare.

Cinematografe

CINEMA SCALA: „Elisabeth și Essex și jurnal Paramount.

ARO: S'au cunoscut și s'au iubit și jurnale.

CAPITOL: Când femeea spune.... Nu! și jurnale noui.

„TRIANON" Tyrone Power — Sonja Henie în „Steaua Nordului" Jurnal nou Francez de război și Paramount.

CARLTON: Mezalianța, jurnale Fox și Paramount.

REGAL: „Beau Geste" și jurnal Paramount.

SELECT: Apus de glorie.

FEMINA: Filcele d-nei Masters.

A. R. P. A.: S O S. (Carfax), partea II-a și ultima.

ROXY: Vrăjitorul din Oz

PALAS BULEVARD: Vestul sălbatic și Dragostea mea te cheamă.

FORUM: Copilașul domnișoarei și Brigada Nordului.

ELYSÉE: Ultimă aventură a lui Sherlock Holmes și Gorila.

OMNIA: Comoara din insula piraților, operă complectă și Jurnal românesc

AIDA: Antanta cordială și Stan și Bran aviatori.

AMERICAN: Sudan și Femei.

BIZANTIN: Stăpânul junglei (operă complectă).

BARCELONA: Viața, patimile și învierea Domnului, Golgotha și Jurnal românesc O. N. T. R.

COTROCENI: Visul unei prințese și Union Pacific.

CARMEN: Oameni cu aripi și Aripi românești și Adio pentru totdeauna.

DACIA: Când felinarele se sting și Oameni de sacrificiu.

DICHIU: Vin ploile și Evadatul din Insula Dracului.

DIANA: Cântecul eroilor și Albă ca zăpada și cei 7 pitici.

FLORIDA: Nopți de groază în Hong Kong și Prezicător fără voie.

FRANKLIN: De-aș fi rege și Luna de miere la Paris.

EDISON: Cauciuc și Stan și Bran alpiniști.

GLORIA: Prizonierele destinului și Nopți în Hong Kong.

GRAND: Albă ca zăpada și cei 7 pitici și Desmoștenitii soartei.

ILEANA: Primul sărut și Nu sunt criminal.

IZBANDA: Femei și Așa-i Parisul.

LIZEANU: iTgenii și Trei camarazi.

LIA: Ultima noapte și Nebuniile vacanței.

LUCIFER: Secretele Mării Roșii și Serenada primăverii.

MARCONI: Doi camarazi, Sabotaj și Jurnal de război Paramount și Trupă de reviste și comedii D'Ayol.

MILANO: Adio d-le Gips și Cuibul

MARNA: Razia, Plăcerea nebunilor și Trupa de reviste Titi Mihăilescu.

MODEL: Foc de arme în Arizona și Zaza.

MIORIȚA: Andy Hardy milionar și Valsul nemuritor.

NERO: Cavalcada fantastică și O față căzută din cer.

NONI: Zorro (operă complectă) și Jurnal.

NISSA: Union Pacific și Hoț de femei.

ODEON: Prizonierele destinului și Ea și el.

PACHE: Stăpânul junglei (operă complectă) și Jurnal românesc.

PARIS: Comoara din Insula Piraților. Opera completă.

PAX: Nașterea, viața și patimile lui Iisus Hristos.

RAHOVA: Femei și Eroul din Far-West.

RIALTO: Dincolo de ziduri și Honolulu.

REX: Moartea obosită și Ora fatală.

SPLENDID: Copilașul domnișoarei și Romanța întunericului.

TOMIS: Emigranta și Holiwood Hotel.

TRIUMF: Diavolii roșii (operă complectă).

UNIC: Ultima noapte și Nebuniile vacanței.

UNIREA: Ea și el și Jertfa supremă.

VOLTA-BUZESTI: Carnavalul alb și Huckleberry.

VENUS: Golgota, Josette și Jurnal.

VOLGA: Miezul nopții și Caval-

Football Football Football Football Football Football Football

Comentariile italiene recunosc toate că David a fost asul echipei române

...şi că „squadra azzurra" merita victorie netă, la câteva puncte diferenţă

O succintă trecere în revistă a comentariilor presei italiene după matchul de la Roma conduce la două constatări, care se impun cu forţă.

1. Echipa italiană renaşte şi ar fi meritat o victorie mult mai netă.

2. Cel mai bun om alături de Piola şi salvatorul echipei române a fost David.

Iată acum câteva pasagii privitoare la jocul echipei noastre.

„IL LITTORIALE..."
(Giorgio Boriani)

„Făcând totalul, avem acum o naţională demnă de a avea încrederea noastră. Va fi nevoe dreşte să revedem câteva roluri, mai ales dacă Pagatto şi Demaria nu vor arăta o îmbunătăţire, dar când va putea reintra Ferraris II, când echipa va putea să aibe un antrenament mai mare cum va fi în partida cu Germania, atunci da, vom fi făcut un frumos pas înainte. Acum ne reconfortează ideea că pe drumul reconstrucţiei mergem cu pas sigur.

Românii nu au desiluzionat. Măsurile luate la Bucureşti pentru întărirea footballului naţional încep să se facă simţite. Românii posedă o Naţională proaspătă, vivace. Prima linie a ei este mai puţin practică, mai puţin solidă în compartimentele retrase. Dar chiar în acest atac nu lipsesc jucători buni, ca Baratky.

In apărare, doui oameni au dominat net: portarul David, care s'a impus prin ploanjoane magnifice, demonstrând un curaj de leu şi Vintilă, mijlocaşul extrem de repede şi compion de viteză. In afară de aceşti oameni au mai plăcut mult fundaşii shooteuri puternici şi rapizi în intervenţii şi mijlocaşul centru.

Intre ceilalţi, bine Mihăilescu şi foarte rău Reuter, din cauza atacurilor contra lui Piola, care îi fusese dat în grije.

„GAZZETTA DELLO SPORT"
(Mario Zoppa)

...Contraofensivele române au rămas fără efect şi fără continuitate, cu rare deschideri pe aripe şi shoturi înainte, fără direcţie precisă, aşa ca la rugby.

In urma unei astfel de faze, ajutată şi de o alunecare a lui Pagotta, a venit punctul lui Baratky, neaşteptat şi norocos. In tot restul matchului manevrele încercate de români au rămas în stare de pură intenţie, fie că balonul era prins de tehnica superioară a lor noştri fie că mai totdeauna se făcea vizibilă neprecizia, ce i-a caracterizat pe români.

In primul rând, Reuter a vrut să întrecă în tehnică pe jucătorii noştri, dar nu a reuşit nici pe departe să facă partida dela Bucureşti.

Iuhasz aproape l-a ajuns în nesiguranţă. Vintilă s'a făcut remarcat în prima parte a jocului prin jocul dublu, pentrucă să decadă spre sfârşit. Fundaşii au opus o rezistenţă dârză. Lengheriu este însă mai sigur decât Sfera".

DAVID ŞI PIOLA

„Nu trebuie să uităm pe portarul David, căruia românii îi datorează o serie de salvări frumoase, dintre care vre-o două shoturi absolut superb apărate, prin precizie şi curaj. A parat o mingie a lui Piola, aşa cum puţini ar fi reuşit să o facă şi a primit un goal dela acelaş, numai graţie admirabilului reflex al italianului.

In rezumat, echipa română a fost o mică echipă agilă, viguroasă şi combativă".

„CORRIERE DELLA SERA"
(Emilio de Martino)

„Echipa română, în general nu a dat, desigur, un spectacol de joc frumos. In ansamblu a părut mai degrabă eronată. Sfera, Vintilă, Bindea şi Baratky au făcut excepţie. Toţi românii s'au bătut totuşi cu un suflu, cu o voinţă şi rapiditate, care merită cel mai viu elogiu. Nu era uşor de jucat împotriva lor.

Şi a fost un moment, când au luat avantajul, în primul minut al reprizei a doua, în care puteam să ne temem de rezultat. Era nenorocire dacă echipa italiană ar fi fost ne unită sau şi-ar fi pierdut controlul nervilor. Dar azzurrii au apărut mai buni tocmai atunci când partida, după inutilul asediu al porţii adverse şi goalul-surpriză al românilor, devenise dificilă.

Atunci s'a văzut echipa noastră învingând, contraatacând decisă şi cucerind punctul cu valoarea acţiunii sale. Şi publicul s'a ridicat în picioare, s'a înseninat. Din acel moment public şi echipa au mers împreună spre victoria, care nu putea fi scăpată. E acesta faptul care ne dă încredere şi convingere".

„LA STAMPA"
(Vittorio Pozzo)

„Rezultatul nu reflectă desfăşurarea matchului. Cei cari nu au asistat la întâlnirea aceasta se vor gândi, ca prim lucru, la un echilibru de acţiuni sau la o superioritate italiană...

...echipa italiană ar fi trebuit mai mult decât ar fi putut să încheie matchul cu diferenţă mai mare de puncte.

*

...oaspeţii nu au isbutit, în total în prima repriză să se arate periculoşi nici măcar odată, în timp ce în a doua parte a jocului au ajuns de două ori a fi primejdioşi şi singurul lor shoot merituos a fost acela care le-a adus punctul şi încă şi acesta la o acţiune, pe care arbitrul liniei a semnalat-o ca falsă din cauza offsideului.

LA O POARTA...

„Efectiv, partida s'a jucat treisferturi din timp în jumătatea de teren a românilor — până când s'a transformate — de exemplu în jumătatea de eră următoare punctului marcat de Baratky — într'un joc la o poartă.

*

Individualităţi de valoare în portarul David, în mijlocaşul stânga (?) Vintilă, în aripa dreaptă Bindea. Dur şi decis jocul fundaşilor".

„Naţionala" de football s'a înapoiat ieri

(Continuare din pag. I-a)

să ne spună câte ceva: *„a fost un match greu, epuizant, în care David a fost cel mai bun, iar Reuter — după mine — a făcut o partidă extraordinară".*

*

Bogdan, înainte de a dispare, a aruncat un „banc":

„Niciodată n'am văzut un portar mai obosit decât un half centru".

Aţi înţeles, desigur, că este vorba de David (nu, zău! băiatul acesta merită din partea federaţiei, dacă nu o primă de încurajare, cel puţin o plachetă!)

*

Incet-incet, grupul s'a refăcut la capătul peronului, fotografii şi-au făcut datoria şi apoi toţi au „rupt rândurile" şi s'au împrăştiat.

Turneul la Roma şi-a consumat ultimul act.

Ţara Galilor a învins Anglia cu 1-0

Sâmbătă s'a jucat pe stadionul Wembley de lângă Londra matchul internaţional de football dintre ţara Galilor şi Anglia.

Ţara Galilor a câştigat cu 1:0 (1:0).

A. M. E. F. A. are un nou centru înaintaş pentru matchul cu Unirea Tricolor

Conducerea grupărei arădene A.M.E.F.A. a reuşit să cadă de acord cu Sparta din Mediaş în ce priveşte transferarea jucătorului Ludwig.

Acesta a fost încercat Duminica trecută, în cadrul matchului amical cu Gloria, şi dând satisfacţie, este mai mult ca sigur că va juca centru înaintaş în matchul de campionat împotriva Unirei Tricolor.

„Rezultatul este mult mai bun"

Preşedintele C.A.M.T. a felicitat echipa naţională la Roma

La Roma s'a primit printre altele următoarea telegramă prin legaţia română din capitala Italiei.

Desigur conţinutul ei va umple de bucurie sufletul tuturor sportivilor români, dovedind până la evidenţă imensa satisfacţie care a produs în ţară comportarea echipei noastre naţionale la Roma.

„ECHIPEI DE FOOT-BALL
LEGATION ROYAL ROUMAIN
Roma

Ca unul care zeci de ani de zile cercetez Italia şi cu desinteresata iubire mă frământ pentru apropiere şi colaborare frăţească italo-română acum în ziua de azi de mare importanţă profund impresionat de jocul dv. splendid cu cea mai profundă bucurie şi sinceră însufleţire vă felicit pe toţi împreună cu conducătorii dv. distinşi şi pe fiecare în parte şi în special pe iubiţii noştri reprezentanţi ai scumpului nostru Banat.

Rezultatul este mai mult ca bun şi frumos şi prin aceasta aţi făcut un mare serviciu ţării noastre şi în fine o strălucită propagandă fiecărui român documentând lumei care nu ne cunoaşte că nu suntem sabotici, necivilizaţi din Asia, iar iubiţilor noştri fraţi italieni că meritâm simpatia lor frăţească şi consideraţiunile lor calde de oarece ştim să ne luptăm cu toţii cu aceiaşi însufleţire, energie şi foc ca şi d-lor.

Să trăiţi cu toţii, la mulţi ani spre binele şi bucuria Românei Mari.

Să trăiască fraternitatea italo-română.

INSPECTOR GENERAL
INGINER FAUR, PREŞEDINTELE DE ONOARE C.A.M.T."

Juventus şi-a verificat ieri forma şi echipa pentru matchul cu Victoria

In match de antrenament şi cu un Prassler în vervă extraordinară, roş-albaştrii au învins Macaby cu 7-3 (2-01-22-12-0)

In cursul după amiezii de ieri, pregătirile Juventusului în vederea jocului de mâine cu Victoria, au luat sfârşit. Şi modul cum s'a desfăşurat acest ultim antrenament justifică încrederea roş-albaştrilor în rezultatul final al matchului cu Victoria.

Antrenamentul din Dudeşti a constat dintr'un joc la două porţi în patru reprize a câte 25 de minute.

Roş-albaştrii au încercat mai multe formule de echipă pentru a ajunge la aceia definitivă care va fi opusă Victoriei.

Echipa definitivă nu va fi alcătuită decât astă-seară, când se va şti precis dacă Oană va putea juca.

INVINGATOR CU 7—3!

Antrenamentul a dat şi un învingător: pe Juventus, cu 7:3, pe reprize, rezultatul evoluând astfel: 2—0, 1—2, 2—1, 2—0.

Şi Juventus s'a prezentat în condiţiuni optime. A fost o verificare plină de promisiuni, căci forma excelentă arătată eri de Juventus a avut darul să creeze o atmosferă de optimism robust.

PRASSLER, PRASSLER!

In mod special, un om s'a detaşat din cei 22 de jucători. Este vorba de Prassler, care a fost un rege pe teren. A făcut ce-a vrut şi totul i-a reuşit. Intr'un cuvânt, a fost într'o vervă extraordinară. Şi el singur a marcat 5 sau 6 goaluri.

După el s'a remarcat Variassy, care — după toate probabilităţile — îşi va face reintrarea mâine.

Sadowsky a apărat foarte bine, iar Petrescu s'a impus dintre halfi.

MACABY...

...în ciuda scorului, a fost poate tot atât de bun ca şi Juventus, dar i-a lipsit Kiss din linia de mijlocaşi şi un... Prassler în linia de atac.

Cel mai bun dudeştean a fost Hoffmann, care a înscris unul din cele 3 goaluri. Restul a fost marcat de Moisescu şi Hermann.

UNIVERSUL SPORTIV

B O X

Amănunte complete asupra organizării campionatelor naționale de amatori

Pentru o cât mai reușită prezentare a campionatelor naționale, care se desfășoară Sâmbătă 20 și Duminică 21 Aprilie a. c. în sala „Inainte" din calea Șerban Vodă nr. 211, F. R. Box-ul a luat măsurile dictate de împrejurări în vederea asigurării unei reușite cât mai depline.

Un serviciu de ordine executat de delegați ai F. R. Box și organe polițienești, va observa cu strictețe ca buna rânduială, atât la intrările în sală, cât și în cuprinsul ei, să domnească în tot decursul campionatelor.

Publicul spectator își va procura bilete la ghișeele de vânzare care se găsesc în afara sălii, iar accesul publicului în sală se va face prin trei intrări, două pentru locurile din incintă și scenă și una pentru galerii.

Reuniunile de campionat vor începe la ora 20½ și se vor termina înainte de ora 24.

TABLOUL OFICIALILOR

Judecători, d-nii: C. Aureliu, Al. Aureliu, C. Dragomirescu, Ion Ionescu, C. Ionescu, C. Leoveanu, I. Stătescu.

Cronometrori, d-nii: I. Ceaureanu, C. Ionescu, C. Leoveanu.

Medici, d-nii: căp. dr. V. Coferu, dr. I. Craft, căp. dr. Traian Dumitrescu, dr. N. Erena, dr. C. Popescu-Herasca, dr. A. Siligeanu.

SECUNZII

La colțul concurenților nu vor funcționa decât secunzi calificați, absolvenți ai școalei de secunzi F. R. Box.

Au fost desemnați următorii secunzi: Grigore Matei (asoc. Tirul); Temistocle Iliescu (asoc. M. Doculescu); George Georgescu (asoc. Turda); Al. Constantinescu (asoc. Sportul Studențesc).

Aceștia se vor prezenta în ținută albă.

CANTARUL OFICIAL ȘI VIZITA MEDICALA

Conform regulamentelor F. R. Box, toți concurenții sunt obligați a face cântarul oficial și vizita medicală.

Aceste operațiuni preliminare au loc la sediul F. R. Box, str. Gogu Cantacuzino 33, et. I, Sâmbătă 20 Aprilie ora 12.

Neprezentarea vre-unui concurent, atrage după sine excluderea sa din campionate.

TRAGEREA LA SORȚI

După terminarea cântarului oficial și a vizitei medicale, reprezentanții F. R. Box și ai regiunilor participante vor efectua operațiunea tragerei la sorți pentru desemnarea concurenților care se întâlnesc în prima seară a campionatelor naționale.

SOSIREA CONCURENȚILOR

Incepând de Vineri 19 crt., concurenții și delegații din provincie încep să sosească în Capitală.

S'au anunțat, până în prezent, următoarele sosiri pentru această zi:

La ora 13, grupul din regiunea Dunărea de Jos.

La ora 20.10, grupul din regiunea Someș.

F. R. Box a constituit o comisiune special însărcinată a depune toate diligențele, în vederea unei cât mai perfecte primiri.

UNDE SUNT GAZDUIȚI CONCURENȚII ȘI INSOȚITORII

Concurenții și delegații din provincie, vor fi găzduiți la hotelul Princiar, iar masa se va lua la restaurantul High-Life.

La 4 Mai

Se va relua seria reuniunilor destinate regenerării sportului cu mănuși

Vedeta va fi furnizată de o nouă întâlnire între Ilie Petrescu-Spakow

Ziarul nostru a anunțat încă de acum 10 zile tratativele care s'au dus pentru angajarea unui match Ilie Petrescu-Moți Spakov, care să figureze în fruntea viitoarei gale profesionale dela „Inainte".

In cursul zilei de ieri, întâlnirea a fost perfectată. Organizatorii au ajuns la un acord financiar cu Ilie Petrescu și fostul campion național a semnat contractul.

Interesant însă este faptul că Petrescu era hotărît ca în cursul dimineții de astăzi să se prezinte la sediul F. R. Box și să depună provocarea pentru titlul național la toate categoriile, împreună cu cauțiunea respectivă.

După semnarea contractului pentru matchul cu Spakov, Ilie a renunțat la provocare. Și pe drept cuvânt.

Matchul dela 4 Mai va decide dacă veleitățile sale de a recuceri titlul suprem, sunt sau nu îndreptățite. Acelaș lucru se poate spune și în ce-l privește pe Spakov, care, la rându-i, scutește intenția să atace titlul lui Șerbănescu.

Intâlnirea Ilie Petrescu-Moți Spakov, se anunță deci ca o adevărată semi-finală a campionatului României la toate categoriile.

RESTUL PROGRAMULUI

Afișul galei dela 4 Mai n'a fost încă definitivat. Se duc tratative avansate cu câțiva profesioniști de frunte ai ringului indigen și e foarte probabil să se pună în picioare unele matchuri de mare interes.

Se vorbește astfel de un match Mielu Doculescu-Patriciu Milcoveanu, după cum se proectează angajarea unei ciocniri între Sandu Ion — recentul învingător prin k. o. al lui Ion Gorun — și Dumitriu Panaitescu - Zigoto, campionul național la „musca".

Deasemenea organizatorii anunță că doi campioni naționali amatori — cei mai buni — vor fi puși să dea replica unor adversari profesioniști de prima serie.

Gala dela 4 Mai se anunță sub cele mai promițătoare auspicii.

Vom reveni.

Revanșa matchului pugilistic dintre Joe Louis și Tony Galento a fost fixată

Campionul mondial își va pune titlul în joc la 24 Iunie

Din nou amenințată, supremația lui Joe Louis, campionul lumii la toate categoriile, va forma miza unui match sortit pentru data de 24 Iunie.

Considerând că tot Tony Galento este cel mai de temut adversar al „mihalinului" din Detroit, forurile americane au autorizat întâlnirea revanșă dintre boxeurul „bear" și „teroarea neagră".

In consecință, titlul mondial al categoriei grea va fi din nou pus în joc spre a spori veniturile lui Mike Jacobs, demnul urmaș al faimosului promotor Tex Richard.

Al doilea match dintre Tony Galento și Joe Louis a fost perfectat pentru data mai sus menționat și el urmează a se desfășura, la Filadelfia, în 15 reprize a 3 minute.

3 matchuri între cei mai buni amatori, va completa programul de Sâmbătă

Prima zi a campionatelor naționale amatoare va avea loc Sâmbătă în sala „Inainte". Intrucât se prevede o mare afluență de spectatori, organizatorii au depus tot efortul, ca reuniunea să se bucure de succesul dorit. De aceia programului i s'au mai adăogat încă trei matchuri amatoare de mare interes.

Inaintea matchurilor cari vor conta pentru titlul național se va desfășura așa zisa deschidere între amatorii:

Florea Gh. (M. D.)—Marin Dobrescu (J. C.).

Alex. Calcic (Sp. St.)—Gh. Cojocaru (Sp. St.).

C. Lăzărescu (T.)—C. Drăgănescu (Sp. St.).

ATLETISM

Ședința Biroului federal

Program pentru 8 Iunie. Subvenții ligilor. Un cantonament la Cluj. Comisiile. Interimat la Liga Muntenia. CUPA MARESCU

Multe și decisive hotărâri s'au luat în ședința de aseară dela F. R. A., prezidată de d. col. Pălăngeanu. Au fost prezenți d-nii: Baicu, Lăzărescu, Popovici. Havaleț, Dutescu.

In programul din Ziua Sporturilor federația va organiza trei probe și anume: 1500 m. ștafetă 400x300x200x100, iar pentru fete 100 m.

Ligilor li s'au acordat subvenții, care vor fi majorate. Astfel vor primi deocamdată: Brașov 8000 lei din totalul sumei, o parte o vor constitui timbrele, Banat 8000, Mureș 3000, Sibiu 3000, Brăila 5000, Cernăuți 5000, Apuseni 10.000.

Față de propunerea d-lui prof. dr. Iuliu Hațieganu, președinte al ligii Apuseni, pentru un cantonament prebalcanic la Cluj, federația nu are decât a mulțumi. Mai mult. Va fi dispusă să finanțeze acest cantonament atât de necesar pregătirii atleților noștri.

Trecându-se la organizare, s'au constituit următoarele comisii:

1. Comisia tehnică: *Baicu, Havaleț, Lazăr, König și Dutescu.*
2. Comisia străjerească: *N. Dutescu.*
3. Comisia universitară: *Herjeu și Ghițescu.*
4. Comisia femenină: *Baicu, d-na Silvia Negreanu, secretar I. Șimu.*
5. Comisia de marș. *Eugen Stoian.*
6. Comisia statistică: *König și Ludu.*
7. Comisia financiară: *Cristian Teodorescu, Lazăr, E. Havaleț.*
8. Comisia de judecată: *Popa Laurențiu.*
9. Comisia externă: *V. Braida.*
10. Comisia de legimări și transferări: *Dutescu și Eilhardt.*
11. Comisia medicală: *Tr. Demetrescu și Ștefaniu.*
12. Comisia presei: *C. Morțun, C. Constantin, D. Caian.*
13. Comisia provinciei și propagandei: *V. Crețulescu și A. Iancu lescu.*

Demisia d-lui Petrescu a provocat regrete la federație. Dilema mai stărue. Dar până atunci o comisie alcătuită din d-nii Havaleț președinte, și Pop, Parașchivescu și Ionescu, membri vor veghea drumul ligii. D-lui Petrescu i se va trimite o scrisoare de mulțumiri pentru munca și tot sufletul pus de d-sa pentru biruința atletismului românesc.

Tot pentru bunul mers al Ligii. d. Baicu a sugerat creerea unei cartoteci, în care fiecare grupare să-și aibe fișa sa.

Cupa Mărăscu se va disputa anul acesta probabil pe centre. Vor concura: Bucureștiul, Timișoara și Clujul, firește cu cluburile orașelor învecinate. Un regulament al cupei va hotărî în amănunt modul ei de disputare. La cei 5000 lei ai Stadiului Român, pentru cumpărarea trofeului, federația a dăruit încă atâta. Se speră într'o donație a V. F. S. R.-ului, precum și în organizarea unei liste de subscripție, prin intermediul unui ziar sportiv.

Acestea ar fi hotărârile Biroului federal de aseară, hotărâri dominate în totul, de un larg spirit de înțelegere și cooperare.

Duminică: cross Marți: concurs pe Velodrom

Duminecă nu se va disputa nici crossul sect. I Galben, nici ștafeta Capitalei, ci crossul promis de gruparea C. F. R. în cartierul Grivița. Iar pentru Marți, Sf. Gheorghe, Viforul Dacia anunță organizarea pe Velodrom, a întâiei reuniuni pe pistă.

Echipa secundară de atletism a Ungariei la Belgrad și Atena

Echipa secundă de atletism a Ungariei va susține două matchuri internaționale în cursul lunei Iunie.

Speranțele atletismului maghiar vor întâlni Grecia la Atena la 16-17 Iunie, iar la 23-24 Iunie vor înfrunta Iugoslavia la Belgrad.

CROSS-COUNTRY

Dumirică se aleargă cross-ul CFR-ului

Secția de atletism a clubului C. F. R. organizează pentru Duminică dimineață alergările de cross-country cari trebuiau să se dispute acum două săptămâni sub îngrijirea Ligii de atletism Muntenia și crossurile au fost împărțite în două categorii.

Pentru categoria I-a și II-a a fost ales un traseu de circa 7 km. iar pentru categoria III-a și începători pe circa 4 km.

In scopul de a face mai interesante aceste cross-uri și a stimula cluburile tinere d. arhitect Octav V. Ionescu, președintele clubului „Stadiul Român" fost campion de cross, a donat o splendidă cupă în memoria fostului membru al Stadiului Lt. Nicu Sfetescu, pentru clubul care va totaliza cele mai puține puncte la categoria III-a și începători. Cupa va fi câștigată definitiv de clubul care o va lua doi ani consecutivi sau în termen de trei ani, de cel puțin două ori.

Traseele rămân cele anunțate.

SPORTURI DE IARNA

Incercare demonstrativă de viteză pe ski

In ziua de 28 Aprilie 1040 (prima zi de Paști) S. C. B., organizează pentru prima oară în țara noastră, o încercare demonstrativă, pentru stabilirea recordului de viteză pe ski, în genul competițiunei denumită:

„KM. LANSAT"

ce se dispută anual la St. Moritz, în Elveția.

Pista va fi trasată pe Obârșia Ialomiței, în caz când zăpada nu va fi favorabilă, se va încerca în căminul Mălăești, deasemeni dacă vremea ar fi nefavorabilă se va putea amâna pentru una din zilele de sărbătoare următoare.

Distanța cronometrată electric la sutime de secundă, va fi de 50 m., lansarea efectuându-se pe distanță tot de 50 m.

Clasamentul se va stabili pe 2 categorii:

a) skiuri obișnuite normale;

b) skiuri de sărituri.

Primilor trei clasați de fiecare categorie li se vor discerne câte o plachetă.

Se admite participarea în ambele categorii, deasemeni, în caz de condițiuni atmosferice favorabile, se vor putea încerca două eventual trei lansări.

Pentru participare nu se va percepe nici o taxă de înscriere, totuși termenul pentru depunerea adeziunilor de participare la această demonstrație, se fixează în mod irevocabil până în ziua de 24 Aprilie crt., la sediul S. C. B., pe adresa d-lui dr. M. Andreescu, str. Luterană 3, București, telefon 3.66.20.

Cupa [...]egilor se anunță sub frumoase auspicii

Săptămâna skiului de primăvară se inaugurează Marți 23 Aprilie când pe „Ș[...] Siștoaca lui Filică" (Masivul F[...]urnica) se va organiza Slalomul Ski Clubului București.

La acest concurs vor lua parte cei mai buni skieuri de pe Valea Prahovei și Brașov.

Inscrierile se primesc până Luni 22 Aprilie, ora 18 la cabana S. K. V. dela Vârful cu Dor. Tot în acea zi se va face tragerea la sorți și împărțirea numerilor.

Concursul se va desfășura Marți 23 Aprilie, ora 9 dimineața. Se vor efectua două coborîri.

Din motive în afară de voința organizatorilor, Cupa Bucegilor nu va întruni la start de cât skieuri români, vor fi însă cei mai buni din țară selecționați cu grija de către cluburile din întreaga țară.

Cupa Bucegilor se va desfășura Luni 29 Aprilie (a doua zi de Paști).

Inscrierile se închid Luni 22 Mai iar tragerea la sorți se va face la 27 Aprilie la Casa Omul T. C. R.

Impărțirea premiilor se va face Miercuri 1 Mai, ora 16 la Bușteni.

14 ani de curse

„Viața mea sportivă"

de NICOLAE ION ȚAPU

Era să murim de frig în ultima etapă Gallien a vrut să abandoneze. Peripețiile ultimilor kilometrii. Un campionat pierdut din vina mea

XXXVI

La Brașov, Turul era ca și terminat. De altfel terminat putea fi considerat încă dela Craiova, sau mai departe, în ce privește locul întâi. Dar cum o cursă nu-i niciodată terminată decât după ce linia de sosire a fost trecută, să vedeți peripețiile ultimei etape în care

ERA SA MURIM DE FRIG

Când s'a dat plecarea, dela Brașov, era un frig grozav. Ca în toiul iernii. Alergătorii veniseră la start, sgribuliți, cu pulovere pe ei, cu trainingurі, cu paltoane împrumutate.

Aerul rece, ne înghețase. Abea se putea respira. Era atât de frig că învinețisem.

GALLIEN VREA SA ABANDONEZE

Inainte de Timiș, Gallien care nu mai știa ce să facă de frig, s'a dat jos, tremurând, plângând chiar. Și nimeni nu a tras. Toți erau rebegiți. Gallien era disperat. Era pe punctul de a abandona.

Dar au venit serpentinele Timișului și ne-am mai încins — iar dela Predeal, cu cât veneam mai la vale cu atât vremea se încălzea.

ULTIMII KILOMETRI

Până în apropiere de Săftica — 20 km. de București — plutonul fruntaș a mers compact. De aci în colo au început o serie de sprinturi de sbârnâiau roțile.

Inaintea și în urma noastră cârduri de automobile. Ca în Franța, în apropiere de sfârșitul etapei. Gallien demarează plasându-se după o mașină și ne ia 100 m. Cum trecea altă mașină Tudose „zdup" în spatele ei și-l prinde pe francuz. Eu îl urmăream pe Grgac. Apoi la intrarea pe niște drumuri lăturalnice, spre Herăstrău, plutonul sa refăcut si a spart Tudose. Atunci ți[...] goană.

La București, pe velodromul din Ștefan-cel-Mare, a bătut Kutschbach.

Și al treilea Tur al României care avea să fie și ultimul s'a sfârșit în mijlocul unei mulțimi nemaivăzute.

Clasamentul general final era următorul: 1. Pierre Gallien (Franța), 2. Stefanne Grgac (Jugoslavia), 3. Willy Kutschbach (Germania), 4. Constantin Tudose (România), 5. Niculae Ion Țapu (România), etc., etc. Din 98 plecați n'au terminat decât 16.

UN TITLU PIERDUT DINTR'O GREȘEALA A MEA

Campionatul de fond, care închidea stagiunea 1936, a curselor pe șosea, sa desfășurat târziu, în Octombrie. Era grozav de frig la plecare. Pe urmă însă s'a încălzit și a fost frumos. Până la Câmpina plutonul a mers compact. De aci încolo a început să se întindă. Eu eram într'o zi de aur. N'aveam astâmpăr. Aproape de Breaza pe un delușor sprintez. Mă detașez 100 metri. Chiar mai mult. Niculici însă mă ajunge cărând după el pe Mormocea. Intoarcerea s'a făcut la km. 103. La intrarea în Câmpina pe o serpentină serioasă fug împreună cu Niculici de Mormocea. Dar în vârful dealului, într'un viraj, mă agăț cu Niculici și cădem, Mormocea prinzându-ne.

Dela Ploești la București s'au dat plecări separate. Eu am căzut la sorți să plec primul. Pe drum însă un șofer care mă cunoștea m'a ispitit să mă agăț. Și așa am făcut. N'am mers însă mai mult ca un km. Mă văzuse însă un oficial și am fost descalificat. Imi pare rău că am făcut prostia asta căci eram în formă și nu cred că Mormocea ar mai fi eșit campion, deși a venit foarte puternic dela Ploești la București. Nu-i vorbă că stătuse până acolo tot timpul la cutie.

Dacă nu făceam copilăria să mă agăț de mașină aș fi fost campion trei ani la rând căci în 1937 și 1938 eu am cucerit titlul.

Și a venit iarna, odihna binevenită. Când s'a apropiat primăvara am început să mi strâng iarăși uneltele. In 1937 s'a alergat prima ediție a celei mai frumoase curse: „Cupa Restaurației" pe care am avut fericirea so cuceresc.

(Va urma)

(Redactarea Emil Iencec)

Pierre Gallien, un alergător cu o siluetă elegantă, cu „pedalaj aerian", cum l-au denumit ziarele din Occident, — este alergătorul fin, taciturn; un exemplar rar, care în ciuda fizicului său cu aspect fragil, delicat, a înfruntat eroic drumurile noastre, pe ploaie, vânt și arșită adjudecându-și „Turul României" 1938. Victoria lui, aci, la noi, a însemnat consacrarea lui definitivă, pentru ca în 1937 să devină marea revelație a „Turului Franței" clasându-se al 7-lea, după ce realizase câteva memorabile isprăvi în Alpi și Pirinei.

CICLISM

Duminică, activitate intensă și nu lipsită de interes

Dacă a stat oarecum inactiv până acum sau cu o activitate nesigură, hărțuit de o vreme cu totul neprielenică, — apoi, poimâine, ciclismul irumpe pe trei fronturi deodată.

Pe șosea „A.S.P.I.M. organizează „handicapul Ionel Mociorniță", F. R. C."-ul organizează prima reuniune a anului pe pista dela Belu, iar puștii se vor războі în cursa lor cu titlu primăvăratec: „Cupa Floriilor".

O zi cu activitate intensă, deci, și ceeace-i demn de consemnat, — nu lipsită de interes. Pe șosea Tudose, Grigoriu Feordeanu, Vasiac, Silvestru și alți drumeți își vor disputa întâietatea pentru premiile surâzătoare ale cursei: 1000, 800, 500 lei, etc., etc.

Pe pistă, Steinhardt și Dragomir vor forma cuplul de adversar a căror luptă finală va oferi un spectacol ales. Pe deasupra o serie de tineri care vor să se afirme arătându-ne așii de mâine sau... de nici-odată.

Inimoși, entuziaști, tineri de tot și, firește, nehărțuiti încă de lupte, necunoscători ai tainelor și greutăților ciclismului, dar plini de optimism „Șoimii" — gruparea asta nouă și școlărească, pleacă la drum, spre Titu.

Ce poți spune altceva despre ei că se vor bate crunt, fără menajamente, tinerește, fără artificii și technică savantă deași.

Iată o zi bogată, cum tare am dori să fie și altele.

Roți și pedale

Titlul de „mâncătorul de kilometri" pe care îl deținea cu cinste Ion Borș (Viforul Dacia), a trecut acum în posesia metropolistului Ion Silvestru (tot Ion) — care îl poartă cu aceeaș cinste ca și înaintașul său, întrucât până acum a făcut numeroase drumuri la Sinaia.

● *CAMPIONUL național de semi-fond și Nicu Dragomir se antrenează cu asiduitate pe Velodromul dela Bellu. Dragomir realizează timpuri excelente deși la început de sezon, atât la viteză cât și la demi-fond, fapt care-l indică un adversar de temut în cursele ce se vor disputa.*

● *D. căpitan Aslan — membru în comitetul F. R. C. — care asistă la toate antrenamentele alergătorilor depe Velodrom, este foarte mulțumit de forma care o deține „băieții" și în special doi „juni" demi-fondiști.*

*

Fostul campion național de viteză avocatul Lică Negrescu și-a cumpărat o motocicletă și se antrenează de zor pentru „Marele Premiu al Bucureștilor". Iată, după Niculae Niculici, un alt campion ciclist pășește în motociclism.

HAND-BALL

Echipa Capitalei a făcut eri antrenament pe Velodrom

In vederea deplasării la Brăila și Galați echipa Capitalei a făcut eri un antrenament pe Velodrom.

Din lotul de jucători convocați n'au participat decât următorii: Puiu Popescu, Niculescu Chinezul, Emil Drăgan, Gheorghiade, Lăpușan, M. Marinescu, Dionisie, Prunescu, Gică Petrescu, Sultănescu, Udenio, Nichifor, Comănescu și Corvătescu.

VOLLEY BASKET-BALL

A fost fixat programul turului campionatului Regiunei Marea

Prima etapă a regiunii „Marea" care trebuia să aibe loc Duminică 7 Aprilie, a fost amânată pentru 12 Mai, deoarece ploaia ce s'a abătut asupra orașului nostru a făcut impracticabil terenul de volley-ball.

Cea de a doua etapă, programată pentru 14 Aprilie, nu s'a putut desfășura nici ea în întregime, tot din cauza timpului; cu toate acestea, campionatul a fost început cu matchul S.P.M.-Marina II-a întrerupt însă de ploaia care a făcut imposibil jocul.

Era de așteptat ca noua formație a acestei regiuni, „Marina", să fie mult superioară adversarului său; totuși după matchul desfășurat Duminică, grupările pot spera să câștige în fața prezumtivilor campioni. Matchul, întrerupt la cel de al treilea set, după ce fiecare dintre echipe câștigaseră câte unul (15—14; 11—15), va fi continuat, împreună cu celelalte două pe ziua de 19 Mai.

Dăm mai jos programul turului campionatului regiunii „Marea":

Etapa I (**Amânată la 12 Mai**). S. P. M. — C. F. R. A.; Constanța — Elips. Ultimele două matchuri amânate de comun acord, se vor juca la datele hotărâte de grupările în cauză. E. F. A. — Marina I.

Etapa II (**Amânată la 19 Mai**). Marina II — S. P. M. Intrerupt (15—14; 11—15; 6—2). Marina I — A. S. Constanța. C. F. R. — E. F. A.

Etapa III (**21 Aprilie**). Elpis — Marina I. E. F. A. — Marina II. A. S. Constanța — C. F. R.

Etapa IV (**23 Aprilie**). S. P. M. — E. F. A. C. F. R. — Elpis Marina II — A. S Constanța.

Etapa V (**1 Mai**). Marina I — C. F. R. A. S. Constanța — S. P. M. Elpis — Marina II.

Etapa VI (**5 Mai**). E. F. A. — A. S. Constanța. Marina II — Marina I. S. P. M. — Elpis.

Etapa VII (**10 Mai**). C. F. R. — Marina II. Elpis. — E. F. A. Marina I — S. P. M.

— ien. —

Ce jocuri de categoria I-a vor fi Duminică

Teren Velodrom (șos. Ștefan cel Mare).

VOLLEYBALL FEMENIN

Ora 10.30: Radu Vodă—Bonaparte, arb. Corina Hociung.

Ora 16: Caraiman—Start Club arb. Fl. Bratan.

VOLLEYBALL MASCULIN

Ora 10: Bonaparte—Macaby, arb. Fr. Marinescu.

BASKETBALL MASCULIN

Ora 10: Juventus—V. S. C., arb. Paul Oren.

Ora 11: Viforul Dacia—Bonaparte, arb. Paul Oren.

Teren Sportul Studențesc (bul. Elisabeta—Cetatea Universitară)

VOLLEYBALL FEMENIN

Ora 11 Sportul Studențesc—E. F. A., arb. C. Scorțeanu.

Ora 12: Hai Hai—Aurora O. C. B., arb. D. Marinescu.

VOLLEYBALL MASCULIN

Ora 10: Sportul Studențesc—Venus, arb. C. Scorțeanu.

Ora 12,30: C.F.R.—V.S.C., arb. I. Zamfirescu.

BASKET-BALL MASCULIN

Ora 10: C.F.R.—E. F. A., arb. C. Riegler.

Ora 11: Sportul Studențesc—Aurora-O.C.B., arb. N. Alexandrescu.

Teren Pebe (str. Mureș, prin cal. Griviței).

VOLEYBALL MASCULIN

Ora 9,15: Avântul Sportiv—Aurora O. C. B., arb. Cezar Iosif.

Concursul de diplome F.R.B.V.

Mâine se închide concursul de diplome F. R. B. V. instituit de Federația Română de Basket și Volleyball la care poate concura orișicare.

Condițiunile se pot afla la secretariatul Federației, str. Caragiale No. 13, telefon 2.69.04.

Compunerea comisiei de propagandă a F. R. B. V.

Incepând dela 1 Aprilie a. c., comisia de propagandă F. R. B. V., are următoarea compunere:

Președinte: d. slt. Ioan Gheorghiu; membri: d-ra prof. Livia Thomas, d-ra prof. Silvia Capsali-Negreanu, d-ra Nana Vetra, d-nii: Anghel Ghițulescu, Nicolae Mateescu, Anton Manole.

NOUI NUMIRI

în comitetele federale ale F.R.E. F.R.G. F.R.M. F.R.R.

La Federația equestră română:

O. comandant al „Străjii Țării" a aprobat următoarele numiri în comitetele federale.

Prim vice-președinte: Constantin Comănescu, general; secretar federal: Dumitru Tăutu, maior; membri: Aurel Marinescu, general; Victor Dombrowschi, general; C. Pantazi, general; lt. Iacinski, absolvent al I.M.E.F.

La Federația română de gimnastică:

Prim vice-președinte: Dimitrie Gerota, conferențiar universitar; secretar federal: Al. Crăciunescu, prof. secundar; membri: Al. Lucescu, consilier la Curtea sup. administrativă; Valentin Orășanu, membru și prof. ed. fizică; Gh. Iarnul, secretar general la Universitate.

La Federația română de motociclism:

Prim vice-președinte: Marcel Petala, lt.-col.; secretar federal: Basile B. Assan, mare industriaș; membri: Marin Moraru, comerciant; Ion Șalaru, inginer; C-tin Ghiulai, maior; prof. ed. fizică: M. Balosache.

La Federația română de rugby:

Prim vice-președinte: Dimitrie Tănăsescu, agricultor; secretar federal; Virgil Ion, inginer; membri: Alexandru Ghimpețeanu, funcționar comercial; Petre Verești, avocat; I. Oreviceanu, colonel; prof. de ed. fizică: W. Schullery.

Mâine la Băneasa Trap

PAGINA HIPISMULUI

Joppa Hanover, Szeged și Belșug în premiul Folgerichtig

Reuniunea vedetelor. Se va disputa premiul Hipodromul Floreasca

Intrunirea care se va desfășura mâine la Băneasa-Trap se remarcă printr'o caracteristică bine definită.

Este o reuniune a vedetelor. Intr'adevăr sunt angajați pentru mâine toți corifeii trapului nostru.

Astfel în premiul Folgerichtig găsim pe Joppa Hannover, Belșug și Szeged. Campioana dă 60 de metri armăsarilor.

In premiul Gambrolier găsim pe Gruia. Amilkar, Peturș, Ghid și Tutun.

Premiul Ghimeș conține alte nume rezonante precum Little Orphan, Josedale Margot, Ninon și Kitty Clair.

In premiul Greceni se află inscriși Avion, Joly, Turul și Străjer, adică cei mai buni cai de trei ani.

Mai remarcăm în alte probe pe Trixie, Anny Scotland, Pandur, Dorka, Ben Hur, Santuța și Kundry.

Va fi deci o adevărată paradă de vedete.

Dacă la aceasta adăogăm că intervalele la cari concurează acești cai echilibrează de minune șansele, ușor ne putem da seama de atracția programului de mâine.

Proba capitală este premiul Hipodromul Floreasca, o probă premergătoare Derbyului în care figurează toți protagoniștii importantei alergări, minus Elly.

CONCURENȚI PROBABILI

Pr. GHIMEȘ
Condiție (1/5) — 15.000 lei

Cartușel	1420	Gram
Mohor	1720	0
Giuditta	170	T. Marcu
Harry Piel	1740	Voronin
Kitty Clair	1760	0
Sorvaneț	1760	0
Jos. Margot	1780	0
Ghid	1780	V. A-sky
Hercegno	1780	0
Ninon	1780	Pavlic
Little Orphan	1780	Cerkasov

Pr. GAMBILLIER
Handicap — 21.000 lei

Vivat	1700	0
Blondella	1700	Fischer
Kanada	1700	0
Champion	1720	?
Tutun	1720	0
Katy Caid	1720	Corol
Benedek	1720	Pavlic
Prokator	1720	0
Ghid	1740	0
Petruș	1760	Borisiac
Gruia	1780	V. A-sky
Amilkar	1780	Gaidaev

Pr. GRECENI
Condiție (1/2 — 18.000 lei

Aurica	1700	Gram
A. 1	1700	T. Marcu
Nineta	1700	0
Garofița	1700	0
Străjer	1720	Szabo
Habar	1720	Slobozenco
Atlantida	1720	0
Vatel	1740	Pavlic
Turul	1760	Bordei
Fugar	1760	?
Joly	1820	Gaidaev
Avion	1820	0

Pr. FOLGERICHTIG
Condiție — 27.000 lei

Uța	2180	Pavlic
Bruma II	2180	0
Pandur	2200	Dobrescu
Katy Caid	2200	0
Belșug	2220	Szabo
Gruia	2220	0
Szeged	2220	Tassopol
Gondolat II	2240	Gaidaev
Joppa H-ver	280	Cercasov

Pr. HIP. FLOREASCA
Condiție — 50.000 lei

Ialpug	2120	0
Cina	2120	0
Urganda	2120	0
Santuța	2140	T. Marcu
Birlic	2140	Crotenco
Eol	2140	?
Brenn	2140	Pavlic
Bandit II	2140	0
Taina	2140	Fischer
Paj Axtell	2140	Corol
Columbus	2140	Grünwald
Gaby M.	2200	0

Pr. OSMAN
Record — 18.000 lei

Jarvis	2120	Ghinea
Eftin	2120	Crainic
Kundry	2140	Dobrescu
Nation	2140	Gaidaev
Trixie	2140	Cerkasov
Dorka	2140	Grünwald
Ben Hur	2140	Eassopol
Pandur	2160	0
Havana	2160	V. A-sky
Belșug	2180	0

Pr. GHIDIGHENI
Handicap — 13.000 lei

Elișor	1700	0
Arama	1720	Gaidaev
Pușa	1720	Borisiac
Jocker	1720	Szabo
Princesse	1720	Corol
Zgomot	1740	0
Domnitor	1740	0
Puica	1740	0
A. 1	1740	Fischer
Pan Worthy	1740	0
Zalud	1760	A. Bota
Hispano	1760	0
Gen. Worthy	1760	Crotenco
Giovinezza II	1760	Podoleacov
Grozava	1780	Crainic
Dor de Ducă	1780	Slobozenco
Mohor	1780	0
Florita	1800	Drăgotescu
Pinkerton	1800	0
Cavaler	1820	Gram
Ulis	1820	Pavlic
Jack	1820	Fischer

Pr. GRADINARI
Performanță — 13.000 lei

Giovinezza II	2120	0
Helen Halpin	2120	Ghinea
Ialpug	2120	Fischer
Primăvara	2140	0
Amy Scotland	2160	Szabo
Hollo	2160	Dobrescu
Pinkerton	2160	Gavrilescu
Eol	2160	0
Ostaș	2160	Pavlic
Jack	2160	0
Elena	2180	Brânzea
Va-ta	2180	Drăgotescu
Durdulia	2180	Corol
Peter Gordon	2180	Crotenco
Zenit	2200	0
Tufănica	2200	0
Aluniș	2200	0
Bruma II	2220	Lucan
Benito H. P.	2240	0

Pr. GAMBETTA
Handicap — 15.000 lei

Zgomot	2100	Gaidaev
Lugoj	2100	Tassopol
Makrele	2120	Drăgotescu
Sultana	2120	Zabelin
Hollo	2140	0
Busuioc	210	Ghinea
Peter Worthy	2140	0
Zenit	2160	0
Va-ta	2160	0
Santuța	2180	0
Handicap	2180	Borisiac
Bruma II	2180	0
Benito H. P.	2180	0
Aluniș	2180	Fischer
Ghimp	2200	Slobozenco
Vuet	2220	Tassopol

Alergările de galop

BĂNEASA: ZIUA 3-a, Duminică 21 Aprilie 1940

— PROGRAM DEFINITIV —

Pr. ERIC — Vânzare
20.000 lei — 1700 m. (P. N.)

Puișor	51
Aida	54½
Très Pratique	51
Li	63
Medardus	60½
Orion	59½

Pr. NEMIRA — W.-Handicap
25.000 lei — 1200 m. (L. D.)

Cin'te ține	64
Talalka	62½
Voicuța	62½
Gloria	62
Meșterul Manole	61½
Nippes	60½
Garoafa II	57½
Lecaude	56½
Micșunea	56½
Odihna	55½
Balihoo	55
Mândra	54
Jagodka	52
Florence	50½
Jaf	50
Lily	50

Pr. LOGREȘTI — Handicap
30.000 lei — 1600 m. (P. I.)

Găman	61
Gorică	58
Hangiu	55
May Day	55
Bucuria Mea	52
Beauty	49½
Paiața	49½
Dux	49½

Premiul GIRELLE
100.000 lei — 1600 m. (P.N.)

Favorita II	55½
L'Aouzelle	55½
Bold Topsy	55½
Penitence	55½

Pr. PRINCE D'ORANGE II
100.000 lei — 1600 m. (P.N.)

Monfaucon	58
Liliac II	55½
Barius	55½
Iortoman	55½
S. O. S.	55½
Tour de Vis	58

Premiul ROBUR
50.000 lei — 2200 m. (P.V.)

Princier	60½
Bock	56½
Corsar	56
Dornic	57
Crainic	44½
Orion	57½
Bravo Mă	57

Pr. SAGESSE — Handicap
35.000 lei — 1600 m. (P.V.)

Szantas	64
Favorit	62
Cătălin	60½
Orion	59½
Nae	58½
Roy	58
Tricolor	54½
Très Pratique	52½
Betty	49
Silver Print	47
Crainic	44

Dela plecare la sosire...

In forma: Dexter Hanover, Clifford Hanover, Floare, Eol, Pandur.

De urmărit: Sultan Sorvaneț, Uraca

● *LUPOAICA a fost de nerecunoscut față de precedentele-i alergări, reușind să-și corecteze recordul cu aproape 6 secunde. Cu forma pe care o deține va mai câștiga.*

● *GARDA a dat un galop în care a pierdut teren prețios. Apoi când a văzut victoria grajdului asigurată Raymer nu a mai insistat. Nu credem că în mod normal Lupoica îi poate da 20 metri.*

● *CHIABUR era câștigător sigur până la partea opusă tribunelor unde s'a oprit. Se apropie de ziua victoriei.*

● *MIȘU a mișcat fără însă a evada din mijlocul mediocrităților.*

● *HOTIN este dotat cu multă calitate dar și cu un caracter urît: galopează cu mare ușurință. Când va scăpa de galop, va câștiga, la prima ieșire.*

● *SĂGEATA posedă o apreciabilă rezervă de secunde. Nu se va cpri la victoria de Miercuri.*

● *CINA dădea 100 metri învingătoarei. Explicabil deci dece nu a fost periculoasă la nici un moment.*

● *URACA a înscris o valoare mulțumitoare. A impresionat în mod deosebit corectitudinea cu care a acoperit cei 2100 metri ai parcursului. Merită să fie urmărită.*

● *BANDIT II și-a lăsat orice șansă în galopurile date.*

● *HELEN HALPIN era câștigătoare sigură pe partea opusă tribunelor. Dând însă un galop s'a desechilibrat mergând neregulat.*

● *ANNY WORTHY cu toate că reintră după o lungă absență, a recâștigat cu manifestă ușurință.*

● *KING WORTHY nu putea face mai mult.*

● *KITTY CLAIR este departe de vaoloarea bună.*

● *BRORD nu stă bine cu picioarele. Pe teren tare se va găsi totdeauna în dificultate.*

● *CLIFFORD HANOVER câștigând cu manifestă ușurință și-a corecta recordul carierei. Actualmente credem că est capabil să meargă sub 1'30. Nu ne-ar mira să ajungă cel mai bun trăpaș american de 4 ani.*

● *STRĂJER este unul dintre trei anii de nădejde. Fiind susceptibil de progres rămâne un candidat de seamă al Derbyului din 1941.*

● *BRENN nu putea da 60 metri unor cai, cari poate că l-ar întrece și la egal.*

● *JACK este la locul lui.*

● *JOSEDALE MARGOT a câștigat mult mai ușor decât a făcut impresia. Și-a regăsit buna valoare care îi va permite să câștige multe alergări*

● *GHID este alt cal pe teren bun. Nu putea da însă 20 metri iepei Josedale Margot.*

● *GHIMP s'a comportat peste așteptări.*

● *FLORITA ar câștiga numeroase alergări dacă parcursurile nu ar fi mai lungi de 1000 metri.*

● *DEXTER HANOVER este în totală transformare. A câștigat cum și de cât a vrut Cercasov.*

● *JARVIS a fost mult timp închisă. Când s'a descurcat pe linia dreaptă alergarea era încheiată.*

● *BRUMA II deține o perfectă condiție. Condusă cu mai multă îndemânare va câștiga.*

● *SULTANA a înscris cea mai bună valoare din anul acesta. Merită să fie urmărită întrucât cu valoarea marcată va câștiga cât de curând.*

● *ALUNIȘ a făcut impresia unui cal obosit. Nu ne-a plăcut acțiunea pe care a avut-o.*

● *EFTIN în câteva porțiuni a mers foarte puternic. A greșit însă de câteva ori.*

● *BREBENEA nu este cal de băiat de grajd. Totuși a făcut impresia că deține o condiție înaintată.*

● *FLOARE și-a asigurat dela început un mare avantaj, nemai putând să fie ajunsă decât de Eol, care a rămas la o lungime.*

● *EOL nu ar fi pierdut fără galopul dat. Efortul depus pentru a reface terenul pierdut nu a rămas fără urmări. Pensionarul lui Dobrescu nu a mai dat nimic pe linia dreaptă.*

● *PAN WORTHY s'a plasat al treilea fără însă să arate nimic. Este departe de valoarea maximă.*

● *ZGOMOT a mișcat. Își va găsi în curând alergarea.*

● *LUGOJ s'a săturat și el de mers. In ultimul timp nu a lipsit depe programul nici unei alergări.*

● *CIURUC deși a dat două galopuri a reușit să câștige, corectându-și recordul carierei cu circa 3 secunde. Este dotat cu oarecare calitate.*

● *DREAPTA deși a înscris una dintre cele mai bune valori din carieră nu a putut câștiga întrucât a avut nenorocul să întâlnească un adversar în totală transformare.*

● *FUSTA II a mers foarte bine. Merită să fie urmărită.*

● *NĂLUCA apăruse periculoasă în ultimul ocol. Efortul depus pentru a junge pe înaintaș și-a spus însă cuvântul pe linia dreaptă.*

● *ZANOZA a avut bucăți în care a mers foarte tare. In galopurile date și-a lăsat însă orice șansă.*

● *SORVANEȚ a mers bine. Recordul este concludent.*

● *HERCEGNÖ a condus mult timp. Își va găsi încurând alergarea.*

INFORMAȚII

ERI LA BANEASA

● LA EVENT s'au plătit cotele:

Olăniță-Brelan 146 lei.

Marcella-Soimar 46 lei.

● JOCHEULUI R. VINCENT i s'a dat un avertisment întrucât nu a susținut cu suficientă energie pe Don Basil în premiul Negoiu.

● EZITÂND la ridicarea benzilor Giuditta a pierdut teren la plecarea în premiul Kenijes.

● LI MARE a pierdut câteva lungimi la plecare în premiul Meli Melo, deoarece a ezitat la ridicare benzilor.

● HARNIC armăsar din H. P. și Pisica a fost cumpărat de d. Stănciulescu dela d. Rousso.

● SOCIETATEA HIPICĂ română de trap a luat inițiativa de a face anual două târguri de trăpași. Unul în prima Duminică după Sf. Gheorghe, iar altul în prima Duminică după Sf. Dumitru.

● MURA II, proprietatea d-lui Marin Ionescu a trecut în antrenament la Ghinea.

● D-ȘOARA AURELIA RÓMAN a cumpărat pe Fusta II dela d. Stănciulescu.

Iapa a trecut în antrenament la Ghinea.

● D. STANCIULESCU a cumpărat iapa de doi ani Gorjanca din Avanti II și Liulinșa.

● UȚA, DOMNICA și BARZA vori fi prezentate lui Vivat.

Ieri, la Băneasa

PAGINA HIPISMULUI

MARCELLA A INVINS PE DON BASIL IN PREMIUL NEGOIU

Dublul succes al antrenorului W. Gill și al jokeului J. Gill. Surpriza lui Li Mare. Bien Aller învingător în premiul Radoteur

A doua reuniune de galop din anul prezent, s'a soldat — așa cum anticipasem și noi dealtfel — cu o deplină reușită. A colaborat la aceasta desigur programul de bună factură căruia timpul i-a fost un prețios auxiliar.

Ar fi de remarcat că cele șapte probe ale zilei au fost spectaculoase pe teren și au dat o seamă de rezultate ce se cuvin menționate. Aceste rezultate desigur au fost influențate în largă măsură și de condiția cailor, factor determinant în această perioadă. Vom semnala că rezultatele au variat. Au câștigat favoriți, cai cu a doua șansă și outsideri.

S'a înregistrat cu această ocaziune cota record a anului. Li Mare câștigând premiul Meli Melo a raportat 705 pentru 10.

Facem mai jos cuvenitele însemnări pe marginea acestor rezultate înregistrate.

Marcella a învins pe Don Basil

Alergarea de cai buni a zilei a fost premiul Negoiul în care au fugit specialiști verificați ai milei precum Don Basil, Marcella, Favorit și Răsvrătit.

Lupta pentru victorie a fost dârză. Marcella a smuls avantajul în ultimele fulgeri ale lui Don Basil. Desigur o performanță merituoasă deoarece a învins alergători de calitate. Don Basil deasemeni s'a apărat bine. A avut însă desavantajul să întâlnească o adversară în maximum de formă. Favorit și Răsvrătit au lăsat impresia că nu sunt gata. Desigur ei mai au de profitat în condiție.

Dublul succes a fraților Gill

Pentru antrenamentul Gill a mai câștigat eri Brelan. Armăsarul d-lui B. Catargi și-a însușit ușor premiul Răsvrătit.

In totală transformare, Brelan tinde să devină un foarte bun alergător.

Fiind susceptibil de progres, din partea lui se pot scompta și alte victorii.

Brelan și Marcella au vădit perfecta condiție a antrenamentului W. Gill. J. Gill a călărit bine atât pe Marcella cât și pe Brelan.

CELELALTE REZULTATE

Din rândurile celorlalte rezultate se cuvine să semnalăm pe acelea obținute de Șoimar, Bien Aller, Olanița și Li Mare.

Bien Aller a câștigat într'o companie aleasă premiul Radoteur. Calitatea cailor învinși este o chezășie de valoarea lui. Are

W. GILL
antrenorul lui Brelan și al iepei Marcella

tot ce îi trebue pentru a face carieră frumoasă.

Șoimar a câștigat a doua repriză a premiului Chitila dispunând pe Orette. Roibul știe să galopeze.

Este cazul să remarcăm că victoria culorilor unuia din sportivii noștri proprietari — d. general Filip Iacob — care militează de mult în hipism cu mul-

J. GILL
a câștigat două probe

tă pasiune, a fost primită cu multă satisfacție de public.

Surprinzător de bine a fugit Li Mare în premiul Meli Melo. Prea bine chiar.

Cât de mare a fost surpriza cauzată de el o atestă și cota, 705 pentru 10. Faptul că a învins pe Malnoue și Miami este un bun certificat pentru posibilitățile lui.

O specială mențiune și pentru Olanița.

DESCRIEREA CURSELOR

IN PREMIUL KENYES comanda plutonului o ia Balyhoo urmată de Lily și Talalka. In ultimul ocol Lily și Talalka rămân iar în poziția a doua, trece Micșunea, care cu toate atacurile date pe linia dreaptă nu poate ajunge decât la 2 lungimi de Balyhoo. A treia Talalka înaintea iepei Giuditta venită de departe.

Luând o bună plecare, Olănița conduce pe întregul parcurs al PREMIULUI CHITILA repriza întâia urmată de Maffia și Molda. Pe linia dreaptă intervine Băbuca care dispune pentru locul al treilea de Molda.

Nippes este în fruntea plutonului în PREMIUL RAZVRATITIRE până în linia dreaptă unde atacată de Brelan și Barcău cedează. Intre cel doi armăsari are loc o luptă prelungită până la sosire, victoria revenind lui Brelan.

Tricolor conduce pentru câteva sute de metri în PREMIUL NEGOIUL căci este întrecut de Don Basil care la câteva lungimi. La întretăierea pistelor atacă Marcella care până la sosire obține avantajul.

Pentru locul al treilea Răzvrătit dispune de Favorit.

Deși pierde teren prețios la plecare totuși după câteva sute de metri Li Mare ia conducerea în PREMIUL MELI MELO. Fiul lui Satrap nu mai poate fi ajuns până la sosire de Malnoue, Miami, Rada III și Burgos care au dus o luptă strânsă pentru locurile următoare.

Șoimar, Orette, Zefir și Arosa merg în această ordine pe întreg parcursul PREMIULUI CHITILA repriza II.

Atacă Orette în linia dreaptă dar nu poate termina decât la o lungime și jumătate de Șoimar.

In PREMIUL RADOTEUR, Frunză este leaderă urmată de Bien Aller până în ultimul ocol unde prima rămâne. Pe linia dreaptă intervin Etelkoz și Amnar care însă nu pot ajunge pe Bien Aller.

Alergările de galop

BANEASA: Ziua IV-a, Marți 23 Aprilie 1940
S'au publicat handicapurile

Premiul BOHEME
20.000 lei — 1400 metri

Giuditta	45
Beauty	54
Băiețel	57
Arosa	50
Capriole	54
Dux	49
Bold Topsy	60
Lily	50
Lizica	54
Olanita	60
Tănase	46½
Florence	59
Campanella	53
Lecaude	57

Pr. EOLE — W.-Handicap
25.000 lei — 2200 metri

Frunză	64
Etelköz	63
Bien Aller	59
Pénitence	57
Silver Prinț	55
Luțica	50½
Crainic	50
Balyhoo	49
Gorică	45½
Zefir	45
Niculae	45

Premiul TROTUȘ
25.000 lei — 1600 metri

Li Mare	48½
Dark Kopi	48½
Miami	48
Alice	58
Badar	49½
Walhalla	49
Bock	59½
Roy	58½
Stamba	44
Cătălin	58½
Amnar	57½
Măcieș	58½
Medardus	61½
Pénitence	47
Blank	58½
Nae	59½
Frunză	58
Estoc	51

Premiul COPILA
30.000 lei — 1600 metri

Maffia	48½
Puisor	55½
Rubin	60
Bold Topsy	47
Lily	45½
Smeu	60½
Naum	55½
Țuguilă	47
Cin'te ține	55½
Smărăndița	45½
Voicuța	48½
Fanatic	50
Balyhoo	54½
Frunză	60

Premiul BELOTE
40.000 lei — 1800 metri

Don Basil	62
Alice	59
Princier	60½
Bock	59
Roy	57½
Betty	47½
Corsar	59
Dornic	59
Blank	57½
Șoim	62½
Orion	57½
Malnoue	46

Pr. FLAUT — Handicap
30.000 lei — 1800 metri

Olanita	64
Pénitence	63½
Malnoue	60½
Badar	60½
Gavroche	59
Burgos	58½
Voicuța	57½
Principessa	57½
Fârtat	51½
Gorică	51
Zefir	50½
Noroc	49½
Campanella	44

Pr. COCONAȘ — Handicap
30.000 lei — 1300 metri

Sukoro	64
Colombo	64
Mazepa	61½
Tricolor	61
Ciocârlan	60
Smaranda	59½
Betty	55½
Lăncier	55
Voicuța	50½
Bold Topsy	48½
Lecaude	45½
Țuguilă	43½

Rezultatele technice

Premiul KENYES — Vânzare — 20.000 lei — 1400 m. (P. D.)

1	BALYHOO	48½	Grecu	28	30	Câștigat
2	Micșunea	49	Frandeș	155	106	
3	Talalka	56	Tănase	23	24	2—1—1½
4	Giuditta	36½	Simon	133	216	
	Lily	44	Nicodim	42	35	lungimi
	Lizica	45	Moldoveanu	42	35	
	Capriole	48	Oprescu	126	106	Durata 1,42

Balyhoo scoasă la licitație pentru 25.000 lei, a rămas proprietarului.

Pr. CHITILA — Repr. I — W.-H'cap — 25.000 lei — 1500 m. (P.I.)

1	OLANITA	54	Cristea R.	40	35	Câștigat
2	Maffia	48	Iozsa	26	29	
3	Băbuca	48½	Logofătu	26	30	2—1½ -1½
4	Molda	53	Gill J.	26	29	
	Luțica	52	Crișan	111	112	lungimi
	Lăncier	56	Vincent	58	55	Durata 1'38

Primă de crescător, 2.500 lei, d-lui G. Negropontes.

Pr. RAZVRATIRE — Mixtă — 20.000 lei — 1400 m. (L.D.)

1	BRELAN	55½	Gill J.	29	28	Câștigat
2	Barcău	56	Cristea R.	36	57	
3	Nippes	54	Mullot	18	14	1½—2½ -4
4	Băiețel	54	Horvath	547	267	
	Stamba	52	Tasim	139	157	lungimi
						Durata 1'31

Primă de crescător, lei 2.500, d-lui B. Catargi.

Pr. NEGOIUL — 30.000 lei — 1600 m. (P. I.)

1	MARCELLA	54	J. Gill	20	31	Câștigat
2	Don Basil	56½	Vincent	22	14	
3	Răzvrătit	54½	Cristea R.	43	42	2½—4—2
4	Favorit	54½	Ilinca	49	44	
	Tricolor	53½	Horvath	793	902	lungimi
						Durata 1'42

Primă de crescător, lei 3.000, d-lui I. Stubenberg.

Pr. MELI MELO — 30.000 lei — 1800 m. (P. N.)

1	LI MARE	53½	Pârvulescu	705	362	Câștigat
2	Malnoue	58½	E. Gill	34	33	
3	Miami	58½	Vincent	22	25	cap— 2—¾
4	Rada III	55½	Cristea R.	87	43	lungimi
	Burgos	56½	Enescu	29	33	
						Durata 2,07

Pr. CHITILA — Repr. II — W.-H'cap — 25.000 lei — 1500 m. (P.I.)

1	ȘOIMAR	57½	Tasim	51	19	Câștigat
2	Orette	60½	Huțuleag	40	26	1½—4—2
3	Zefir	61½	Cristea R.	49	52	lungimi
4	Arosa	47½	Oprescu	33	53	Durata 1'37

Primă de crescător, lei 2.500, hergheliei Balc.

Pr. RADOTEUR — H'cap — 30.000 lei — 220 m. (P.V.)

1	BIEN ALLER	45	Oprescu	32	52	
2	Etelköz	56½	E. Gill	30	28	Câștigat
3	Amnar	60½	Ilinca	43	40	
4	Frunză	59½	Vincent	121	74	4—2—1½
	Alice	61	Gill J.	70	75	
	Rubin	61½	Cucu	120	80	lungimi
	Roy	58½	Cristea R.	152	180	

Pariul austriac s'a închis ieri

Eri a continuat la Băneasa pariul austriac.

A ajuns la 91.516 lei. Surpriza lui Li Mare, a închis pariul.

„Ambrosiana-Inter" faimoasa echipă milaneză va evolua sigur anul acesta la BUCUREŞTI

— Tratativele, începute la ROMA, vor continua prin corespondenţă —

Dacă la Roma nu s'a perfectat un al treilea match România-Italia, care — de data aceasta să se dispute la București — în schimb se pare că s'a perfectat un turneu al faimoasei echipe milaneze Ambrosiana.

Se pare, pentrucă d'abia urmează să se continue tratativele pe cale de corespondență.

In orice caz, Ambrosiana va juca sigur anul acesta la București. Membrii expediției ne-au declarat că vor (F. R. F. A. probabil) să aducă la București echipa lui Meazza și milanezii sunt dispuși să accepte turneul.

Care urmează să fie efectuat poate chiar la începutul verii.

Cum spuneam mai sus, tratativele vor continua prin corespondență, cu multe, foarte multe șanse de succes.

Reamintim că la Ambrosiana joacă întreaga linie de mijlocași care — Duminică — a făcut furori în matchul cu Italia-România. Este vorba de trio-ul Locatelli-Olmi-Campatelli.

Campionatul Elveţiei

In cadrul campionatului elveţian, Duminică s'au înregistrat următoarele rezultate:

Lausanne-Grasshoppers	1-1
Young Boys-Lugano	4-1
Lucerne-Servette	1-1
Chaux de Fond-Young Fellows	3-1
Grenchen-St. Gal	3-1
Nordstern-Bienne	4-0

Biavati a scăpat singur, goalul părea inevitabil, dar David — îngerul salvator — îl plonjează în picioare.

O... „directă" de dreapta a lui David a degajat careul invadat de „azzurri"

Cum au văzut jocul ITALIA-ROMANIA cei patru căpitani şi arbitrul BERANEK

— V. Pozzo, V. Economu, Piola şi Sfera îşi spun pe scurt impresiile —

Cum au văzut matchul de la Roma cei patru căpitani şi arbitrul Beranek...

Seara, la banchet când spiritele începuseră să afle liniştea, când pasiunea marii întâlniri trecuse în istorie.

Vittorio Pozzo :

„Ca pe vremuri, echipa italiană a avut de luptat mai mult contra unor obstacole şi adversităţi particulare decât contra celui ce trebuia să fie adversarul ei, adică „unsprezecele", pe care îl înfrunta. Puse faţă în faţă cele două echipe, cea română ar fi trebuit să fie pusă în afară de orice posibiltate de victorie încă din prima repriză şi ar fi terminat matchul cu un scor revelatoriu la pasiv, ca să împiedice neta victorie azzurră a existat o excepţională serie de adversităţi, cari sub formă de bare, intervenţii excepţionale ale portarului şi infracţiuni în careu nevăzute, pot lua multe nume; cel mai potrivit dintre toate e acela de ghinion.

Cel mai bun dintre români a fost, fără cea mai mică îndoială, portarul, care a fost şi unul dintre cei mai corecţi.

In momentul dificil, footballul italian a făcut un salt înainte; nu a resolvat, nici nu putea, toate probeleme. A trecut multe din ele prin spiritul regăsit Exemplu al spiritului regăsit şi al voinţei şi al clasei antice : Piola".

Virgil Economu :

„Am văzut pe azzurri la Torino contra Elveţiei şi de atunci echipa italiană a recuperat mult din valoarea sa.

Dacă la Torino, Piola şi tovarăşii ar fi jucat ca ieri, ar fi obţinut o victorie frumoasă.

Niciun jucător din lume n'a mai jucat vreodată atât de bine cum a jucat căpitanul echipei italiene.

Mi-a plăcut linia de mijlocaşi şi m'a impresionat jocul proaspăt al lui Ricci".

Beraneck :

„Echipa italiană ar fi meritat să marcheze câteva goaluri în plus dar, în ansamblu, nu am rămas satisfăcut de jocul desfăşurat.

Am vzut pe azzurri jucând de atâtea ori cu mai multă technică, în timp ce ieri mingia a fost rar păstrată pe pământ.

Mi-a plăcut mult Piola, fie ca inter fie ca atacant centru şi am admirat jocul celor trei milocaşi, în special pe acela inteligent al tânărului Campatelli. Foarte bun Ricci. Dela români mi-au plăcut portarul, mijlocaşul centru şi Mihăilescu. Foarte bună, deasemenea comportarea sportivului public român".

Piola :

„Toată echipa s'a bătut cu mult suflet şi numai barele şi marea partidă a lui David a împiedicat marcarea altor goaluri mai mult decât meritate".

Sfera :

„Recunosc că victoria italiană este meritată. Sunt deasemenea mulţumit de rezultat, deşi pentru câteva minute am întrevăzut posibilitatea de a încheia partida cu un rezultat egal.

Majoritatea jucătorilor italieni m'au impresionat prin siguranţa în controlul balonului şi hotărîrea în shoot.

David a făcut poate cea mai mare partidă din carieră".

La Roma nu s'a discutat nici în principiu revanşa cu Italia

Imediat după sosire, am întrebat pe d. dr. V. Economu — selecţioneurul unic dacă la Roma s'a discutat într'adevăr revanşa cu Italia.

D-sa ne-a declarat că nu s'a vorbit absolut deloc de o asemenea revanşă, nici măcar în principiu.

„Dar — a adăugat d. dr. Economu — după rezultatul obţinut şi impresia lăsată de echipa noastră, oricând voim putem organiza al treilea joc cu Italia.

F.C. RAPID a cerut amânarea matchului cu VICTORIA

Aseară, delegatul grupării Rapid a depus la comisia campionatului naţional o cerere de amânare a matchului cu Victoria care trebue să se dispute Marţi la Cluj.

Feroviarii îşi motivează cererea prin faptul — just — că 5 jucători ai lor d'abia s'au înapoiat dela Roma şi sunt complect extenuaţi, prea extenuaţi pentru a putea susţine două jocuri în trei zile (cu Ripensia Duminică la Timişoara şi cu Victoria Marţi la Cluj). Credem că cererea aceasta, dreaptă, va fi aprobată.

Editura Societăţii Anonime „Universul", Bucureşti, Str. Brezoianu No. 23— 25 — România

Taxa poștală plătită în numerar conform aprobării dir. generale p. t. t. nr. 24.464/939

2 LEI

UNIVERSUL

8 PAGINI

108-1940

Redacția și Administrația: Palatul „UNIVERSUL" str. Brezoianu 23—25. Telefon: Centrala 3.30.10; Redacția 4.21.81. Redactor responsabil EUGEN DUMITRESCU

Proprietar: „Universul", S. A. Adm.-delegat: STELIAN POPESCU Inscris sub No. 167, Trib. Ilfov

Nr. 108. — Anul III BUCUREȘTI. — Duminică 21 Aprilie 1940

ABONAMENTE: Pentru grupări sportive 1000 lei anual

1 an LEI 500
6 luni LEI 270
3 luni LEI 150

BIBLIOTECA CENTR. ASOCIAȚIUNII SIBIIU

Toma Aurel învingător prin k. o. în America!

La 28 Martie, compatriotul nostru l-a întâlnit la Savannah (Georgia) pe Tommy Khine, pe care l-a trimis definitiv la podea în repriza doua

Poșta ne-a rezervat ieri o surpriză. Plăcută, firește, pentru că ne-a adus știri din America, despre activitatea boxeurilor noștri.

Scrisoarea însă, nu-i nici din partea lui Toma Aurel și nici din a lui Milică Teodorescu.

Ci este din partea unui amic, a unui compatriot transformat în corespondent ocazional: John Banesco din New-York.

Și ne scrie ce-i cu Toma Aurel.

*

Scriam acum câteva zile că „Tomiță" a boxat la Savannah (un oraș la 1.000 mille de New-York) cu TOMMY KHINE.

Amicul nostru, d. John Banesco (Ion Bănescu sau Banu..) tocmai de acest match ne scrie.

Toma Aurel a boxat la 28 Martie la Savannah-Georgia și a câștigat prin k. o. în repriza doua! Și, subliniază d. John Banesco, KHINE este un boxeur bine cotat și neînvins până acum în bârlogul lui.

Întâlnindu-se cu d. Banesco, Toma Aurel i-a povestit că prima repriză a fost foarte grea pentru el pentrucă Tommy Khine avea garda pe dreapta și lovea foarte tare.

Mai departe, d. Banesco ne scrie:

„După această frumoasă victorie, Toma Aurel a fost imediat cerut la Filadelphia. Matchul va avea loc în ziua de 15 Aprilie (n. r. — a fost, adică...) în compania unui adversar încă nedesemnat".

*

In restul scrisorii, d. Banesco ne descrie cum a fost matchul Joe Louis-Paychek:

„Joe Louis a imitat pe Toma și în același round și-a făcut k. o. adversarul. Ziarele americane scriu că cel mai slab adversar pe care l-a întâlnit Louis a fost noul născut Paycheck, care și-a încasat cek-ul de 10.000 dolari pentru o singură lovitură dată și cele cinci primite.

(Continuare în pag. 8-a)

Din nou David lămurește a situație critică. Respinge cu pumnii, deși Demaria a „intrat" în el cam... nedelicat

AZI PE SPLAIU ... MELANCOLIE

Victoria joacă pentru ultima oară în Capitală?...

Dacă nu se schimbă nimic, întâlnirea de azi cu Juventus este pentru clujeni matchul de adio ...

Dacă recunoaștem matchurilor numai importanța, pe care le-o acordă conjunctura de moment a clasamentului, întâlnirea de azi nu are nici una.

Este un episod isolat — undeva în țara nimănui — care nu poate schimba calificativul invariabil: zi calmă.

In plină și desolantă zonă de retrogradare, matchul dintre Victoria și Juventus nu poate fi senzațional în angrenajul clasamentului.

Și totuși, departe de a fi o întâlnire amorfă, fără orizont, ea este o luptă vie. Pentru că are o foarte interesantă ambianță romantică și importante posibilități technice.

Victoria joacă pentru ultima oară în Capitală. Și poate nu va mai juca mult timp pe arenele bucureștene, care au răsunat de atâtea ori de entusiasmul provocat de jocul dantelat al tinerilor clujeni.

Ultimul match.

Clujenii vor să profite de ocazia aceasta dramatică pentru a demonstra că știu să joace totuși football.

Matchul din Splaiu este o protestare contra unui destin nedrept.

Cântecul lebedei... Și de ce nu? Va fi poate melancolic matchul acesta dar va fi spectaculos.

Entusiasmul tribunelor nu va scădea în intensitate. Victoria vine cu echipa completă. Cu Pal și Nistor, Szantay și Cornea. Situația Juventusului este simetrică.

Deși poate evada până la urmă din această zonă de retrogradare, nu poate evita retrogradarea pentrucă este... o echipă bucureșteană.

Faptul acesta împrumută matchului o valoare proprie.

Juventus ține să se claseze la un loc cât mai bun. Nu pentru că ține să moară glorios. Ci pentru că o eventuală clasificare frumoas ăar fi un suport excelent pentru acțiunea de răsturnare a bizarei și ilogicii formule divizionare.

Toate acestea înseamnă că matchul din Splaiu va fi un joc de campionat normal.

Echipele vor lupta indeferente de situația tragică în clasament.

*

Lăsând de o parte toate aceste considerații de ordin sufletesc, matchul mai păstrează interesul său determinat de acești factori psihologici?

Da. Matchul în sine este mai mult decât interesant. Pentru că are suficiente puncte de atracție.

Roș-albaștrii pot alinia pentru prima dată în acest campionat de primăvară.

Reintră Variossy în linia de fundași și ceea ce este mult mai important, el are în momentul de față forma, care l-a impus ca pe unul din cei mai buni fundași din țară.

Dar nu trebuie să uităm pe Victoria. Nu trebuie să uităm jocul ei spectaculos, diafan, aproape.

Matchul dintre București și Liga de Vest a arătat că publicul a început să caute iar matchurile-spectacol.

Iată pentru ce întâlnirea din Splaiu — deși nu este de nici o importanță pentru clasament — este totuși un match așteptat, așa cum puține au fost în campionatul de primăvară.

*

Echipele vor alinia următoarele formații:

VICTORIA: Bosniac, Cociuban I, Felecan I, Pop IV, Pal, Nistor, Cornea, Cociuban II, Szantay, Marian, Moldovan.

JUVENTUS: Sadowsky, Variassy, Dragomirescu, Petrescu, Micu, Brandabura, Oană, Șinco, Prassler, Dunăreanu, Naciu.

Matchul începe la ora 5 ½.

Clasamentul Diviziei Naționale A

Venus	16	11	1	4	46:15	23 (9)
Rapid	15	8	5	2	46:20	21 (9)
Sp. St.	16	6	8	2	36:23	20 (12)
U. D. R.	16	5	8	3	27:25	18 14)
Ripensia	16	6	4	6	25:28	16 (16)
Un. Tr.	16	6	4	6	23:26	16 (16)
C.A.M.T.	15	6	3	6	22:33	15 (15)
Carpați	16	6	3	7	27:29	15 (17)
Gl. C.F.R.	16	6	1	0	15:43	13 (19)
Juventus	15	3	6	6	25:30	12 (18)
A.M.E.F.A.	16	6	0	10	24:31	12 (20)
Victoria	15	2	4	9	12:25	7 (23)

Football Football Football Football Football Football Football

Divizia Națională B

programează mâine 14 matchuri interesante și echilibrate

Matchul zilei : Ferroemail - Macaby (Buc).

In cadrul Diviziei Naționale B se dispută mâine în toată țara 14 matchuri interesante și echilibrate.

Cu această etapă campionatul Diviziei B. se apropie de sfârșit.

Jocurile de mâine vor desemna pe ocupanții locurilor de mijloc din clasament, leaderii fiind principial desemnați.

SERIA I-a

Seria municipiilor programează doar două matchuri modeste care sunt în apanajul gazdelor.

TG. MUREȘ : MUREȘUL-F. C. NISTRU

La Tg. Mureș, formația locală Mureșul întâlnește modesta echipă F C. Nistru din Chișinău. Gazdele sunt mari favoriți și vor câștiga la scor.

In toamnă Mureșul a învins cu 3—0.

CRAIOVA : F. C. CRAIOVA-DRAGOȘ VODA

Dragoș Vodă din Cernăuți se deplasează la Craiova unde susține un match greu în compania echipei locale F. C. Craiova.

„Oltenii" imbatabili pe teren propriu sunt favoriții întâlnirii, având în vedere forma slabă arătată de Dragoș Vodă în ultimile întâlniri.

Un scor identic ca primul, F. C. Craiova-Dragoș Vodă 3-0.

SERIA II-a

Sunt programate 4 matchuri, care vor produce probabile schimbări în mijlocul clasamentului. Vom avea probabil și un nou leader, căci Mica susține un match destul de greu cu Chinezul la Brad.

LUPENI : MINERUL-VULTURII

Un match disputat va fi cel dela Lupeni dintre Minerul și Vulturi. Ambele echipe practică un joc deschis, bazat pe acțiuni în forță, ceea ce face ca întâlnirea să fie foarte deschisă. Minerul, jucând acasă, pare a fi favoritul întâlnirii. Totuși o victorie a Vulturilor nu ne-ar surprinde. In toamnă, Minerul a fost învins cu 2-1.

TIMIȘOARA : ELECTRICA-C.F.R. (T.S.)

Un joc ușor pentru Electrica, chiar după frumoasa figură făcută de severinenii în fața Micei.

Electrica va învinge probabil la scor. In toamnă severinenii au învins cu 3-2.

BRAD : MICA-CHINEZUL

Un joc care ar păreu ușor pentru gazde. După ultimile rezultate însă acest match trebue privit cu mare atenție.

Credem totuși că până la urmă Mica va smulge avantajul necesar victoriei.

In toamnă Mica-Chinezul 3-2.

SIMERIA : C.F.R.-JIUL

Jiul se deplasează la Simeria, unde întâlnește formația feroviarilor locali. Jiul se află în prezent în formă, așa că este favoritul întâlnirii. Gazdele vor căuta ca scorul să fie cât mai redus. In toamnă C.F.R. (jun.) a învins la limită cu 1-0.

SERIA III-a

Seria III-a programează 4 jocuri echilibrate, în care șansele sunt împărțite.

SF. GHEORGHE : OLTUL-S.S.M.R.

La Sf. Gheorghe, viguroasa echipă a Oltului întâlnește echipa muncitorilor din Reșița. S.S.M.R. este

N. ANTONESCU (Prahova)

un redutabil adversar și nu ne-ar surprinde dacă ar culege o victorie. Credem însă că un match nul ar mulțumi ambele tabere. In toamnă jocul a fost egal 0-0

ORADEA : STARUINȚA-C. S. TG.-MUREȘ

La Oradea, un match disputat între Stăruința și Monopol din Tg. Mureș. Gazdele sunt ușor favoriți.

In toamnă avem 2-2.

C. TURZII : IND. SÂRMII-OLIMPIA C.F.R

La Câmpia Turzii, Industria Sârmii primește vizita Olimpiei C.F.R. din Satu Mare. Va învinge echipa cu mai multă condiție fizică, care pare a fi Industria Sârmii.

Olimpia C.F.R. a învns la scor în toamnă cu 6-0.

ORADEA : CRIȘANA-CIMENTUL

La Oradea, formația Crișanei, neînvinsă până în prezent, întâlnește Cimentul din Turda.

E posibil ca Crișana să mai piardă un punct ? Probabil că da.

Crișana a învins în toamnă cu 1-0.

SERIA IV-a

Un match „tare" la Ploești între Ferroemail și Macaby din București și altul la Brăila între Fr. Română și Prahova sunt singurele care se remarcă din program.

GALAȚI : D.V.A.-TURDA

Echipa bucureșteanu Turda se deplasează la Galați, unde întâlnește puternica echipă a D.V.A.-ului. D.V.A. va învinge la limită.

Bucureștenii au învins în toamnă cu 3-0.

BRAILA : FR. ROMANA-PRAHOVA

Prahova, după frumoasa figură făcută în fața Ferroemailului se deplasează la Brăila, având ca adversar pe Franco-Română. Brăilenii trebue să câștige acest match, căci altfel pierd locul I din clasament. In toamnă, brăilenii au învins cu 4-0.

CERNAUȚI : MUNCITORUL-TRAIAN

Un joc slab la Cernăuți, între Muncitorul și Traian din Tighina. Va învinge echipa cu galerie și aceasta este Muncitorul.

In toamnă Muncitorul-Traian 3-0.

PLOEȘTI : FERROEMAIL-MACABY (BUC.)

Matchul care va desemna poate pe ocupantul primului loc este cel dela Ploești între Macaby și Ferroemail.

Bucureștenii, care se găsesc într'o frumoasă formă, sunt favoriți întâlnirii.

Bucureștenii au învins în toamnă cu 2-1.

Dela școala națională de antrenori

La școala Națională de Antrenori s'au ținut eri următoarele cursuri :

Dela 15—17, la orele de masaj medical și sportiv elevii antrenori au executat masaj practic sub supravegherea d-lui dr. Adrian Ionescu.

17—19, la orele de Fiziologied. dr. Traian Dumitrescu a vorbit despre „Fișa medicală" la jucătorii de football, importanța ei, datele cele mai importante pe care trebue să le urmărească antrenorii.

Convocări

● **SPORTUL STUDENȚESC** convoacă mâine Duminecă 21 Aprilie ora 8.15 pe terenul Belvedere în vederea jocului cu S. E. T. următorii juniori: Iliescu Pascal, Nedelescu, Ionescu Ioan, Antonescu, Ungureanu, Văduvescu Alex., Dobre Radu, Ionescu Dum., Miulescu II, Manolescu, Popescu Ștefan, Manolache, Oancea, Barbu, etc.

● **F. C. NATIONAL** convoacă mâine Duminecă 21 Aprile ora 10 pe terenul Stadionul Muncitoresc în vederea jocului oficial cu Generala, următorii jucători: Petrescu Tomis, Miulescu, Cristescu, Guiglan, Costache, Dobre, Coroiu, Teodorescu, Dejoianu, Crutescu, Mihăilescu, Belu, Panait, Pădulescu Corneliu, etc.

● „VULTURUL DE MARE" convoacă pentru mâine Duminică 21 Aprilie, ora 16 (4) d. a. pe terenul Colentina (Tranvai 1) în vederea matchului oficial cu „Zburătorii" următorii jucători : Vulcan, Hermuth, Muta, Stănescu, Cercelaru, Victor, Rafi, Popescu, Manolescu Petre, Emil Maximovici, Vily, Drăghici. Se atrage atențiunea jucătorilor mai sus notați că orice fel de lipsă va fi pedepsită cu suspendare.

● P. T. T. convoacă mâine, la ora 7 a. m. în str. Poștei, în vederea deplasării pe terenul Militari pentru matchul cu E. F. A., următorii jucători:

Slăvescu, Olaru, Dumitrescu, Moisescu, Pușcariu, Russe. Popa, Georgescu, Aurică, Stan, Oanes, Ion Maxiu, Ionașcu.

● A. S. DISTRIBUȚIA convoacă Duminică 21 Aprilie a. c. pe terenul Macabi din calea Dudești, la orele 8.15 precis toți juniorii, iar la orele 10.15 toți jucătorii din echipa I-a, pentru jocurile de campionat cu Suter și Stăruința.

Nu se admit întârzieri.

Pentru juniori mașina va trece la ora 7.45 dimineața pe la str. Lainici, Filantropia. Tramwaiul 16 merge până la poarta terenului.

● F. C. COTROCENI convoacă Duminică 21 Aprilie, ora 15.30 pe terenul „Militari" în vederea matchului cu Fulgerul, următorii jucători :

Ceaușu, Bugheanu, Damulet, Hențea, Buicleri, Toma Alexandrescu-Bijutescu, Crețu, Oprea, Rotaru-Ghiuri, Ciova și Constantinescu.

Cei care vor absenta vor fi asupru sancționați.

● GRUPAREA „Turda" în vederea deplasărei la Galați pentru susținerea matchului cu D. V. A., invită pe jucătorii mai jos menționați că Duminică 21, la orele 5.30, dimineața să fie prezenți la gara de Nord, cu întreg echipamentul ce îl au asupra lor.

Samoilescu Fl., Lăzărescu N., Simionescu Gh., Ionescu Marin, Nitroi Al., Dumitrescu Mircea, Georgescu Fănel, Steiner M., Sony II, Popescu Gh., Beldiman P., Păpurică Gh., Blajel Ion.

● **UNIVERSUL convoacă pentru Duminică 21 Aprilie pe toți juniorii săi la ora 8 dimineața pe terenul „Unirea Tricolor" în vederea matchului cu gruparea „Colțea".**

Cei ce vor absenta vor fi aspru pedepsiți.

● C. A. OBOR ține adunarea generală extraordinară Sâmbătă, orele 20 seara la sediul grupării în Str. Ziduri Moși 1.

Pe această cale, sunt convocați a lua parte la această adunare toți membrii și jucătorii echipei de foot-ball.

Sunt convocați în mod special următorii membri.

Gogu Popescu, Gheorghe Soroiu, M. Stanciu, Noe Manafu, Eftime Mihăilescu, Stănescu, I. Tudoran Cristea Zamfirescu, Marin Petculescu, Mitică Arișanu, Iancu Ieșcovici, Luciani Poperr, Cârlan Tănase, Oncea Moise, Costică N. Nicolae și Filip.

● „ORFEUS" convoacă pentru Duminică 21, orele 10.15, pe terenul Velodrom în vederea matchului oficial cu Colentina, pe următorii jucători:

Ciochină, Bădoi, Halcusi, Secălaș, Gheorghiade, Lazăr, Parascu, Lache, Cristache Economu I. Hartz, Valuchis Economu II și Havopol.

● A. C. S. A. convoacă Duminică 21 Aprilie, la orele 7½ dim. pe terenul său, pentru jocul oficial cu Adesgo, următorii jucători :

Mircea Ionescu, Dumitrescu, Petre Popescu, Telemac, Manole, Bellu, Popa, Schuelzer, Szabo, Iamandi, Zane, Podocea, Genu, Puțaru, Constantinescu Lutescu, Cimpoeru Debu.

Juniorii la aceiaș oră pentru jocul cu Viforul Dacia.

● **DACIA TRAIANA** convoacă pentru mâine Duminică 21 Aprilie crt. orele 9 pe terenul Unirea Tricolor toți jucătorii echipei prime.

● PEBE, în vederea jocului de campionat cu Grivița, care se dispută pe terenul Biruința Duminică 21 Aprilie a. c., orele 9 dimineața, convoacă în acea zi, la orele 8 a. m. la sediul grupării, următorii jucători:

Ungurescu, Radu, Stere, Tolbaru, Gilică Petrescu, Rădulescu Mircea, Ionescu Mircea, Schindler Ioan, Dan Vasile, Trandafir, Iordăchescu Gh., Fruth Alex., Matei C-tin Vasile, Puiu și toți cari au fost legitimați de curând.

● ECHIPA clasei a II-a dela Școala Industrială No. 16 convoacă pentru Duminică 21 Aprilie, pe toți jucătorii în vederea matchului cu echipa clasei a V-a a liceului „Industrial Polizu" ce va avea loc la ora 3 d. m. vor veni următorii jucători : Popescu, Oaie, Urzică, Gicu, Moșu, Gorilă, Ticuș, Costel Anghelescu, Neacșu, Iosif și Dumitru V. Ioan.

● A. C. T., stolul practicanților comerciali, convoacă pentru Duminică, 21 Aprilie, ora 8 jum. în comuna Cernica, următorii jucători: Marin Avram, Lang, Damian, Nestor, Hope, Boris, Niculescu, Mărăcine I, Soma, Marcel și Vasile Mihai. Rezerve: Constantinescu, Mărăcine II.

SPECTACOLE

Teatre

OPERA ROMANA: Fidelio.

NAȚIONAL matineu: Ion al Vădanei; seara: Baronul.

STUDIO matineu: Acolo, departe; seara: Capul de rățoi.

LIGA CULTURALA: Imbrăcați pe cei goi.

MUNCA ȘI VOE BUNA matineu: La circ și Cine sapă groapa altuia; seara: Pourceagnac și D. de cristal și d-na de bronz.

REGINA MARIA matineu și seara: Amorul e francez.

SARINDAR matineu: D-ra Butterfly; seara: Omul care s'a jucat cu viața.

COMOEDIA matineu și seara: Un băiat și jumătate.

SAVOY: Moritz al II-lea.

Cinematografe

SCALA: „Adevăr cu orice preț", Jurnal Paramount.

ARO: S'au cunoscut și s'au iubit și jurnale.

CAPITOL: Când femeea spune.... Nu! și jurnale noui

„TRIANON" Tyrone Power — Sonja Henie în „Steaua Nordului" Jurnal nou Francez de război și Paramount.

CARLTON: Mezalianța, jurnale Fox și Paramount.

REGAL: „Beau Geste" și jurnal Paramount.

SELECT: Apus de glorie.

FEMINA: Fiicele d-nei Masters.

A. R. P. A.: S O S. (Carfax), partea II-a și ultima.

ROXY : Vrăjitorul din Oz

PALAS BULEVARD: Vestul sălbatic și Dragostea mea te cheamă.

FORUM: Copilașul domnișoarei și Brigada Nordului.

ELYSÉE : Ultimă aventură a lui Sherlock Holmes și Gorila.

OMNIA: Comoara din insula piraților, operă complectă și Jurnal românesc

AIDA: Antanta cordială și Stan și Bran aviatori.

AMERICAN: Sudan și Femei.

BIZANTIN: Stăpânul junglei (operă complectă)

BARCELONA: Viața, patimile și învierea Domnului, Golgotha și Jurnal românesc O. N. T R.

COTROCENI: Visul unei prințese și Union Pacific.

CARMEN: Oameni cu aripi și Aripi românești și Adio pentru totdeauna.

DACIA: Când felinarele se sting și Oameni de sacrificiu.

DICHIU: Vin ploile și Evadatul din Insula Dracului

DIANA: Cântecul eroilor și Albă ca zăpada și cei 7 pitici.

FLORIDA: Nopți de groază în Hong Kong și Prezicător fără voie.

FRANKLIN: De-aș fi rege și Luna de miere la Paris.

EDISON: Cauciuc și Stan și Bran alpiniști.

GLORIA: Prizonierele destinului și Nopți în Hong Kong.

GRAND: Albă ca zăpada și cei 7 pitici și Desmoșteniții soartei.

ILEANA: Primul sărut și Nu sunt criminal.

IZBANDA: Femei și Așa-i Parisul.

LIZEANU: Țiganii și Trei camarazi

LIA: Ultima noapte și Nebunile vacanței.

LUCIFER: Secretele Mării Roșii și Serenada primăverii.

MARCONI: Doi camarazi, Sabotaj și Jurnal de război Paramount și Trupă de reviste și comedii D'Ayol.

MILANO: Adio d-le Gips și Cuibul

MARNA: Razia, Plăcerea nebunilor și Trupa de reviste Titi Mihăilescu.

MODEL: Foc de arme în Arizona și Zaza.

MIORIȚA: Andy Hardy milionar și Valsul nemuritor.

NERO: Cavalcada fantastică și O față căzută din cer.

NONI: Zorro (operă complectă) și Jurnal.

NISSA: Union Pacific și Hoț de femei.

ODEON: Prizonierele destinului și Ea și el.

PACHE: Stăpânul junglei (operă complectă) și Jurnal românesc.

PARIS : Comoara din Insula Piraților Opera completă.

PAX: Nașterea, viața și patimile lui Iisus Hristos.

RAHOVA: Femei și Eroul din Far-West

RIALTO: Dincolo de ziduri și Honolulu.

REX: Moartea obosită și Ora fatală.

SPLENDID: Copilașul domnișoarei și Romanța întunericului.

TOMIS: Emigranta și Holiwood Hotel

TRIUMF: Diavolii roșii (operă complectă).

UNIC: Ultima noapte și Nebunile vecanței.

UNIREA: Ea și el și Jertfa supremă.

VOLTA-BUZEȘTI: Carnavalul alb și Huckleberry.

VENUS: Golgota, Josette și Jurnal.

VOLGA: Miezul nopții și Caval-

Football Football Football Football Football Football Football Football

Venus și U. D. R. vin cu nume noui în formație...

Pop Vasile în centrul atacului reșițan. Petea Vâlcov, din nou în tripleta negrilor

Matchul No. 1 al etapei, acela dintre U. D. R. și Venus, a căpătat o importanță extraordinară.

Din Timișoara s'a anunțat că Ripensia este în formă și Rapid poate avea o surpriză neplăcută. Ceeace înseamnă că dacă mâine Venus poate trece de U. D. R., are șanse mult mai mari să rămână leader până la capăt.

POP VASILE ȘI FIAT II

Importanța matchului e dublată de faptul că vor evolua atâtea vedete. David, Sfera, Bodola, Iuhasz, Lupaș, Spielmann, Pop Vasile, Pfeilinger...

Echipa din Reșița și-a alcătuit echipa.

Pop Vasile joacă înaintaș centru. In matchul precedent a jucat foarte bine și împreună cu Spielmann și Zsizsik au format o tripletă extraordinar de tare. Pentrucă Pop Vasile a devenit un atlet puternic și masiv, care și-a păstrat intacte toate posibilitățile technice.

In echipă mai apare un nume nou. E Fiat II, fundașul stânga. Un om „made în Reșița". Are 19 ani și e puțin mai voinic decât Kotormani.

Prezentarea aceasta sumară e de ajuns.

Formația? Iat-o.

Pfeilinger, Fodor, Fiat II, Neagrău, Gipay, Lacatoș; Micu, Zsizsik, Pop Vasile, Spilmann, Koenig.

PETEA DIN NOU IN ARENA

Dar și în echipa bucureșteană va intra un om nou. Un nume de glorie.

Petea Vâlcov e din nou inter stânga în echipa Venusului.

In centru joacă Bodola. Humis rămâne în tribună, pentrucă nu s'a refăcut după accidentul dela Galați.

Prezența lui Petea ar fi fost și altfel o soluție fericită.

Pentrucă lui Humis nu-i convenea de loc jocul dur al apărării reșitene. Restul echipei e cel cunoscut: David, Sfera, Negrescu; Demetrovici, Iuhasz, Lupaș; Orza, Ploeșteanu, Bodola, Petea, Iordache.

Questo piccolo diavolo David...

„...Bertoni, servit cu tocul de Piola, ar fi marcat dacă acel diavol de David nu i s'ar fi aruncat în picioare".

*

„...Doui oameni au dominat net lotul: portarul David, care s'a remarcat prin parări magnifice demonstrând un curaj de leu..."

*

„Piccola storia del „muro" David..."

(Mica istorie a „zidului" David).

*

„Shootul e vehement dar David isbutește în mod miraculos să respingă..."

*

„...In minutul 40 o acțiune Piola—Bertoni nu este transformată din cauza unui plongeon disperat în colțul stâng al lui David".

*

„Iată două sau trei parade magnifice ale lui David..."

*

Sunt câteva fraze — alese la întâmplare — din entuziasmul cu care italienii au însoțit partida făcută de portarul echipei României.

„Il dio". Da, acest cuvânt reprezintă sinteza splendidă a unui entuziasm mai puternic ca niciodată.

Este calificativul, pe care îl dă presa sportivă italiană omului, care revine mereu în cronicele matchului.

*

In catedrala Sf. Petru, echipa națională ascultă uluită explicațiile unui ghid erudit și pasionat.

David rămăsese la o parte în fața unei capod'opere.

Ghidul se uită la el. Ah! Acești străini inculți și snobi, care nu ascultă explicațiile pentru a da impresia că știu totul! Dar încruntarea s'a transformat imediat într'un zâmbet larg și aproape fericit.

„Lei e David. Știu. Portarul echipei române. Mi-a vorbit fiul meu de dumneata.

Dela Combi nu a mai văzut un portar atât de bun. Și el merge la toate matchurile... Ca și mine".

Un ghid pasionat, care își întrerupsese explicația despre operile nemuritoare ale marilor maeștri pentru a-și spune entuziasmul în fața unui portar străin. Un italian, care văzuse pe Combi, Ceresoli, Olivieri, Peruchetti...

Scena din capela sixtină este poate cel mai mare elogiu, pe care l-a primit vreodată David.

Sportul Studențesc și F. C. Carpați sunt la fel de optimiste...

Adversarul din Baia Mare și-a alcătuit echipa

Optimism.

Iată marea caracteristică a antrenamentului de ieri, pe care l-a făcut Sportul Studențesc la A. C. S. A.

Ca niciodată, echipa universitară privește matchul de mâine cu foarte multă încredere. Este justificată? După modul cum s'au comportat ieri, da.

*

Au participat toți jucătorii. Dar Gică Popescu a fost numai spectator.

Antrenamentul a constat din două părți distincte.

In prima s'a făcut condiție fizică și control al balonului.

Csillag a lucrat fiecare jucător în parte.

In a doua parte a antrenamentului, s'a jucat la o poartă, înaintarea contra apărării.

Seara: duș și masaj.

*

Echipa nu a fost formată încă. Formația, în care va juca echipa studențească, va fi cunoscută abia astă seară.

*

Cineva îl întreba pe Mihăilescu dacă nu este obosit după matchul de la Roma:

„Am alergat mult. Dar dacă am isbutit să alerg până la capăt, nu mai mă sperie niciun alt match".

*

BAIA MARE, 19. (Prin telefon).— Echipa a plecat astăzi în formație completă.

F. C. Carpați va juca astfel: Hevessy, Holtzmann, Damian; Szereny II, Ghidaji, Ként; Lucaciu, Gallis, Perneky, Telegdi, Szolke.

Jucătorii speră să scoată un match nul.

Aceasta pentrucă echipa a avut timpul să se refacă în răstimpul de odihnă.

Kispest a câștigat din nou la Istambul

După ce a cedat lui Galata Seray cu 1:6 și a învins pe Fenerbagche cu 1:0, Kspest a câștigat și al treilea match la Istanbul.

Intâlnind pe Besiktas echipa pestană a câștigat după mare luptă.

Olajkar II (3) și Ulieska au marcat golurile învingătorilor, în timp ce pentru turci au marcat Selim și Tarik

La match au asistat 2000 de spectatori.

Din lumea cluburilor mici

● C. A. OBOR dorește să se deplaseze de Sărbătorile Paștelui la Roșiorii de Vede sau Alexandria sau într'o localitate din cuprinsul jud. Teleorman. Cluburile doritoare se vor adresa d-lui Marin Petculescu la tutungerie. Str. Ziduri Moși, 1, prin scris sau personal.

Deciziile comisiunii districtuale de football București

Comisiunea districtuală, în ședința ținută sub președinția d-lui maior Brezianu, a luat următoarele decizii:

CONTESTAȚII

Contestația grupării Juventus la matchul de juniori cu Macaby se respinge ca netaxată.

Contestația grupării Metropola la jocul cu Militari se amână, pentru ședința din 2 Mai a. c., iar a grupării Adesgo la jocul de juniori cu Olympia se amână pentru ședința din 25 Aprilie a. c. Contestația grupării A. G. E. R. la matchul cu Militari se respinge ca nesusținută.

In ceeace privește contestația grupării Dâmbovița la jocul cu P. T. T. sunt citați următorii jucători: Cimpoeru Vasile din gruparea A.C.S.A; Popescu Tudor (P. T. T.) cu licența nr. 1820; Ioan V. Marin (P.T.T.) cu licența nr. 17; Popescu Dumitru (Monitorul Oficial) cu licența nr. 2320.

Toți jucătorii mai sus citați vor fi prezenți la ședința din 25 Aprilie crt. când vor aduce și carnetele respective

PEDEPSE

Jucătorii Constantinescu Victor (Lupeasca) și Vasile I. Vasile (Av. Sportiv) se pedepsesc cu mustrarea, iar jucătorul Dumitrescu Toma (Luter) se suspendă pe timp de 30 zile.

AMENZI

Se amendează cu câte 200 lei pentru reprezentări la jocuri și retrageri depe teren următoarele grupări: Suter, Vif. Dacia, Luceafărul și Stăruința.

JOCURI CAȘTIGATE

Se dă câștigat cu 3-0 în favoarea primilor următoarele matchuri: Leonida (jun.)—Vif. Dacia (jun.), A.S.C.A.M. (jun.)—Luceafărul (jun.), Distribuția—Stăruința, Turda (jun.)—A. C S. A. (jun.).

REPROGRAMARI

Următoarele matchuri nedisputate se reprogramează: F. C. Rapid (jun.)—Militari (jun.), Adesgo—Militari, Fichet—Băneasa, Biruința—S.T.B., S.E.T.—Socec, Vergu—M. Oficial, Ciclop—Colentina, Energia—Standard.

Referitor la suspendarea jucătorului Stoica Dumitru, L. P. N. va prezenta recipisa cărții poștale recomandate și copie după procesul verbal.

CCN a respins cererea F. C. Rapidului

Am anunțat la timp că Rapid a cerut amânarea matchului cu Victoria dela 23 Aprilie.

Comisia campionatului național a respins această cerere, astfel că jocul va avea loc Marți la Cluj.

Shooturi și bare

● Eri, un ziar politic de dimineață care are și pagină de sport, scria într'un titlu pe două coloane: **Mâine se reia filmul întrerupt al diviziei B.**, iar în subtitlu: **Juventus joacă cu Victoria.** Splendid! Dar nu știm ce să admirăm mai întâi: ironia? (oare e ironie?), greșeala? (o fi greșeală?), nepriceperea? (să credem?). Poate că d. reporter s'a crezut în anul 1941! In tot cazul, „bancul" e reușit! Pe când altele?!..

● Jucătorii României, pentru frumoasa luptă pe care au dat-o al Roma, au primit drept primă câte 5.000 lei. Ceeace înseamnă că d. Virgil Economu nu e deloc... economom, când e vorba să răsplătească meritele!...

● Venus joacă de Sf. Gheorghe la Craiova. Să nu pățească la fel ca Sportul Studențesc... Asta fiindcă e vorba tot de... „Sf. Gheorghe"!

Etapa de campionat dela 12 Mai va fi suspendată și înlocuită cu un match

România A - România B ?

Un proect care urmează să înlesnească pregătirile în vederea jocurilor cu Ungaria

Pregătirile pentru matchurile cu Ungaria dela 19 Mai, au deocamdată forma unor simple preocupări și observații care nu așteaptă decât limpezirea unei anumite situații pentru a se transforma în preparative efective.

Așa că pentru moment nu se poate vorbi decât de proecte.

*

Și un asemenea proect am aflat în cursul zilei de eri. Recunoaștem însă ,că e din sursă semioficială.

Este vorba ca, după exemplul Italiei, să se suspende etapa de campionat dela 12 Maiu, adică aceia care precede matchurile cu Ungaria din „Cupa Bazinului Dunărean".

Aceasta pentruca să se evite eventualele răniri ale selecționabililor.

Iar pentru această zi, 12 Maiu, să se organizeze un match de selecție România A—România B.

Firește, este vorba de o simplă intenție care se va realiza sau nu.

In cazul când etapa de campionat va fi într'adevăr suspendată, atunci credem că un match România A—România B nu poate fi de niciun folos selecției. Din contră, poate dăuna.

Părerea noastră este că în această situație o revanșe București — Liga de Vest este infinit mai utilă. Selecționabilii cei mai buni din București, Timișoara, Reșița și Arad vor evolua și vor fi văzuți la lucru într'un match serios, în care vor trebui să dea tot ce pot.

UNIVERSUL

Football Football Football

Szeged va juca la 28 şi 29 Aprilie la Oradea şi Cluj

La F. R. F. A. s'a primit ieri o cerere din partea clubului clujean Universitatea. Aceasta cere să i se aprobe un turneu de Paşti al echipei maghiare F. C. Szeged, care urmează să joace la 28 Aprilie la Oradea, cu o combinată C.A.O.-Universitatea, iar la 29 Aprilie la Cluj cu Universitatea.

Straja Ţării a aprobat acest turneu, astfel că U.F.S.R. şi F.R.F.A. vor aproba şi ele turneul.

In acest caz şi Hungaria şi Ferencvaros vor primi autorizaţia de intrare în ţară.

Districtul de football Bucureşti
Comisia de arbitri
Comunicat

Se aduce la cunoştinţa celor interesaţi următoarele modificări şi programări de jocuri survenite pentru programul din 21 Aprilie 1940 şi 23 Aprilie 1940 şi anume:

DUMINICA 21 APRILIE 1940

Jocul Luceafărul juniori-Macabi se va disputa pe terenul Iuta la orele 9 a. m., în loc de terenul Venus, arbtru Ganţu Maxim, ajutat de d-nii Grigoriu şi Alecu R.

Jocul Luceafărul-Metalosport se va disputa pe terenul Iuta la orele 11 a. m. în loc de terenul Venus, arbitru d. Zamfirescu Z., ajutat de d-nii Alecu Radu şi Săraru.

Jocul Rapid juniori-Metropola se va disputa pe terenul B.T.M.T. la orele 9 in loc de terenul C.F.R., arbitru d. Păunescu Virgil.

La jocul Gloria-Arsenal, teren Militari, ora 11, se deleagă d. arbitru Dumitrescu Traian în locul d-lui Iarosievci, care este rugat a nu se mai deplasa la Bucureşti.

Indisponibilitatea d-lui Ionescu Jean nu se ia în consideraţie întrucât este tardiv introdusă.

MARŢI 23 APRILIE 1940

La jocul Socec-Metropola juniori teren Ascam, ora 9 (restanţa 45 minute) se deleagă d. arbitru Kalay Francisc.

La jocul C.F.R.B.T.-Colentina, teren B.T.M.T. ora 11 (restanţa 75 minute), se deleagă d. arbitru Kleinichel Anton, ajutat de d. Blumenfeld Buţi.

La jocul P.T.T.-Fulgerul, teren Militari, ora 15 (restanţa 76 minute), se deleagă d. arbitru Muscan Jean, ajutat de d. arbitru Orenştein Herman.

La jocul Standard-Fichet, teren Stadion, ora 9, se deleagă d. arbitru Cruţescu Mircea.

Jocul Av. Sportiv-Coltea se dispută pe terenul Biruinţa la orele 11, în loc de terenul Unirea, arbitru d. Farcaş Carol.

Jocul S.T.B.-Suter se dispută pe terenul S.T.B. la orele 15 în loc de terenul Colentina, arbitru d. Freund Emeric.

Preşedinte,
Căp. Dr. Z. Zamfirescu.

COLŢUL STRĂJERESC

„Straja Ţării" organizează recreaţia tineretului străjeresc

Continuându-şi programul, direcţia educaţiei fizice din „Straja Ţării" a hotărît să organizeze împreună cu legiunile de străjeri şi străjere din Bucureşti activitatea recreativă a tineretului străjeresc, pe timpul vacanţei Paştelui.

A) EXCURSII MARI

Legiunea de străjere Bucureşti va organiza o excursie la Centrul „Străjii Ţării dela Predeal între 20-23 Aprilie la care vor participa 160 străjere.

Legiunea de străjeri Bucureşti, oferă străjerilor din Capitală o excursie la Baziaş, T. Severin şi Giurgiu, pe Dunăre, cu vaporul între 20-21 Aprilie la care urmează să participe 80 străjeri.

A doua excursie tot pentru străjerii din Capitală se va organiza în Bucovina vizitând mânăstirile între 1-3 Mai, un efectiv de 80 străjeri.

B. EXCURSII MICI CU BICICLETA

Duminică, 21 Aprilie, ora 9 dimineaţa, sunt convocaţi în Parcul „Străjii Ţării" dela Arcul de Triumf, comandantele, comandanţii, străjerele şi străjerii cari au biciclete. Se vor organiza excursii de jumătate de zi pe grupe separate pentru străjeri şi străjere.

A doua excursie, tot cu bicicletele în împrejurimile Capitalei, se va organiza Joi 2 Mai.

C) Se vor organiza *excursii de către stoluri*, în jurul Capitalei şi provincie potrivit instrucţiunilor primite

D. *Program recreativ pe terenurile sportive din Capitală.*

Se aduce la cunoştinţă străjerilor şi străjerelor din Capitală că, în timpul vacanţei terenurile mai jos menţionate în zilele şi orele specificate, le stau la dispoziţie pentru recreaţia fizică, car se va putea organiza sub formă de jocuri mari şi mici, atletism, etc.

Pentru străjere numai terenul „STRAJII ŢARII" dela Arcul de Triumf după cum urmează:

Luni 22/IV, ora 9—12.
Marţi 23/IV, ora 16—19.
Miercuri, 24/IV, ora 9—12.
Joi 25/IV, ora 16—19.
Miercuri 1 Mai, ora 9—12.
Joi 2 Mai, ora16—19.
Vineri 3 Mai, ora 9—12.
Sâmbătă 4 Mai, ora 16—19.

Pentru străjeri sunt puse la dispoziţie terenurile: Velodrom, Belvedere şi V. Mihai, între 22 Aprilie—25 Aprilie şi 1 Mai—5 Mai, dimineaţa şi după amiază, iar terenul Străjii Ţării" dela Arcul de Triumf poate fi utilizat de străeri, după următorul program:

Luni 22/IV, ora 16—19.
Marţi 23/IV, ora 9—12.
Miercuri 24/IV, ora 16—19.
Joi 25/IV, ora 9—12.
Miercuri 1 Mai, ora 16—19.
Joi 2 Mai, ora 9—12.
Vineri 3 Mai, ora 16—19.
Sâmbătă 4 Mai, ora 9—12.

Străjerii vor putea deasemenea utiliza terenul „Străjii Ţării" dela Parcul Băneasa pentru bivuacuri, jocuri mari sportive şi diferite aplicaţiuni

SPORTURI DE IARNA

Cupa Bucegilor va întruni elita skieurilor români

Ultima manifestaţiune de ski din acest an se va desfăşura Luni 29 Aprilie (a doua zi de Paşti) când pe Valea Cerbului se va disputa a patra ediţie a Cupei Bucegilor.

I. A. R., CLUBUL TURISTIC BRAŞOV, AS. SP. MUNICIPIUL BRAŞOV, AMICII PREDEALULUI ŞI-AU ANUNŢAT PARTICIPAREA

Cupa Bucegilor va întruni pe cei mai buni skieuri din ţară. Şi-au anunţat participarea skieurii braşoveni în frunte cu: Iosif Covaci, Cojocariu, Ghiuri Covaccy Imre, Roth, Sulică, fraţii Munteanu, etc.

Inscrierile, în vederea acestui concurs, ce se închid Luni 22 Aprilie, se fac pe adresa ski club Bucureşti, Luterană 3.

SLALOMUL DE SF. GHEORGHE

Marţi 23 Aprilie Ski club Bucureşti va organiza anualul slalom pentru Cupa Wowu Assan.

Chierroni a câştigat cursa de coborîre dela Canin

NEVEA, 19 — A zecea ediţie a cursei internaţionale de coborîre dela Canin a fost câştigată de Chierroni. Cursa a avut o lungime de 3 km., cu o diferenţă de nivel de 800 m.

Rezultatul: Chierroni 2 m. 25; Besson 2 m. 48; Confortola 2 m. 56.

CICLISM

La antrenamentul de ieri depe Velodrom

Deşi la început, alergătorii au realizat timpuri excelente

Eri pe Velodromul dela Bellu, alergătorii participanţi în cursele de mâine depe Velodrom au făcut ultimul antrenament.

Au luat parte: Nicu Dragomir — campion de demi-fond — Em. Barta, I. Andreescu, Carlo Giordani şi I. Beckman.

Antrenamentele au decurs sub directa supraveghere a d-lor Nicu Oţeleanu, antrenor F. R. C.; căp. Aslan, membru în comitetul federal F. R. C. şi Mişu Antonescu.

Forma arătată de cei „5" a lăsat o bună impresie celor prezenţi. In special, Dragomir deţine actualmente o formă foarte bună, atât la viteză cât şi la demi-fond. Em. Borta, este „revelaţia" Velodromului. Aspimistul „merge" excelent la demifond Foarte bine a mers Giordani la viteză. Andreescu se apropie de forma cea bună iar Beckman mai are nevoe de „antrenament".

Iată dealtfel timpurile realizate ieri pe Velodromul din şoseaua Olteniţei.

DRAGOMIR — un tur contra cronometru 43 secunde, 4 cincimi, viteză 200 metri, 14 sec. 4 cincimi.

Giordani, viteză 200 m.; 2 încercări: 13 sec. 2 cincimi; 13 sec. 4 cincimi.

Beckman, viteză 200 m., 2 încercări: 14 sec. 4 cincimi; 14 secş 2 cincimi.

De menţionat la Dragomir că timpurile la viteză şi contra cronometru, sunt realizate după ce făcuse 20 de ture demi-fond într'un timp excelent.

Şi asta la început de sezon!

In atenţia alergătorilor

Plecarea în cursa de fond: Bucureşti-Olteniţa se va da la ora 8, depe velodromul dela Bellu. Sosirea către ora 12 în acelaş loc.

*

Reuniunea depe pista municipală —dela Bellu — începe la ora 10 precis.

*

Plecarea în „Cupa Floriilor" se **dă la ora 9, dela podul C.F.R. Constanţa (calea Griviţei).**

Mâine „A.C.S.A" organizează o cursă Bucureşti - Giurgiu

Gruparea comunală „A.C.S.A." organizează, mâine, pe ruta Bucureşti-Giurgiu o cursă, oarecum, orignală. O cursă în familie, la care, după cum arată numele, nu vor participa decât alergătorii de la „A.C.S.A.".

Cu alte cuvinte, victoria nu poate scăpa... grupării albastre. De altfel proba este un antrenament ofcial, în vederea curselor care se apropie. Adunarea concurenţilor la ora 8 dimineaţa, pe velodromul de la Bellu.

ATLETISM

Atleţii italieni sunt în formă

BOLOGNA, 18. — Concursul organizat de Virtus B. S. a dat câteva rezultate excelente, dovedind forma bună a atleţilor italieni.

Tanghetti şi Compagner au trecut 1 m. 90 la înălţime, Consolini a aruncat discul 48 m. 07, Bologna a sărit 7 m. 09 la lungime, Romeo a trecut 3 m. 80 la prăjină iar Drei a aruncat suliţa 59 m. 62.

De pe pistă...

IN TIMP ce la noi se pregăteşte începutul activităţii, în Italia sezonul e în plin. Duminica trecută, la Roma, în cadrul unei frumoase reuniuni atletice, Lanzi „porte bonheurul" lui Harbig, a reuşit un 47 s. 8 pe 400 m. plat. Timpul excelent pentru un început de sezon, îi deschide italianului mari speranţe pentru mai târziu

CROSS-COUNTRY

Ultimele pregătiri pentru cursa de mâine au luat sfârşit

După cum am anunţat la vreme, mâne urmează să se alerge cursa de propagandă a sectorului IV Verde, care din pricina timpului nefavorabil de acum două săptămâni a fost amânată.

Ca şi atunci, această întrecere, suscită în rândul alergătorilor bucureşteni de cross country, un deosebit interes.

Organizatorii — clubul C.F.R — desfăşoară pentru a asigura concursului acelaş cadru anunţat la inceput, o activitate din cele mai intense

CE PROBE COMPORTA CONCURSUL

Intrecerea se va compune din două curse: una deschisă atleţilor din categoria III şi începători, iar alta, atleţilor din categoriile I şi II.

Traseele ambelor probe vor fi aceleaşi anunţate la început, fără nici-o modificar.

IN LUPTA 'A FI O CUPA

Din donaţia d-lui arh. Octav Ionescu preşedintele Stadului Român, concursul a fost dotat cu o splendidă cupă.

In afară de acest trofeu, al cărei regulament îl vom publica în numărul nostru de mâine, se vor mai distribui alergătorilor ce se vor distinge numeroase diplome.

INSCRIERILE

Inscrierile se vor face pe teren până la ora 9 dimineaţa cel mai târziu.

Iscrierile se fac în schimbul sumei de Ri 5, începătorii fiind scutiţi.

VOLLEY BASKET-BALL

Basketul şi volleyballul îşi încep mâine activitatea pe teren

Timpul nefavorabil din ultimele săptămâni nu a permis începerea activităţii pe teren la basket şi volleyball, aşa după cum era anunţat programul oficial.

Mâine se vor disputa aproape 50 de jocuri din cadrul campionatului districtual, pe terenurile Velodrom, Sp. Studenţesc, Pebe, Start Club.

Basket şi volleyballul sunt organizate în câte trei categorii fiecare şi în plus categoriile feminine.

Anul acesta campionaii districtuali vor participa la campionatul naţional, la care vor participa campionii tuturor regiunilor din ţară.

Achiziţii... achiziţii

In vederea noului campionat toate echipele au făcut noi achiziţii cari vor debuta în acest campionat.

Bonaparte se prezintă — din acest punct de vedere — în frunte, căci în afară de jucătorii dela fostul Telefon Club: C. Herold, Gh. Petrescu, Fl. Popescu, a mai legitimat şi pe Grigore Avachian.

Sp. Studenţesc a făcut o singură achiziţie, la volleyball în trăg. Fălcoianu N.

C. F. R. nu a legitimat niciun jucător, însă va alcătui o echipă redutabilă dintre jucătorii vechi cari au câştigat — la basketball — „Cupa de consodare".

V. S. C. va porni handicapat în primele jocuri, deoarece îi lipsesc mai mulţi jucători titulari (M. Poenaru Bordea, Puiu Popescu), însă au legitimat pe N. Dragomirescu şi pe câţiva foşti juniori ai grupării.

E. F. A. va porni campionatul cu echipa lipsită de aportul jucătorilor Gr. Avachian şi H. Surmeyan.

NATAŢIE

Kelemen antrenor federal?

O lună ne mai desparte de inaugurarea sezonului de nataţie şi ca atare în cercurile de specialitate au început pregătirile.

Iată trei ştiri, în legătură cu aceste pregătiri:

1. Un delegat al F. R. I. a fost — neoficial — la Budapesta, cerând federaţiei ungare să-i recomande un antrenor capabil. Forul pestan a recomandat câţiva antrenori printre cari şi pe recordmanul român... Kelemen. Acesta studiază medicina la Budapesta şi este posibil să fie adus la F[...]eşti, urmând să-şi continue studiile aici şi să fie antrenor onorific al F. R. I.

2. Kelemen [...]dealtfel se antrenează regulat la Budapesta, împreună cu i[...] înotătorii naţionalei ungare şi [...] este posibil să fie selecţionat în ştafeta de 4×200, cu atât mai m[...]ult cu cât el face 2:24 pe 200 de metri.

De remarcat că recordul român deţinut [...]ot de el este 2:26.

3. Hazai-Her[...]selman, cunoscutul înotător di[...]n Tg. Mureş, care s'a stabilit [...]de 8 ani la Budapesta şi este titularul echipei campioane mo[...]ndiale de polo, a promis că va interveni pe lângă federaţia u[...]ngară de inot ca în cursul ierni[...]i viitoare 10 înotători români să se antreneze în bazinul aco[...]perit dela Budapesta. Aceşti î[...]notători vor avea casă gratuită şi intrare liberă în bazinul de iarnă, F.R.I. urmând să suport[...]e numai călătoria şi masa în[...]otătorilor.

In cazul când vom avea un bazin acoperit la [...]reşti, Hazai a promis că va veni el la Bucureşti, ca să antreneze pe înotătorii români.

RUGBY

Dela Tennis Club Român

Tennis Club Român secţia de rugby, convoacă, în vederea jocurilor oficiale, pentru ziua de Duminică 21 Aprilie 1940, pe terenul clubului din str. Dr. Staicovici (lângă ştrandul Bragadiru) următorii jucători:

La orele 1,30 a. m.: Moldoveanu Toma, Ghica Şerban, Marinescu Anton, Pană Eduard, Lucian Popovici, Popa Ion, Mărculescu Eustaţiu, Irimia Ion, Munteanu Horia, Ţaranu Teodor, Hills, Mateescu Andrei, Burlescu Simion, Ştefan Bârsan, Zissu Nella, Popescu Constantin, şi Marin Ion.

La orele 8,30 a. m.: Hartley, Egon Lebel, Popovici Paul, Mircea Bârsan, Sezianu Radu, Căţulescu Ion, Tănăsescu Savu, Vlassopol, Dietrich, Haschy, Ghica Constantin, Solomon Puiu, Oreviceanu, Negroponte, Geblescu, Bals Ştefan, Ştefănescu Stere, Chiţu Ion, Andreeş Petrişor, Mănescu Mihail.

PAGINA BOXULUI

Astă seară în sala „Inainte"

Incep campionatele amatoare ale României

Patronate de d. George A. Plagino, preşedintele U. F. S. R. şi F. R. Box, competiţiunile pe ţară se vor desfăşura în regia grupării „Turda". Cele opt titluri naţionale vor fi disputate de 23 concurenţi, reprezentând 6 din cele 8 regiuni ale României

Ziua cu atât de multă nerăbdare aşteptată de purtătorii herminei albe a sosit însfârşit. Sala „Inainte" care acum câteva săptămâni şi-a făcut un strălucit debut în treburile pugilistice va adăposti astăzi şi mâine un eveniment pugilistic căruia, în situaţia actuală, trebuie să i se dea o deosebită atenţie.

Campionatele naţionale de amatori formează astăzi o chestiune ce nu poate să nu preocupe, în cel mai înalt grad, cercurile de specialitate din ţară. Traversând o perioadă de acută criză, sportul profesionist trebuie trecut pe planul al doilea spre a ceda locul de frunte amatorismului.

Situaţia nu este la prima ei ediţie. S'a mai întâmplat şi altă dată ca prioritatea să fie partea celor cari îmbracă mânuşile fără scopul unor profituri materiale.

Amatorismul şi profesionismul sunt calităţi deosebite cari au însă menirea să se completeze una pe cealaltă. Amatorii din trecut au dat la iveală o admirabilă pleiadă de breslaşi, pentruca, la rândul lor, aceştia să formeze o excepţională pletoră de amatori.

Faptul că astăzi profesionismul a trecut primul pas amatorismului nu poate fi considerat în defavoarea sportului. Consolidarea boxului nu este, cum greşit cred unii, în funcţie de progresul profesionismului. Amatorismul are dreptul la viaţă şi nu de puţine ori s'a întâmplat ca el să fi fost cel cu cuvânt hotăritor.

CAMPIONATELE DE ANUL ACESTA

Datorită situaţiei actuale, compionatele amatoare de anul acesta prezintă un interes deosebit atât prin calitatea spectacolului pe care făgăduieşte să-l furnizeze cât şi datorită participării unui lot de ridicată valoare fizică şi technică.

Uniunea Federaţiilor şi F. R. Box-ul acordă cuvenita atenţie acestor importante întreceri cari se vor bucura de patronajul venerabilului domn George Plagino, decanul sportivilor români şi preşedintele celui mai mare for al ţării.

VOR FI REPREZENTATE ŞASE REGIUNI

Au rămas calificaţi, în urma probelor premergătoare, spre a disputa cele opt invidiate titluri naţionale, 23 concurenţi reprezentând şase din cele opt regiuni ale ţării.

Este de remarcat că, spre deosebire de trecut, anul acesta misiunea bucureştenilor cari puseseră un fel de monopol pe titlurile României nu va mai fi la fel de uşoară. Provincia va arunca în luptă câteva elemente cari şi-au trecut cu brio examenul de capacitate şi cari vor sili pe bucureşteni să se intrebuinţeze mult mai serios ca pe timpuri.

Ca niciodată, campionatele naţionale de amatori nu mai înseamnă o alergare mai dinainte disputată. Amatorii Capitalei vor avea în faţă adversari de valoare, bine pregătiţi şi dornici să iasă din anonimat. In asemenea împrejurări trebuie să conchidem că disputele pentru titluri vor fi neobişnuit de aprige.

CONCURENŢII AU INCEPUT SA SOSEASCA IN CAPITALA

Participanţii la campionatele naţionale de amatori au început să sosească în Capitală încă de ieri dimineaţă şi unii dintre ei au avut sportivitatea de a ne vizita la redacţie spre a ne asigura de dorinţa ce-i animă de a pleca victorioşi în oraşele lor.

In cursul dimineţii de astăzi vor sosi şi ceilalţi, împreună cu numeroşi oficiali şi însoţitori.

Inainte de a urca treptele ringului în vederea războirii pentru titlurile naţionale, participanţii vor trebui să se supună ultimei formalităţi, aceia a cântăririi oficiale, formalitate ce se va îndeplini astăzi la ora 12, la sediul F. R. Box-ului şi în urma căreia, prin tragere la sorţi se va fixa programul de astăseară, învingătorii matchurilor urmând să se întâlnească, mâine seară, în finală, cu cei avantajaţi de sorţi.

Deci, progrmul reuniunii de astă seară nu va fi cunoscut decât în cursul zilei de astăzi astfel că, în lipsa lui ne vom mulţumi să reamintim numele celor cari s'au calificat să dispute probele finale.

Cei 23 candidaţi la tilurile naţionale sunt:

Categoria muscă: Ion Chiriac (Bucegi), Romulus Indru (Timiş) şi Eugen Tupecika (Suceava).

Categoria cocoş: Nicolae Rădan (Bucegi), Petre Fiat (Timiş) şi Vasile Cojocaru (Dunărea de Jos).

Categoria pană: Marin Gaspar (Bucegi), Ioan Pârvu (Someş) şi Mihail Tupecika (Suceava).

Categoria uşoară: Ion Popa (Marea) şi Ştefan Moritz (Timiş).

Categoria semi-mijlocie: Aurel Weintraub (Bucegi), Ion Istrati (Timiş) şi Grigore Jelesneac (Dunărea de Jos).

Categ. mijlocie: Valentin Andreev (Bucegi), Tiberiu Kadar (Someş) şi Vasile Boanţă (Dunărea de Jos).

Cat. semi-grea: Vasile Constantinescu (Bucegi), Valentin Palfi (Someş) şi Alfred Meschi (Dunărea de Jos).

Cat. grea: Gheorghe Georgescu (Bucegi), Gh. Lungu (Timiş) şi Vladimir Dracs (Suceava).

COMPLETAREA PROGRAMULUI

In afara programului pe care il va desemna sorţii, se vor mai desfăşura, ca deschidere, trei matchuri între boxeurii necalificaţi pentru campionate şi anume.

Gh. Florea (M. D.) — Marin Dobrescu (J. C.).
Alex. Calcic (Sp. St.) — Gh. Cojocaru (Sp. St.).
C. Lăzărescu (T.) — C. Stănescu (M. D.).

Cum organizarea făgădueşte să fie la înălţimea evenimentului, avem tot dreptul să sperăm că întrecerile pe ţară se vor solda cu cel mai deplin succes.

Siki

DEMNITARII SPORTURILOR VOR ASISTA LA CAMPIONATELE NAŢIONALE

Marea probă a campionatelor suscită viul interes al înaltelor foruri diriguitoare sportive româneşti

— Este astfel deosebit de măgulitor faptul că seriile de campionate din 20 şi 21 Aprilie vor fi cinstite cu prezenţa numeroaselor personalităţi din conducerea superioară a sporturilor.

CATE LOCURI CUPRINDE SALA „INAINTE"

— Amenajată special pentru manifestaţiuni sportive, Sala „INAINTE" cuprinde 850 locuri, respectiv: 500 fotolii şi rezervate, 150 staluri şi 200 galerii, prezentând toate o vizibilitate perfectă pentru toţi spectatorii.

Ringul este instalat în mijlocul sălii

— Pentru a exclude orice fel de neajunsuri provocate de aglomeraţii, nu se va vinde nici un bilet peste numărul locurilor existente.

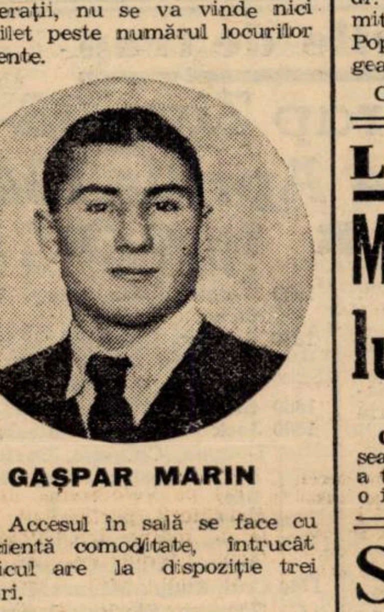

GAŞPAR MARIN

— Accesul în sală se face cu suficientă comoditate, întrucât publicul are la dispoziţie trei intrări.

SOLEMNITATEA DISTRIBUIRII TROFEELOR, CENTURILOR ŞI PREMIILOR

— Distribuirea trofeelor, centurilor de campioni şi a premiilor se va face în seara finalelor din 21 Aprilie, imediat după terminarea campionatelor, în cadrul unei solemnităţi care se va desfăşura în Sala „INAINTE".

— Acestea vor fi înmânate câştigătorilor şi delegaţilor regionali de către d. Al. Cantuniari, preşedintele Federaţiei Române de Box.

OFICIALII CAMPIONATELOR

Delegat general al F. R Box: d. Const. Aureliu.

Judecători arbitrii: D-nii Const. Aureliu, Al. Aureliu, C. Dragomirescu, Ion Ionescu, Const. Ionescu, C. Leoveanu.

Judecători Ilie Stătescu.

Cronometrori: D-nii I. Ceaureanu, C. Ionescu C. Leoveanu.

Medici: D-nii dr. V. Coferu, dr. I. Craft, dr. cpt. Traian Dumitrescu, dr. N. Erena, dr. C. Popescu Herasca, dr. A. Siligeanu.

Comisari de ring: D-nii Petre Alexandrescu, Paul Sterpu şi H. Marc.

Cântarul şi vizita medicală, absolut obligatorie pentru toţi concurenţii au loc la sediul F. R. Box, str. Gogu Cantacuzino 33, Sâmbătă 20 Aprilie 1940, ora 12.

Neprezentarea atrage după sine excluderea din campionate.

Delegaţi la cântar: d-nii C. Aureliu şi dr. C. Popescu-Herasca.

La Cluj

Moţi Spakov a cedat la puncte lui Cheo Morejon

Cluj. (Corespondenţă). — Marţi seară, în faţa unei săli arhipline a teatrului maghiar, s'a desfăşurat o interesantă gală de box. Reuniunea a obţinut un desăvârşit succes, pentrucă întâlnirile au furnizat dispute frumoase, reuşite din punct de vedere spectacular şi sportiv. Evenimentul reuniunii l-a constituit matchul dintre negrul cuban Cheo Morejon şi Moţi Spakow, fostul campion naţional la toate categoriile.

Spre surprinderea generală, negrul a obţinut o victorie meritată la puncte, după cele 10 reprize, deşi a avut de suportat şi un apreciabil avantaj de greutate al adversarului său. Graţie rapidităţii şi tehnicei sale avansate, Cheo Morejon a fost superior în tot timpul matchului şi victoria lui este indiscutabilă. Asistenţa a primit cu multă satisfacţie victoria „simpaticului negru".

Credem că matchul nu prezintă garanţii de seriozitate, el fiind mai dinainte aranjat spre a face mai interesantă o revanşă.

Celelalte rezultate au fost **E. Dorianu** a învins prin k. o. în repriza 4-a pe polonezul **Floreck**.

Celălalt boxeur polonez **Polus**, fost campion european a învins la puncte pe **T. Kadar**.

V. Dorian a dispus la puncte de **Schelczak**, iar **Esztegar** o obţinut decizia tot la puncte, în faţa lui Marksteiner.

Juriul a fost prezidat de d. ing. Virgil Pop, membrii fiind ng. Salvan, Andraşi, Csonka şi Pacintar.

Scandal la Barcelona

Cu prilejul unei reuniuni, desfăşurată în arena Fritz din Barcelona, s'a produs un prelungit scandal, provocat de publicul spectator, care a protestat vehement contra unei decizii pronunţată de juriu.

După un match în care Ferer a fost superior lui De Belli, oficialii reuniunii au pronunţat un verdict de egalitate, care a nemulţumit profund publicul spectator.

Scandalul a fost potolit numai în urma intervenţiei autorităţilor poliţieneşti.

Luni 29 Aprilie, la Braşov

Pentru titlul naţional al categoriei uşoare Lucian Popescu boxează cu Constantin David

Pe program cei mai buni amatori ai sălii „Mielu Doculescu"

Luni, 29 Aprilie, (a doua zi de Paşti), se va desfăşura — după cum am anunţat la timp, la Braşov, o mare reuniune de box.

Regisată de către secţiunea de specialitate a asoc. I.A.R. de sub conducerea d-lui ing. N. Florescu, întrunirea se prezintă cu un program ce cu drept cuvânt poate fi socotit senzaţional.

Astfel, în match vedetă, campionul european Lucian Popescu, îşi va pune în joc titlul de campion al României la categ. uşoară în faţa lui C-tin David, ale cărui numeroase isbânzi în ţară şi străinătate, îl îndreptăţesc să aspire şi la titlul de campion profesionist.

Programul este completat cu şapte partide amatoare, în care cei mai valoroşi pensionari ai sălii „Mielu Doculescu" vor boxa cu elevii maestrului Const. David.

In întregime programul galei dela Braşov are următorul aspect:

MATCH PROFESIONIST

Lucian Popescu — Constantin David; 12 reprize a 3 minute, pentru titlul de campion al categoriei uşoare.

MATCHURI AMATOARE

Costel Stănescu (M. D.) — Vasile Florea (I.A.R.).
Toader Dumitru (M. D.) — Ion Zainea (I. A. R.).
Gheorghe Florea (M. D.)—Niculae Adam (I.A.R.).
Andrei Ionescu (M. D.) — Florian Codrea (I.A.R.).
Niţă Panţuru (M. D. — Alex. Stroe (I.A.R.).
Ştefan Florescu (M. D.) — Alex. Zahin (I.A.R.).

Reuniunea mixtă dela Brăila

In ziua de 22 Aprilie va fi la Brăila o reuniune mixtă de box, al cărui cap de afiş este deţinut de întâlnirea dintre profesioniştii Sandu Petrescu şi Vasile Voinescu.

In întregime, programul are următoarea înfăţişare:

MATCH PROFESIONIST

Vasile Voinescu — Sandu Petrescu, 10 reprize a 3 minute.

AMATORI

Vasile Dionisie (B.C.B.) — Petre Ionescu (T.).
Gino dell Fabro (U.) — Ludovic Sângheorghe.
Gh. Gheorghiu (U.) — Gh. Tătărescu (U.).
Puiu Obăgilă (U.) — Ulpiu Traian (U.).
D. Zamfirescu (U.) — A. Martan (G.).
Petre Pungaru (B.C.B.) — A. Jercan (G.).
Milo Sommer (U.) — A. Rusu (G.).

● **LUCIAN POPESCU** este convocat astăzi la ora 12, la secretariatul F. R. Box, în vederea unui angajament.

Mâine, la Băneasa

Vor reintra L'Aouzele şi Iortoman

Trei handicapuri de succes

La Băneasa se inaugurează mâine seria clasicelor încercări. Se vor disputa importantele probe, premiile Prince D'Orange II şi Girelle, primele două probe premergătoare Derbyului.

Prima alergare este rezervată armăsarilor iar a doua iepelor.

Importanţa acestor două curse nu poate scăpa nimănui. Mai ales că vor reintra cu această ocaziune doi cai neînvinşi.

L'Aouzele va disputa premiul Girelle iar Iortoman premiul Prince D'Orange II.

Reapariţia unor asemenea valoroase elemente suscită după cum este şi normal dealtfel un mare interes mai ales că atât iapa cât şi armăsarul emit serioase veleităţi la şefia turfului. In ce măsură sunt justificate aceste veleităţi, ne vor edifica cele două alergări de cari am pomenit mai sus.

La reuşita reuniunei desigur că vor concura şi cele trei handicapuri care ca de obiceiu sunt bine alcătuite.

CONCURENŢII PROBABILI

Pr. ERIC — Vânzare
20.000 lei — 1700 m. (P. N.)

Puişor	51	Pârvulescu
Aida	56	Gill E.
Très Pratique	51	0
Li	63	Tănase
Medardus	62	Cristea R.
Orion	59½	0

Pr. NEMIRA — W.-Handicap
25.000 lei — 1200 m. (L. D.)

Cin'te ţine	64	Horwath G.
Talalka	62½	0
Voicuţa	62½	0
Gloria	62	Cucu
Meşterul Mano	61½	Gill E.
Nippes	60½	Mullot
Balihoo	58½	0
Garoafa II	57½	Oprescu
Lecaude	56½	0
Micşunea	56½	Pârvulescu
Odihna	55½	Tasim
Mândra	54	Florescu
Jagodka	52	0
Florence	50½	Grecu
Jaf	50	Logofătu
Lily	50	Iosza

Pr. LOGREŞTI — Handicap
30.000 lei — 1600 m. (P. I.)

Găman	64	Ilinca
Gorică	61	0
Hangiu	58	Gill J.
May Day	58	Gill E.
Bucuria Mea	55	Oprescu
Beauty	54½	0
Paiaţa	52½	Iozsa
Dux	52½	Logofătu

Premiul GIRELLE
100.000 lei — 1600 m. (P.N.)

Favorita II	55½	Cucu
L'Aouzelle	55½	Vincent
Bold Topsy	53½	Ionescu
Betty	55½	0
Penitence	58	Mullot

Pr. PRINCE D'ORANGE II
100.000 lei — 1600 m. (P.N.)

Monfaucon	58	Vincent
Lilac II	55½	Cristea R.
Barius	55½	Mullot
Iortoman	55½	Ilinca N.
B. O. S.	55½	Gill E.
Tour de Vis	58	Gill J.

Premiul ROBUR
50.000 lei — 2200 m. (P.V.)

Princier	60½	Vincent
Bock	56½	Cristea R.
Corsar	58	0
Dornic	55½	Ilinca N.
Crainic	44½	0
Orion	57½	0
Bravo Mă	57½	Gill J.

Pr. SAGESSE — Handicap
35.000 lei — 1600 m. (P.V.)

Szantas	64	0
Favorit	62	0
Cătălin	60½	Ilinca N.
Orion	59½	0
Nae	58½	Gill E.
Roy	58	0
Tricolor	54½	0
Très Pratique	53½	Cucu
Betty	49	Iozsa
Silver Prinţ	47	Crişan
Crainic	44	Oprescu

Informaţii

AZI LA BANEASA - TRAP

● EVENTUL va funcţiona azi în următoarele alergări : *întâia cu a doua* (premiile Chimeş, Greceni) ; *a treia cu a patra* (premiile Folgerichtig, Gambiolier) ; *a cincia cu a şasea* (premiile Hip. Floreasca, Osman) ; *a opta cu a noua* (premiile Grădinari, Gambetta).

● **JOCUL AUSTRIAC va începe cu suma de 30.000 lei şi va porni cu a patra alergare, premiul Gambiolier.**

● FIIND CONDUSA de un băiat de grajd Hollo va beneficia în premiul Grădinari de un avans de 20 metri. Va pleca deci dela 2140 m.

● **ASTAZI comitetul soc. Hip. Rom. de Trap va ţine şedinţă.**

● SPERANTA din Centurion Molodoi şi Steluta a fost vândută de d. Gh. Ciolac d-lui Ivancenco.

Alergările de trap

Băneasa Trap Ziua 38-a, Miercuri 24 Aprilie 1940

–I N S C R I E R I–

Premiul GAZEL
Handicap — 13.000 lei

1640 Comtesse Worthy, Dolly B, Olga, Domnia, Chiabur
1660 Cimbric, Dracu, Garda, Victoria, Ikar, Dreapta, Veturia
1680 Talisman, Zanoza
1700 Nocica, Fusta II, Uria, Leac, Sever, Ciuruc, Franţ
1720 Năluca, Bănuţa, Chilipir. Cartuş, Baba Dochiţa, Union
1740 Isvor T, Chiquita
1760 Turla, Tara, Musculiţa, Dulcinea, Habar, Atlantida, Garofiţa
1780 Aurica, Arama, Puşa, Ciuleandra, Câmp, Pr. Axtell
1800 Cilly Hanover, Joker
1820 Bistricioara, A 1, Allah, Vatel

Premiul GURA VĂII
Handicap — 15.000 lei

2080 Elişor
2100 Zgomot, Cilly Hanover, Primăvara
2120 Giovinezza II, Pan Worthy, Allah
2140 Hispano, Dor de Ducă, General Worthy, Lugoj
2160 Oborean, Elena
2180 Tava, Eol, Brenn, Răsura, Dudu Gordon, Paj Axtell
2200 Va-ta, Bandit II
2220 Santuţa, Aluniş
2240 Taina

Premiul GRAAL
Handicap — 15.000 lei

1700 Oborean, Hollo, Draga Mea, Busuioc, Geisha, Peter W.
1720 Cartuşel, Domnica, Florita, Brad, Zenit, Va-ta
1740 Amy Scotland, Centaur, Poeniţa, Giuditta, Hercegno, Handicap, Bruma II, Sonia Worthy, Sorvaneţ, Floare, Benito H. P., Aluniş.
1760 Rama II, Torent, Adda W., Zeta, King Worthy, Ghimp Gaby M., Nataşa, Vuet.
1780 Uţa, Valenţio, Anny Worthy, Kittl Clair, Tutun, Benedek. Jarvis, Prokator, Kanada
1800 Iubita.
1820 Ninon, Little Orphan, Pandur.

Pr. GHIMPAŢI
Condiţie (1/1) — 13.000 lei

1600 Porunca, Falada, Făt Frumos II, Steluţa Mea, Darling Worthy, Havaiana, Miss Texas, Tip Top, Lora, Lucky Boy
1620 Halal, Hotin
1640 Mişu
1660 Chiabur
1680 Dvalin, Vardar
1700 Ropot, Aron
1720 Garda, Leac
1740 Pilot
1840 Ciuruc
1920 Atlantida

Pr. GURA OCNIŢEI
Condiţie (1/1) — 15.000 lei

1720 Pilot, Odessa, Garda, Chilipir Franţ, Nineta.
1740 Chiquita, Cartuş, Lupoaia
1760 A 1, Garofiţa, Habar, Atlantida.
1780 Aurica, Dulcinea, Vatel
1800 Arama, Allah, Câmp, Voinicu
1820 Străjer, Fugar.

Premiul GROZEŞTI
Condiţie — 15.000 lei

1660 Garda
1680 Jack II, Bafta, Comtesse W., Domnia, Chiquita, Cartuş, A 1, Lupoaica, Franţ, Garofiţa.
1700 Nocica, Sulfina
1720 Aventurier, Carol Hanover, Arama, Allah, Ulm, Voinicu
1740 Crai, Fudul, Măgura, Zgomot Grozava, Florita, General Worthy, Luminiţa, Puşa, Vlăjitor, Iarba.
1760 Hispano, Bravo, Dor de Ducă, Tava, Brad, Turul, Speranţa.
1780 Champion jr., Domnica, Mohor, Pan Worthy, Joker, Helen Halpin, Princesse Axtell.
1800 Draga Mea, Zeta, Don, Sonora, Rozina, Zenit, Harry Boy.
1820 Oborean, Centaur, Handicap, Kitty Clair, Ciclop.
1840 Poeniţa, Sorvaneţ
1860 Paj Axtell.

Premiul GORDĂNIA
Condiţie (1/2) — 13.000 lei

2100 Bafta, Bim, Domnia, Uraca, Ikar
2120 Olga, Dreapta, Zanoza
2140 Isvor T., Union.
2160 Cilly Hanover, Ciuleandra, Năluca, Ulm.
2180 Hispano, Bistricioara, Nicevo Musculiţa.
2200 Grozava, Lilia, Speranţa Princesse Axtell. Şoimu.
2220 Rozina.
2240 Ialpug, Tuturan, Cina.
2260 Eol
2300 Santuţa
2320 Răsura, Paj Axtell
2340 Taina

Premiul GIURGIU
Performanţă — 15.000 lei

2100 Amy Scotland, Oborean, Hollo.
2120 Tava, Santuţa, Sultana, Va-ta, Durdulia.
2140 Poeniţa, Tufănica, Voinţa, Spic, Aluniş.
2160 Adda Worthy, Handicap, Bruma II, Sonia Worthy, Nataşa, Extra.
2180 Ghimp, Rota, Ciclop, Jarvis, Dolly Worthy, Isabela.
2200 Blondella, Eftin, Pleava, Brebenea.
2220 Anny Worthy, Tutun, Nation, Dorka, Ben Hur.

Premiul FUSCHIA
Record — 18.000 lei

1700 Valenţio
1720 Levente, Anny Worthy, Sam Worthy, Katy Caid, Blondella, Tutun, Prokator, Gabor.
1740 Ninon, Petruş, Iubita, Havana Little Orphan, Pandur, Josedale Margot, Kanada, Trixie.
1760 Haron, Belşug, Szeged.
1780 Gondolat II.
1800 Joppa Hanover, Amilkar.

PAGINA HIPISMULUI

Alergările de galop

BANEASA; Ziua IV-a, Marţi 23 Aprilie 1940

– PROGRAM DEFINITIV –

Premiul BOHEME
20.000 lei — 1400 metri

Giuditta	45
Beauty	54
Băieţel	57
Caprioie	54
Dux	49
Bold Topsy	60
Lily	50
Tănase	46½
Lecaude	57

Pr. EOLE — W.-Handicap
25.000 lei — 2200 metri

Etelköz	63
Silver Prinţ	55
Luţica	50½
Balyhoo	49
Gorică	45½
Zefir	45
Niculae	45

Premiul TROTUŞ
25.000 lei — 1600 metri

Li Mare	48½
Dark Kopi	48½
Miami	48
Alice	58
Badar	49½
Walhalla	49
Stamba	44
Cătălin	58½
Măcieş	58½
Medardus	61½
Pénitence	47
Blank	58½
Nae	59½

Premiul COPILA
30.000 lei — 1600 metri

Puişor	55½
Rubin	60
Smeu	60½
Ţuguilă	47
Smărăndiţa	45½
Voicuţa	48½
Balyhoo	54½

Premiul BELOTE
40.000 lei — 1800 metri

Don Basil	62
Betty	47½
Corsar	59
Blank	57½
Şoim	62½
Malnoue	46

Pr. FLAUT — Handicap
30.000 lei — 1800 metri

Olanita	64
Gavroche	59
Burgos	58½
Voicuţa	57½
Principessa	57½
Fârtat	51½
Gorică	51
Zefir	50½
Noroc	49½
Campanella	44

Pr. COCONAŞ — Handicap
30.000 lei — 1300 metri

Sukoro	64
Mazepa	61½
Tricolor	61
Ciocârlan	60
Smaranda	59½
Betty	55½
Lăncier	55
Voicuţa	50½
Ţuguilă	43½

DIVERSE

● JANNINE WORTHY, THEODORA şi ZAREA au fost expediate la herghelia d-lui I. Cămărăşescu, unde vor fi prezentate lui Decision.

● BIM, iapă de 4 ani din Badea Petre şi Electrica, a fost vândută de d. L. Russo d-lui Marchetti.

● MARICICA a fost prezentată lui H. P.

● MARŢI, 23 Aprilie şi Marţi 30 Aprilie nu se fac plăţi la casieria societăţei hipice române de trap. Plăţile sorocite pentru aceste zile vor fi făcute Vineri 26 Aprilie şi Vineri 3 Mai.

Dela plecare la sosire...

IN FORMA: Marcella, Olanita, Balyhoo, Bien, Aller, Şoimar şi Orette

● *BALYHOO şi-a asigurat din plecare un bun avantaj şi nu a mai putut fi ajunsă până la sosire.*

● *MICŞUNEA arăta foarte frumos în padock. Deşi a marcat o valoare ridicată nu a putut câştiga întrucât a avut nenorocul să întâlnească o adversară în maximum de condiţie.*

● *TALALKA apăruse periculoasă până în ultimul ocol unde a fost primul cal bătut.*

● *GINDIHA a pierdut mult teren la plecare şi totuşi a reuşit să ajungă restul plutonului.*

● *LILY şi LIZICA simple figurante.*

● *CAPRIOLE pare că nu este la punct cu antrenamentul.*

● *OLANIŢA a câştigat cu mare uşurinţă. Este în mare progres.*

● *MAFFIA a fost tot timpul în poziţia a doua. S'a ameliorat şi ea faţă de anul trecut.*

● *BABUCA primea multe kilograme şi în plus vârsta. Nu a fost însă periculoasă nici un moment.*

● *MOLDA nu putea face mai mult întrucât trei anii au fost prezentaţi în progres.*

● *LUŢICA nu a figurat.*

● *LANCIER nu este gata. Se pare că nu este în plenitudinea mijloacelor.*

● *BRELAN prezentat în mare progres a reputat o victorie facilă. Cu valoarea marcată va mai câştiga multe alergări.*

● *BARCAN este la locul lui. Nu putea face mai mult.*

● *NIPPES a condus cursa. La urmă n'a dat însă nimic.*

● *MARCELLA a rămas acelaş iapă utilă. Victoria ei se datoreaz-ă însă şi formei.*

● *DON BASIL mult timp a lăsat impresia că va câştiga. A cedat însă la urmă. Ii lipsea un bun galop.*

● *FAVORIT era gros. Nu este încă la punct.*

● *RASVRATIT a fugit mai modest decât era de scomptat. Desigur din cauza lipsei de pregătire.*

● *TRICOLOR era surclasat.*

● *LI MARE a constituit o mare surpriză. Armăsarul a progresat mult.*

● *MALNOUE s'a ameliorat faţă de anul trecut. Va fi foarte utilă.*

● *MIAMI s'a lovit de inconvenientul distanţei.*

● *ŞOIMAR se află în plin progres. Promite să facă o carieră frumoasă.*

● *ORETTE deasemeni ne-a plăcut*

● *BIEN ALLER a fost o revelaţie. Trei anul a câştigat pe o distanţă pe care actualmente tinerii sunt handicapaţi. Dacă avem în vedere că a lăsat în urmă cai cari galopează, performanţa lui devine foarte merituoasă.*

● *ETELKÖS a concurat bine. Ca toţi pensionarii lui Gabor, se află în formă.*

● *AMNAR mai are nevoe de un galop bun.*

● *FRUNZA a galopat în cap până în linia dreaptă. Aci a rămas însă.*

Azi, la Băneasa Trap

PAGINA HIPISMULUI

Se va disputa premiul Hipodromul Floreasca

Vor alerga Gaby M, Santuța, Columbus, Taina și Birlic

Pe program toate vedetele turfului în frunte cu Joppa Hanover

Despre reuniunea de azi dela Băneasa Trap ar fi multe de scris. In limita spațiului disponibil ne vom ocupa de acest subiect care merită o specială atențiune.

Programul este factorul asupra căruia trebue să insistăm în mod deosebit. Intr-adevăr, este cel mai reușit program din anul curent. Din rândurile de mai jos, acest lucru se va evidenția.

Proba capitală este premiul Hipodromul Floreasca, prima alergare premergătoare Derbyului. Deci o cursă de mare importanță mai ales că va fi disputată de protagoniști și protagonistele generației, minus Elly. Rezultatul desigur că va fi semnificativ, deoarece ne va procura serioase criterii referitor la actuala erarhie a trăpașilor de patru ani români.

După cum se știe pentru primele locuri în această generație situația este confuză, fapt care pune un special accent pe clasica dispută.

A doua importantă caracteristică a programului este marea abundență de vedete. Cei mai valoroși vârstnici vor concura azi. Astfel în premiul Folgerichtig găsim pe Joppa Hanover, Szeged, Gondolat II și Belșug, iar în alte alergări pe Amilkar, Little Orphan, Ghid, Ninon, Gruia, Petruș, Turul, Străjer, etc. Prezența acestora este cea mai sigură chezășie de succes.

Cine va câștiga?

PREMIUL GHIMEȘ

Little Orphan, Ghid și Ninon vor duce o grea luptă pentru victorie. Ninon nu deține valoarea din anul trecut. Mai are de profitat în condiție. Intre Ghid și Little Orphan se prevede o frumoasă luptă. Ghid este pe punctul de a-și regăsi valoarea maximă. Comportările lepei americane ni se pare însă mai concludente.

Indicăm: LITTLE ORPHAN, *Ghid.*

PREMIUL GRECENI

Străjer a fugit peste așteptări Miercuri. Surul și-a ameliorat recordul carierei, marcând 1.33,7 pe 2000 de metri. Desigur o valoare foarte bună. Principalul adversar este Turul. Pensionarul d-lui Ionescu Bordei a fugit bine ultima oară. Ne îndoim totuș că poate da 60 de metri surului hergheliei Rodica.

Indicăm: STRAJER, *Turul.*

PREMIUL FOLGERICHTIG

Se prevede o frumoasă luptă între Szeged, Belșug și Joppa Hanover. Szeged are la activ o serie de concludente performanțe. Belșug deasemeni a fugit bine. Joppa Hanover deși invinsă în premiul Alex. Constantinescu a înscris o valoare bună. Reprezintă clasa în cursă. Ceeace ne determină s'o instalăm favorită este faptul că duce mai bine distanța decât principalul ei adversar Szeged.

Indicăm: JOPPA HANOVER, *Szeged.*

PREMIUL GAMBIOLIER

Altă cursă reușită. Se remarcă la prima vedere Petruș, Amilkar, Tutun și Prokator. Prokator a concurat în regres ultima oară. Il vom neglija. Petruș cu valoarea bună are prima șansă. Surul merge bine dimineața. N'ar fi deci exclus să confirme prevederile calculului.

Amikar îi va opune o serioasă rezistență. La fel Tutun.

Indicăm: PETRUȘ, *Amilkar,* Tutun.

PREMIUL HIPODROMUL FLOREASCA

Santuța, Birlic, Columbus și Taina au serioase veleități. Pentru Birlic distanța ni se pare lungă. Totuș grație condiției va conta efectiv. Taina a figurat remarcabil în premiul Constantinescu. Columbus se află în plin progres. Are câteva victorii concludente la activ.

Santuța a concurat bine în actualul meeting. Are marele avantaj că duce mai bine distanța decât caii mai sus pomeniți. Fără galop o socotim capabilă de victorie.

Indicăm: SANTUȚA, *Columbus,* Taina.

PREMIUL OSMAN

La sosire vor conta probabil Trixie, Eftin și Dorka. Este greu de marcat o preferință. Dat fiind că este o cursă grea în care conducerea va conta, alegem pe Trixie.

Indicăm: TRIXIE, *Eftin.*

PREMIUL GHIDIGENI

A 1, Arama și Pan Worthy au șanse apropiate. A 1 este capabil de un salt de valoare. Acesta este considerentul care ne determină să-l instalăm favorit.

Arama fără greșeli ar putea scăpa.

Indicăm: A 1, *Arama,* Pan Worthy.

PREMIUL GRADINARI

Helen Halpin și Amy Scotland se remarcă la prima vedere. Amy Scotland a marcat valori ridicate anul trecut. Pe baza lor poate dispune la Helen Halpin la 40 de metri. Din rest se remarcă Ostaș.

Indicăm: AMY SCOTLAND, *Helen Halpin,* Ostaș.

PREMIUL GAMBETTA

Sultana are o bună șansă. La fel Bruma II. Ambele sunt decepționante. Prin simplă impresie marcăm o preferință pentru Bruma II. O mențiune pentru Zenit.

Indicăm: BRUMA II, *Sultana,* Zenit.

CONCURENȚII DECLARAȚI OFICIAL

Pr. GHIMEȘ
Condiție (1/5) — 15.000 lei

Cartușel	1720	Gram
Giuditta	1740	T. Marcu
Ghid	1780	V. A-sky
Ninon	1780	Pavlic
Little Orphan	1780	Cerkasov

Pr. GRECENI
Condiție (1/2 — 18.000 lei

Aurica	1700	Gram
Nineta	1700	Crotenco
Străjer	1720	Szabo
Habar	1720	Slobozenco
Turul	1760	Bordei
Fugar	1760	V. A-sky

Pr. FOLGERICHTIG
Condiție — 27.000 lei

Belșug	2220	Szabo
Szeged	2220	Tassopol
Gondolat II	2240	Gaidaev
Joppa H-ver	280	Cercasov

Pr. GAMEILLIER
Handicap — 21.000 lei

Vivat	1700	Crainic
Kanada	1700	Gaidaev
Champion	1720	Ghinea
Tutun	1720	Slobozenco
Katy Caid	1720	Corol
Benedek	1720	Pavlic
Prokator	1720	Fischer
Petruș	1760	Borisiac
Gruia	1780	V. A-sky
Amilkar	1780	Grăjdănescu

Pr. HIP. FLOREASCA
Condiție — 50.000 lei

Santuța	2140	T. Marcu
Birlic	2140	Crotenco
Brenn	2140	Pavlic
Taina	2140	Fischer
Paj Axtell	2140	Corol
Columbus	2140	Grünwald
Gaby M.	2200	Gaidaev

Pr. OSMAN
Record — 18.000 lei

Eftin	2120	Crainic
Kundry	2140	St. I. Bordei
Nation	2140	Gaidaev
Trixie	2140	Cerkasov
Dorka	2140	Grünwald
Ben Hur	2140	Tassopol
Havana	2160	V. A-sky

Pr. GHIDIGHENI
Handicap — 13.000 lei

Arama	1720	Gaidaev
Princesse	1720	Corol
Domnitor	1740	Filotti
Puica	1740	D-ra Crist.
A. 1	1740	Fischer
Pan Worthy	1740	Borisiac
Zalud	1760	A. Bota
Hispano	1740	Ghinea
Gen. Worthy	1760	Crotenco
Giovinezza II	1760	Podoleacov
Grozava	1780	Crainic
Dor de Ducă	1780	Slobozenco
Mohor	1780	Grăjdănescu
Florita	1800	Drăgotescu
Pinkerton	1800	Gavrilescu
Ulis	1820	Pavlic

Pr. GRADINARI
Performanță — 13.000 lei

Helen Halpin	2120	Ghinea
Primăvara	2140	Lucan
Hollo	2140	Buțan
Amy Scotland	2160	Szabo
Ostaș	2160	Pavlic
Va-ta	2180	Drăgotescu
Durdulia	2180	Corol
Tufănica	2200	Gaidaev
Aluniș	2200	Fischer

Pr. GAMBETTA
Handicap — 15.000 lei

Zgomot	2100	Gaidaev
Makrele	2120	Drăgotescu
Sultana	2120	Zabelin
Busuioc	210	Ghinea
Peter Worthy	2140	D-ra Crist.
Zenit	2160	Fischer
Handicap	2180	Borisiac
Bruma II	2180	Lucan
Vuet	2220	Tassopol

PRESA ȘI ALERGĂRILE DE AZI

ZIARELE	Premiul Ghimeș	Premiul Greceni	Premiul Folgerichtig	Premiul Gambiolier	Premiul Hip. Floreasca	Premiul Osman	Premiul Ghidigeni	Premiul Grădinari	Premiul Gambetta	
Universul Sport	Little Orphan Ghid	Străjer Turul	Joppa H-ver Szeged	Petruș Amilkar	Santuța Columbus	Trixie Eftin	A. 1 Arama	Amy S-land Helen Halpin	Bruma II Sultana	
Gazeta Sporturilor	Little Orphan Ghid	Străjer Turul	Joppa H-ver Szeged	Tutun Petruș	Columbus Birlic	Eftin Trixie	A. 1 Pan Worthy	Helen-Halpin Amy S-land	Sultana Bruma II	
Universul	Little Orphan Ghid	Străjer Turul	Joppa H-ver Belșug	Gruia Tutun	Columbus Birlic	Trixie Kundry	A. 1 Arama	Amy S-land Aluniș	Sultana Bruma II	
Curentul	Ghid Little Orphan	Străjer Turul	Joppa H-ver Szeged	Gruia Tutun	Birlic Columbus	Trixie Dorka	A. 1 Ulis	Helen Halpin Amy S-land	Bruma II Zenit	
Jurnalul	Ghid Little Orphan	Străjer Turul	Szeged Joppa H-ver	Petruș Amilkar	Taina Birlic	Trixie Dorka	A. 1 Hispano	Amy S-land Va-ta	Sultana Bruma II	
Timpul	Ghid Little Orphan	Turul Străjer	Joppa H-ver Szeged	Tutun Amilkar	Columbus Santuța	Dorka Trixie	Pan Worthy Arama	Amy S-land Aluniș	Vuet Bruma II	
Ordinea	Ghid Ninon	Străjer Turul	Szeged Belșug	Gruia Petruș	Taina Columbus	Havana Kundry	A. 1 Arama	Va-ta Aluniș	Makrele Sultana	
Seara	Little Orphan Ninon	Străjer Turul	Szeged Joppa H-ver	Petruș Tutun	Birlic Columbus	Trixie Dorka	A. 1 Ulis	Amy S-land Aluniș	Sultana Bruma II	
Semnalul	Ghid Little Orphan	Străjer Habor	Joppa H-ver Szeged	Petruș Gruia	Birlic Columbus	Eftin Kundry	Arama A. 1	Aluniș Va-ta	Makrele Sultana	
Evenimentul	Ghid Little Orphan	Turul Străjer	Belșug Szeged	Kanada Petruș	Santuța Taina Birlic	Havana Trixie	Hispano A. 1	Hollo Amy S-land	Handicap Sultana	
Cei mai indicați	**Ghid 6** **L. Orphan 4**	**Străjer 8** **Turul 2**	**Joppa Han. 6** **Szeged 3** **Belșug 1**	**Petruș 4** **Gruia 3** **Tutun 2** **Kanada 1**	**Birlic 3** **Columbus 3** **Santuța 2** **Taina 2**	**Trixie 5** **Eftin 2** **Havana 2** **Dorka 1**	**A. 1, 7** **Hispano 1** **Arama 1** **Pan Worthy 1**	**Amy S-land 5** **Helen H. 2** **Hollo 1** **V-ta 1** **Aluniș**	**Sultana 4** **Bruma II 2** **Makrele 2** **Vuet 1** **Handicap 1**	

Şi totuşi avem turneu internaţional de Paşti

FERENCVAROS

a fost angajată şi va juca în cadrul unui turneu la care vor participa :

VENUS, RAPID şi probabil U.D.R.

Până la urmă, de Paşti tot vom avea în Capitală un turneu internaţional de football.

Intr'adevăr, d. av. Al. Eladescu, primul preşedinte al Venusului, care se află de câteva zile la Budapesta şi care se înapoiază astăzi în Capitală, a anunţat telefonic la Bucureşti că a dus la bun sfârşit tratativele cu Ferencvaros.

Faimoasa echipă ungară, în rândul căreia activează renumiţii internaţionali fraţii Sarosi, urmează să joace prima şi a doua zi de Paşti sau a doua şi a treia zi, în cadrul unui turneu, la care vor participa Venus, Rapid şi o echipă din provincie, probabil sau mai mult ca sigur, U.D.R.

Cum în prima zi sunt programate semi-finalele Cupei României: Sp. Studenţesc-Venus şi F. C. Brăila-F. C. Rapid (la Brăila), turneul internaţional se va disputa la 29 şi 30 Aprilie, urmând ca finala să nu se mai dispute la 1 Maiu, ci mai târziu.

Dar mai este o problemă de rezolvat: ziua a doua de Paşti este dată în exclusivitate ciclismului pentru Balcaniadă sau un match internaţional. Deci, ziua a doua de Paşti este în funcţie de federaţia de ciclism

Credem însă că până la urmă chestiunea aceasta va fi rezolvată.

Principalul este că turneul va avea loc.

In prezent s'a cerut aprobarea F.R.F.A. şi a forurilor superioare.

4 ciclişti bulgari vor participa în Turul Italiei

Sofia, 17. — Ciclismul bulgar este pe pragul unei mari afirmări pe tărâm internaţional.

Firma „Leniani" a anunţat că are patru locuri rezervate cicliştilor bulgari pentru a concura în Turul Italiei. Această competiţie va începe la 21 Maiu.

„Matchul dela ROMA n'a dat câştig de cauză niciunui selecţioneur..."

afirmă Sporthirlap cu privire la matchul România-Italia

„Sporthirlap" sosit eri în Capitală, publică un interesant reportaj al corespondentului său din Roma, în legătură cu matchul Italia-România.

Ţinând seama de unele aprecieri extrem de interesante, îl reproducem în întregime.

„NUMAI ŞI NUMAI PIOLA!
„LUPTA ZADARNICA A INAINTARII ITALIENEŞTI CU APARAREA ROMANEASCA"
Roma, 14 Aprilie

„Soarta a doi selecţioneuri va fi decisă" scria presa italiană înaintea matchului Italia-România. Şi declaraţiile celor doi selecţioneuri păreau să sublinieze această afirmaţie a ziarelor.

Se ştie că d. Pozzo juca ultima sa carte după şirul de eşecuri din partea Elveţiei şi Germaniei.

In schimb, d. Economu, conducătorul românilor, jura că sistemul d-sale este infailibil.

Cei 36.000 de spectatori, cari se 'nghesuiau în stadionul din Roma aşteptau deci ciocnirea „sistemului italian" cu cel românesc.

S'a dovedit din nou că stadionul este mic şi nu mai corespunde cerinţelor. Inaintea „bătăliei" italienii s'au „baricadat" la Florenţa, iar românii „s'au ascuns" în împrejurimile Romei.

După ce dă formaţiile, „Sporthirlap" continuă astfel:

„La început, românii ajutaţi de vânt au condus câteva atacuri în trombă. Reuter a ratat o ocazie favorabilă chiar în minutul 3. Italienii nu-şi revin deloc. Demaria şi Bertoni „pun beţe în roate". Piola funcţionează ca un ceasornic de precizie. Deschide precis, aruncând mereu în luptă înaintarea. Nici românii nu se lasă, atacă şi ei. Apoi Bertoni şi Reguzzoni pierd două ocazii în faţa porţii lui David, bombardând alături.

In pauză, asistenţa savurează decepţionată răcoritoarele.

In repriza secundă însă echipa gazdă joacă cu o însufleţire extraordinară, care nu lasă pe români nici să răsufle. Bertoni, Demaria şi Reguzzoni dovedesc din nou că n'au ce căuta în echipa campioană.

In minutul 9 (?) un frumos atac românesc. Popescu trece de Locatelli, driblează şi pe Pagotto, se uită inteligent înapoi şi passează lui Baratky. Acesta, deşi încolţit, trage puternic şi impecabil. Şi — după acest goal renaşte echipa Italiei.

Piola, schimbă cu Bertoni, trecând centru înaintaş. Dirijează ca în zilele lui cele mai bune. Stăpâneşte tot terenul.

In minutul 25, Biavati marchează dintr'o passă a lui Piola, iar peste un minut (?) tot Piola pecetluieşte soarta românilor.

Astfel a câştigat Italia cu mare greutate, împotriva tinerei şi talentatei echipe româneşti. Se mai joacă ultimele minute, când publicul începe să părăsească stadionul, pentru a nu fi martorul luptei zadarnice a înaintării italieneşti cu apărarea românească.

Echipa azzură n'a fost aceea din campionatele mondiale şi nici jocul ei n'a fost demn de campionii mondiali. Cei doi selecţioneuri vor putea să continue să pledeze pentru sistemul lor, pentrucă acest match n'a decis nici în favoarea unuia şi nici a celuilalt. **(G. K.)**

Schaffer antrenor la A. S. Roma!

Italienii au luat informaţii asupra lui, la Roma

Până la sfârşitul campionatului, F. C. Rapid va fi antrenat de Auer, iar în sezonul viitor va angaja un alt antrenor străin

Ştirea publicată de noi, că antrenorul Schaffer va părăsi pe F. C. Rapid pe data de 1 Mai, a produs mare senzaţie, cu atât mai mult cu cât budapestanul nu are nici trei luni de activitate. Dar aceasta este situaţia : Schaffer pleacă la 1 Mai, dar nici la München şi nici la Budapesta.

Ci în Italia !

S'a spus la un moment dat că va face uz de o veche ofertă pe care o primise din partea clubului Fiorentina din Firenze. Adevărul însă, este că va pleca la Roma, ca antrenor al A. S. Romei.

Cu prilejul matchului Italia-România dela Roma, conducătorii clubului A. S. Roma au luat informaţii dela membrii expediţiei româneşti asupra lui Schaffer.

Actualul antrenor al Rapidului va primi sau urmează să primească la semnarea contractului suma de 10.000 lire (100.000 lei) şi un salariu de 10.000 lire pe lună. In plus, va avea prime de 1000 lire de match.

*

Cu plecarea lui Schaffer, Rapid nu va rămâne fără antrenor.

Va fi Auer acela care va conduce antrenamentele. Cel puţin până la terminarea actualului campionat. Pentrucă angajarea unui antrenor străin în mijlocul campionatului nu este recomandabilă şi conducătorii feroviarilor ştiu aceasta.

*

In orice caz însă, Rapid va angaja un antrenor străin, dar pentru sezonul 1940—941. Cine va fi nu se ştie. Feroviarii au, dealtfel, câteva oferte. Sunt în posesia lor chiar cinci, dela diverşi antrenori mai mult sau mai puţin cunoscuţi. Li se va răspunde însă la momentul oportun.

Toma Aurel învingător prin k.o.

(Contiuuare din pagina I-a)

„Interesant de reţinut este amănuntul că înainte de match, toate ziarele scriau că Paycheck este singurul care-l va putea detrona pe Louis, iar acum — după match — toate ţipă că nu trebuia opus negrului".

„In cadrul aceleaşi gale, Jimmy Webb a făcut match nul cu Stanley Hasrato, Tommy Tucker cu Charley Eagle, iar CHRISTOFORIDIS, James I. Johnson şi Gunboat Miller au învins la puncte respectiv pe Frank Zamaris, Johnny Sionas şi Perk Daniel".

România figurează în calendarul de atletism al federaţiei italiene

Atleţii noştri vor fi invitaţi la 15 Septembrie, la Roma

Bologna, 18. — Comitetul director al Federaţiei italiene de atletism, întrunit la Bologna, a stabilit programul internaţional pe anul în curs.

Atleţii italieni vor susţine în cursul acestui an patru matchrui şi anume:

Italia—Grecia la 29-30 Iunie, la Atena.

Italia—Jugoslavia, 29-30 Iunie la Bologna.

Italia—Germania, 3-4 August la Berlin.

Italia—Elveţia, 1 Sept. la Torino.

La 15 Sept. se va organiza la Milano un mare concurs internaţional la care vor fi invitaţi atleţi din: Ungaria, ROMANIA, Grecia, Jugoslavia, Germania; etc.

Se duc tratative pentru organizarea unui match Italia—Olanda, care ar urma să se desfăşoare la 18 August la Amsterdam.

Insfârşit s'a hotărît ca la 20-21 Iulie să se organizeze la Milano Campionatele Italiei de atletism.

D-ra Berescu şi Tănăsescu au învins eri la ROMA perechea italiană Manzutto - Cucelli

D-ra Berescu a câştigat şi la dublu doamne

Roma, 19. — Cea de a patra zi a turneului internaţional de tennis din localitate a fost consacrată în mare parte matchurilor „Cupei Naţiunilor".

Cele două perechi străine, Germania şi Iugoslavia au reuşit să dispună de adversarii lor italieni, cari au dominat cu autoritate această competiţiune.

In probele libere, s'au înregistrat câteva rezultate interesante.

La dublu mixt bunăoară, perechea română Berescu—Tănăsescu a reuşit să dispună de cel mai bun cuplu italian, Mauzutto-Cucelli. Rezultatul constitue cea mai mare surpriză a zilei.

D-ra Berescu, împreună cu d-ra Somogyi, a triumfat dealtfel şi la dublu doamne.

Rezultatele tehnice.

„CUPA NAŢIUNILOR"

Germania (Henkel-Göpfert) b. **Italia C.** (Canepele, Bossi) 6:4, 6:4, 6:4.

Italia B. (Cucelli, Vido) b. **Italia** (Martinelli, Gaviraghi) 7:5, 6:4, 6:4.

Iugoslavia (Puncec, Pallada) b. **Italia D.** (Del Bello, Sada) 6:2, 6:4, 7:5.

SIMPLU DOAMNE

Ullstein b. San Domino 4:6, 8:6, 7:5.

Manzutto b. Kovac 4:6, 7:5, 6:2.

DUBLU DOMNI

Asboth, Romanoni b. Castello, Blanc 6:4, 6:2.

Szigeti, Rogers b. Baviraghi, Martinelli 6:t, 8:6.

Berescu, Tănăsescu b. Manzutto, Cucelli 6:4, 7:9, 6:2; Somokyi Szigeti b. Tonolli, Romanoni 6:3, 6:3.

DUBLU DOAMNE

Berescu, Somogyi b. Such, Boni 6:2, 6:3.

Editura Societăţii Anonime „Universul", Bucureşti, Str. Brezoianu No. 23—25 — România

Taxa poştală plătită în numerar conform aprobării dir. generale p. t. t. nr. 24.464/939

2 LEI

UNIVERSUL

12 PAGINI

109-1940

Redacţia şi Administraţia: Palatul „UNIVERSUL" str. Brezoianu 23—25. Telefon: Centrala 3.30.10; Redacţia 4.21.81. Redactor responsabil EUGEN DUMITRESCU

Proprietar: „Universul", S. A. Adm.-delegat: STELIAN POPESCU Inscris sub No. 167, Trib. Ilfov

Nr. 109. — Anul III BUCUREŞTI. — Luni 22 Aprilie 1940

ABONAMENTE: Pentru grupări sportive 1000 lei anual

1 an LEI 500
6 luni LEI 270
3 luni LEI 150

BIBLIOTECA CENTRALĂ ABONAMENTUL SIBIIU

VICTORIA a reuşit prima victorie, ieri cu 1-0, în dauna JUVENTUSULUI

(Citiţi cronica detailată a jocului în pagina 3-a)

Din duelul Bandrabur-Pop IV câştigă... Sadowsky, care se pregăteşte să prindă

5 matchuri echilibrate în a XVII-a etapă a Diviziei A

În Capitală, cuplaj la „Venus": Venus-U. D. R. şi Sp. Studenţesc - Carpaţi

Rapid, Unirea Tricolor şi Gloria C.F.R. susţin jocuri grele în deplasare

Prassler a reuşit să treacă peste Felecan I şi Hanz, dar va trage peste poartă

Intrerupt de matchul Italia-România, campionatul Diviziei Naţionale A a fost reluat eri prin matchul Juventus — Victoria, care n'a adus nicio surpriză.

Grossul etapei a 17-a însă se consumă astăzi.

Când se dispută 5 jocuri din cele mai echilibrate şi mai importante pentru clasament. Cu ele se pare că începe adevărata luptă.

Desigur că programul dela Bucureşti este cel mai interesant. Cuplajul de pe Splaiu : Sp. Studenţesc—Carpaţi (ora 15.15) şi Venus U.D.R. (ora 17), întrece ca interes şi factură orice program de campionat realizat până acum.

Cele două grupări bucureştene au o sarcină extrem de dificilă în faţa unor adversari ca U.D.R. şi Carpaţi. Dar credem

(Continuare in pag. 3-a)

După „The RING Magazin" Invinsul lui Toma, Tommy Kiene, este „SPERANŢA DIN SAVANNAH", „REGELE COCOŞILOR din SUD" şi n'a gustat" niciodată din cupa K. O.-ului...

Deşi prevăzusem lui Toma Aurel un nou succes, vestea rapidei victorii obţinută asupra lui Tommy Kiene a avut darul să ne entuziasmeze şi, în acelaş timp, să ne determine să frunzărim presa americană în căutarea amănuntelor asupra valorii învinsului compatriotului nostru.

Şi nu mică ne-a fost surpriza constatând că, contrar tuturor aşteptărilor, Tommy Kiene nu este un necunoscut.

„Rege al cocoşilor din Sud", cum îl intitulează revista „The Ring", învinsul fostului campion al Europei are la activul său performanţe impresionante şi se bucură, totodată, de faima de a

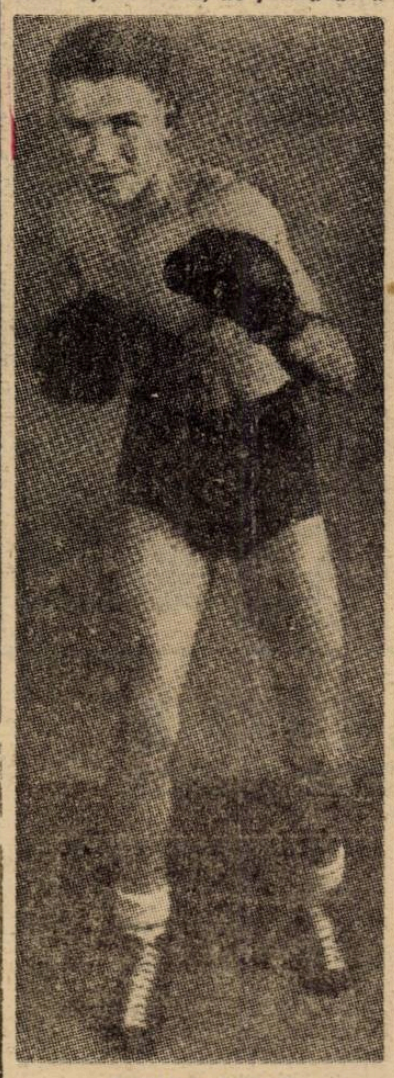

TOMMY KIENE

nu fi cunoscut — până în fatala zi a întâlnirii cu Toma, — corecţia prin knock-out.

Nu vom face noi apologia lui Tommy Kiene ci vom lăsa această sarcină revistei americane mai sus citată care spune următoarele, sub titlul

TOMMY KIENE MERITA ONOAREA...

„Sudul a produs între alţi mulţi boxeuri de seamă şi pe Tommy Kiene care merită onoarea ca „The Ring Magazine" să se ocupe de el. Tommy Kiene, speranţa oraşului Savannal la categoria „cocoş" şi Bob Sikes, mândria regiunii Arkansas la categ. grea, au fost singurii doi care au ajuns până în primele locuri".

INAINTE DE A SE IMBARCA PENTRU CUBA

Sub acest titlu, aceiaşi revistă americană se ocupă de cariera din ultimul timp a învinsului lui Toma Aurel, în următorii termeni:

„Inainte de a se îmbarca pentru Cuba, subţirelul Tommy Kiene, după ce a lichidat printr'o victorie uşoară cu Red Rob Roberts, a mai făcut k. o. într'o singură repriză pe Henry Raymond. Tommy n'a avut nevoie decât de doi pumni şi fiecare l-a trimis pe Raymond la pământ. Ultimul pumn „a aprins şi luminile"...

„La Havana, Tommy a întâlnit pe Pedro Medina, deţinătorul titlului la muscă şi cocoş al insulei Cuba. Cei doi „cocoşi" au dat o luptă cu peripeţii timp de 10 reprize şi decizia a fost un draw primit totuşi cu simpatie de publicul care umplea până la ultimul loc „Cristal Arena".

„REGELE COCOŞILOR DIN SUD"

In fine, revista americană „The Ring" acordă nota 10 lui Tommy Kiene, în următoarele rânduri:

„Tommy Kiene „regele cocoşilor din sud" a fost ales de Nat Fleischer drept cel mai bun adversar pentru Johnny Juliano".

Credem că este inutil să mai facem adăugiri cu scopul de a scoate în evidenţă valoarea învinsului campionului român. Revista „The Ring" şi-a luat ea această sarcină uşurând-o pe a noastră.

D-ra Berescu şi Tănăsescu finalişti la Roma (pagina 11-a)

football football football football football football football

CAMPIONATUL DISTRICTUAL PROGRAMEAZA

O etapă interesantă

Cu fiecare etapă consumată campionatul districtual devine mai pasionant.

Dorința de a cuceri titlul de campion și teama retrogradării fac pe primii și ultimii clasați să lupte cu puteri mai mari.

Etapa de astăzi programează în câteva serii matchuri între fruntași și codași sau numai între codași.

Cum se va termina vom vedea după consumarea matchurilor. Până atunci însă să vedem care sunt matchurile de astăzi.

OLYMPIA — AV. SPORTIV

Desigur că pentru Olympia întâlnirea cu Avântul Sportiv nu este tocmai ușoară deși Avântul se luptă cu zona retrogradării.

Este adevărat că în tur nu a făcut o figură tocmai frumoasă. La reluarea campionatului însă, lucrurile s'au schimbat. Avântul a început să devină din ce în ce mai agresiv. Ultimele rezultate arată destul de clar posibilitățile echipei.

Olympia, deși indiscutabil este cea mai bună echipă din district, totuși în matchurile pe care le susține trebuie să lupte pentru a obține victoria.

Technica jucătorilor nu este o armă prea puternică în fața elanului cu care joacă mai totdeauna adversarul.

Fiecare vrea ca în fața Olympiei să scoată un rezultat cât mai onorabil pentru a-i ridica din prestigiul știrbit.

După cum am mai spus Avântul fiind în zona retrogradării va face și imposibilul pentru a scoate un rezultat cât mai frumos.

Credem însă că Olympia va învinge.

MONITORUL OFICIAL — VIFORUL DACIA

Monitorul Oficial cel mai serios pretendent la titlul de campion are în Viforul Dacia un adversar dificil.

Viforul Dacia, deși în ultimul match susținut a cedat Arsenalului aceasta nu trebue privită decât ca un simplu accident. In fond este o echipă bună și cu jucători de valoare cari știu să lupte și să furnizeze matchuri frumoase.

Monitorul Oficial ne-a obișnuit cu mici excepții în toate disputele să furnizeze matchuri spectaculoase și de calitate bună.

Deoarece M. Oficial are avantajul terenului credem că va învinge.

VERGU — COLȚEA

Iată un match care va corespunde în toate așteptărilor.

Două echipe care se bazează în mare parte pe elan și mai puțin pe technică, dar care totuși fac matchuri spectaculoase.

Colțea a arătat în matchul de Duminica trecută împotriva Olympiei că și-a recăpătat forma. Modul cum și-au apărat șansele ne îndreptățesc să credem că și astăzi va face aceiaș figură frumoasă.

Vergu deși în ultimul timp nu a putut apărea pe teren din cauza capriciilor naturii este deasemenea o formație de valoare

Un draw nu ar fi exclus.

GLORIA — ARSENAL

Gloria, echipa care știe să lupte și să câștige când are echipa completă, înfruntă pe Arsenal.

Eșecul suferit Duminica trecută nu le scade câtuși de puțin din merite.

Arsenal deși a recoltat o frumoasă victorie săptămâna trecută, totuși nu este exclus să învingă Gloria.

LEONIDA — UNIVERSUL

Lupta între codași va fi cea mai pasionantă. In dorința de a scăpa de locul periculos vor căuta și imposibilul să învingă.

Leonida a arătat în ultimul timp că și-a revenit în formă. Antrenamentul făcut în cursul acestei săptămâni în compania Distribuției și forma arătată le dau mari șanse.

Universul nu a putut face mai mult până în prezent deoarece a fost lipsit de câțiva titulari.

Totuși în fața Leonidei care are cam aceiaș valoare va reuși poate un draw.

LUCEAFARUL — METALOSPORT

Iată în perspectivă un match care promite să fie susținut.

Metalosport care dela începutul campionatului urmărește titlul seriei, s'a pregătit pentru acest match intens. Deși are o echipă bună totuși Luceafărul îi este o piedică uriașă în drumul pe care vrea să-l urmeze.

Luceafărul deși nu mai poate emite pretenții la primul loc s'au chiar secundul totuși luptă pentru victorie.

Jocul va avea loc pe arena Venus la ora 10.

A.S.C.A.M. — S.E.T.

Un match care promite să fie spectaculos este și A. S. C. A. M. —S. E. T.

S.E.T. a reușit în ultimele matchuri să obțină rezultate frumoase cari i-au clasat printre echipele bune ale categoriei.

A.S.C.A.M. deși nu are actualmente o formă bună, totuși faptul că joacă pe teren propriu le dă un oarecare avantaj.

SOCEC — MILITARI

Socec unul din pretendenții la titlul de campion înfruntă un adversar periculos în Militari.

Până în prezent Socec a făcut matchuri frumoase grație cărora conudce în clasament.

Militari a reușit în retur să obțină câteva victorii contra unor echipe cu pretenții.

Credem că victoria nu va scăpa Socceculuí.

A.G.E.R. — METROPOLA

A.G.E.R. are în Metropola un adversar comod.

Deși A.G.E.R.-iștii în ultimul timp au tercut printr'o eclipsă de formă totuși și-au revenit.

Matchul nul făcut săptămâna trecută în compania Metalosportului le dă mare șanse în întâlnirea de astăzi.

ADESCO — A.C.S.A.

Un match care promite să fie strâns este și Adesgo—A. S. C. A. M.

Faptul că ambele echipe sunt de forțe egale credem că se va termina printr'un draw.

Celelalte matchuri sunt:

CATEGORIA II-a, Seria A

Pebe—Grivița, teren Biruința ora 9, arb. Grozea Const., la tușe Logofătu, Stoianov Petre

Orfeus—Colentina, teren Velodrom, ora 11, arb. Neguț, Jean, la tușe Costandache, Anastasiu Paul.

C.F.R.B.T.—Dacia Traiană, teren B.T.M.T. ora 11, arb. Nicoară Dionisie, la tușe Ștefan Ion, Androniuc.

Stăruința—Distribuția, teren Macabi, ora 11, arb. Farkaș Carol, la tușe Necșulescu C-tin, Matea.

CATEGORIA II-a Seria B

S.T.B.—Lupeasca, teren S.T.B. ora 11, arb. Petrescu Haralambie, la tușe Simon Eugen, Vasile S. Drug.

I. Dârlău — Biruința, teren Macabi, ora 17, arb. Cezar Iosif, la tușe Bondariu Gavril, Barbu Petre.

CATEGORIA III-a, Seria A

Băneasa—Energia, teren Biruința, ora 15, arb. Boancă Gh., la tușe Drăghici Renée.

Vult. Carp.—Standard, teren S.T.B., ora 13, arb. Fried Ladislau, la tușe Burmaz Eugen, Ionescu C-tin.

Zburătorii — Vult. de Mare, teren Colentina, ora 17, arb. Niculescu Emil, la tușe Firan Teodor.

Laromet—L.P.N., teren Biruința, ora 17, arb. Karoly Ladislau, la tușe Drăghici Rene, Boancă Gh

CATEGORIA III-a, Seria B

P. T. T. — E. F. A., teren Militari, ora 9, arb. Dimulescu D-tru, la tușe Alterescu Jak.

Șoimii — Dâmbovița, teren S. T. B., ora 15, arb. Marcus Herman, la tușe Burmaz ug.

Cotroceni—Fulgerul, teren Militari, ora 17, arb. Ștefănescu Petre, la tușe Giurău Mihai.

Generala — Național, teren Stadion, ora 11, arb. Ionescu Petre, la tușe Vasile Drug, Simon Eugen.

Comro—Capitala, teren Stadion, ora 15, arb. Robin Eugen, la tușe Matei C. Aurel.

JUNIORI Seria C.

M. Oficial—Adesgo, teren A. C. S. A., ora 13, arb. Nițu Jean, la tușe Chiriță.

Olimpia—Militari, teren A. C. S. A. ora 15, arb. Pătrașcu Traian, la tușe Cristofor B.

Rapid—Metropola, teren B. T. M. T., ora 9, arb. Virgil Păunescu, la tușe Popeia Victor.

Colentina—Venus, teren Colentina, ora 15, arb. Ornștein Herman, la tușe Sterian Stere.

Socec—I. Dârlău, teren Turda, ora , arb. Pencovici Doreli, la tușe Măzăreanu, Baicu Paul.

JUNIORI Seria B

Sp. Studențesc—S.E.T., teren Ascam, ora 9, arb. Dumitrescu Gh., la tușe Stănculescu, Buruc Nicolae.

A. G. E. R.—Ind. Iutei, teren Stadion ora 17, arb. Machitescu Gr., la tușe Țepeș Virgiliu.

Vergu—Juventus, teren Unirea ora 15, arb. Kalay Francisc, la tușe Gheorghiu Mihai.

Luceafărul — Macabi, teren Iuta ora 9, arb. Gantu Maxim, la tușe Grigoriu P., Alecu.

JUNIORI Seria C

Vif. Dacia—A.C.S.A., teren Velodrom ora 9, arb. Ing. Vasilescu Bartolomeu, la tușe Tulbure Lazăr.

Colțea — Universul, teren Unirea ora 9, arb. Toma Dumitru, la tușe Gheorghiu Lucian.

Turda—Sp. Muncitoresc, teren Turda ora 15, arb. Feher Nic., la tușe Rotaru D-tru.

Distribuția—Suter, teren Macabi ora 9, arb. Vasiliu Ion, la tușe Matea Nic.

Standard—Leonida, teren Iuta ora 15, Ionescu Jean, la tușe Pascu Gheorghe.

Intre Turda și D.V.A. s'au ivit neînțelegeri în privința disputării jocului de mâine

Galați, (prin telefon). — Mâine trebue să se dispute în localitate în cadrul diviziei naționale B, jocul dintre Turda și D. V. A. Turda a cerut C. N. să programeze acest joc la orele 3.45, lucru pe care C. C. N. l-a aprobat

D. V. A. însă a făcut afișe dând ca oră de începere a matchului ora 5. Punându-se la curent cu cele cerute de Turda, D. V. A. a făcut protest, cerând ca jocul să se dispute la ora 5. Ne lipsesc amănuntele în privința înțelegerii la care au ajuns echipele.

După Felecan și Sfera este... tată

Apărarea României din matchul cu Iugoslavia e decisă să înmulțească numărul copiilor din țară. După ce în preajma întâlnirii cu Sârbii, Felecan a avut bucuria să afle că-i tatăl unui băiat, iată că acum în ajunul matchului cu U.D.R., Lazăr Sfera trăește emoția de a avea o fetiță. Bucuriei fundașului venusist ne alăturăm din tot sufletul. Și nu ne îndoim că Sfera nu este numai un fundaș bun ci și un bun părinte...

Convocări

● F. C. JUVENTUS, convoacă pentru Duminică 21 Aprilie, ora 14 fix pe terenul Unirea Tricolor toată echipa de juniori.

● SP. MUNCITORESC convoacă azi la ora 7.50 precis pe terenul Stadion următorii jucători: Molnar I., Hariga J., Ionescu C., Radu N., Nicolae D. Ignat D., Munteanu V., Gavrilescu N., Badea A., Balog A., Seceleanu G., Ionescu G., Zamfir M., Hariga N., Molnar L., Ionescu V., Ionescu M., Ciurariu I., Constantinescu V., Tărărescu L., Ionel.

● A.G.E.R. convoacă pentru Duminică 21 Aprilie c., la ora 16, pe terenul S.T.B. în vederea matchului cu Metropola următorii jucători: Frenkel I, Bregher, Frenkel II, Crețu I, Șerban Alex., Dănescu, Pepenaru, Sunaș, Palt, Costică Lăpușneanu, Cristoloveanu, Crețu II și Alecu Țenescu.

Iar la ora 16 pe terenul „Stadion" următorii juniori: Bozoncea, Titi, Vitzling, Staicu, Oprea, Avram, Săndel, Gabor, Costea, Cârtea, Ionescu Const., Zamfirescu și Reller.

● METALOSPORT convoacă pentru Duminică, 21 Aprilie, orele 9 precis pe terenul „Venus" toți jucătorii săi în vederea matchului cu Luceafărul.

Prezența e obligatorie la ora anunțată căci matchul are loc la orele 10. Toți jucătorii vor fi prezenți la intrarea dela tribună.

● A. S. FANTANICA convoacă pentru Duminică, 21 Aprilie, pe toți jucătorii săi la orele 14 la sediul din str. Baicu II nr. 11, în vederea matchului de campionat. Cei ce vor absenta vor fi aspru pedepsiți.

■ ORPHEUS convoacă pentru azi ora 10 dim., pe terenul Velodrom în vederea matchului oficial cu Colentina pe următorii jucători: Ciochină, Halkussi, Bădoiu, Hartz, Havopol, Lache, Vasiliu Lazăr, Gheorghiade, Parasen, Gioranidis, Cristea și Aristide Economu.

Din lumea cluburilor mici

● MATCHUL Olympia-Monitorul Oficial, derbyul categoriei I-a, se va disputa Marți 23 Aprilie crt.

● IN CADRUL campionatului districtual se va disputa Marți 23 Aprilie numai matchuri restante.

● Juniorii Distribuției s'au întâlnit eri cu cei ai Leonidei. Matchul s'a terminat cu scorul 3—0 în favoarea primilor.

SPECTACOLE

Teatre

OPERA: Matineu: Boema; seara: Flautul fermecat.
NAȚIONAL: Matineu: Magda; seara: Femeia Cezarului.
STUDIO: Matineu: Să divorțăm; seara: Capul de rățoi.
LIGA CULTURALA: Matineu și seara: Imbrăcați pe cei goi.
MUNCA ȘI VOE BUNA: Matineu: La circ și Cine sapă groapa altuia; seara: Pourceaugnac și D. de cristal și d-na de bronz.
REGINA MARIA: Matineu și seara: Amorul e francez.
BARINDAR: Omul care s'a jucat cu viața; D-șoara Butterfly; Omul care s'a jucat cu viața.
COMOEDIA: Matineu și seara. Un băiat și jumătate.
SAVOY: Matineu și seara: Moritz al II-lea.

Cinematografe

SCALA: „Adevăr cu orice preț", Jurnal Paramount.
ARO: S'au cunoscut și s'au iubit și jurnale
CAPITOL: Când femeea spune.... Nu! și jurnale noui.
„TRIANON" Tyrone Power — Sonja Henie în „Steaua Nordului" Jurnal nou Francez de război și Paramount.
CARLTON: Mezalianța, jurnale Fox și Paramount.
REGAL: „Beau Geste" și jurnal Paramount.
SELECT: Apus de glorie.
FEMINA: Flicele d-nei Masters.
A. R. P. A.: S O. S. (Carfax), partea II-a și ultima.
ROXY: Vrăjitorul din Oz
PALAS BULEVARD: Vestul sălbatic și Dragostea urea te cheamă.
FORUM: Copilașul domnișoarei și Brigada Nordului.
ELYSEE: Ultimă aventură a lui Sherlock Holmes și Gorila.
OMNIA: Comoara din insula piraților, operă complectă și Jurnal românesc
AIDA: Antanta cordială și Stan și Bran aviatori.
AMERICAN: Sudan și Femei.
BIZANTIN: Stăpânul junglei (operă complectă).
BARCELONA: Viața, patimile și învierea Domnului, Golgotha și Jurnal românesc O. N. T. R.
COTROCENI: Visul unei prințese și Union Pacific.
CARMEN: Oameni cu aripi și Aripi românești și Adio pentru totdeauna.
DACIA: Când felinarele se sting și Oameni de sacrificiu.
DICHIU: Vin ploile și Evadatul din Insula Dracului.
DIANA: Cântecul eroilor și Albă ca zăpada și cei 7 pitici.
FLORIDA: Nopți de groază în Hong Kong și Prezicător fără voie.
FRANKLIN: De-aș fi rege și Luna de miere la Paris.
EDISON: Cauciuc și Stan și Bran alpiniști.
GLORIA: Prizonierele destinului și Nopți în Hong Kong.
GRAND: Albă ca zăpada și cei 7 pitici și Desmoșteniții soartei.
ILEANA: Primul sărut și Nu sunt criminal.
IZBANDA: Femei și Așa-i Parisul.
LIZEANU: Țiganii și Trei camarazi.
LIA: Ultima noapte și Nebuniile vacanței.
LUCIFER: Secretele Mării Roșii și Serenada primăverii.
MARCONI: Doi camarazi, Sabotaj și Jurnal de război Paramount și Trupă de reviste și comedii D'Ayol.
MILANO: Adio d-le Gips și Cuibul
MARNA: Razia, Plăcerea nebunilor și Trupa de reviste Titi Mihăilescu.
MODEL: Foc de arme în Arizona și Zaza.
MIORIȚA: Andy Hardy milionar și Valsul nemuritor.
NERO: Cavalcada fantastică și O fată căzută din cer
NONI: Zorro (operă complectă) și Jurnal.
NISSA: Union Pacific și Hoț de femei.
ODEON: Prizonierele destinului și Ea și el.
PACHE: Stăpânul junglei (operă complectă) și Jurnal românesc.
PARIS: Comoara din Insula Piraților. Opera completă.
PAX: Nașterea, viața și patimile lui Iisus Hristos.
RAHOVA: Femei și Eroul din Far-West.
RIALTO: Dincolo de ziduri și Honolulu.
REX: Moartea obosită și Ora fatală.
SPLENDID: Copilașul domnișoarei și Romanța întunericului.
TOMIS: Emigranta și Holiwood-Hotel
TRIUMF: Diavolii roșii (operă complectă).
UNIC: Ultima noapte și Nebuniile vacanței.
UNIREA: Ea și el și Jertfa supremă.
VOLTA-BUZEȘTI: Carnavalul alb și Huckleberry.
VENUS: Golgota, Josette și Jurnal.
VOLGA: Miezul nopții și Cavalcada

Football Football Football Football

Victoria nu și-a desiluzionat publicul

...a învins cu 1-0 (1-0) pe Juventus după ce „mezinul record“ Marian a ratat un „11 metri“— și Sadowski a apărat ca.... David

Aspecte...

Sau despre melancolie, football și soartă...

Zeițele care hotărăsc soarta oamenilor o hotărăsc și pe aceea a grupărilor. Astfel Juventus a fost definitiv condamnat și sentința a semnat-o Victoria. Rechizitoriul de 90 minute a început într'o acalmie funebră, ambele echipe intrând pe teren cu capul plecat, parcă în mijlocul acestuia — al terenului — s'ar fi aflat vreuna din drăcețile născociri ale doctorului Guillotin. De fapt procurorul care a dus Juventus în ocna aceea imaginară ce se numește Divizia B, era un pic amenințat și el de retrogradare. Ba chiar o va face. Problema cerea însă altă soluție: cine iese mai întâi din B?

Așa dar iată definită atmosfera. Ne mai rămâne acum să umblăm cu Kodak-ul prin mulțimea care nu prea a fost mulțime, să-l vedem pe portarul Endreffi jucând extremă-dreaptă ca un ..portar, sau pe anonimul spectator plictisindu-se fiindcă venise să se distreze.

Deaceea vom începe scriind încăodată — a câtea oară — că cerul a fost de o neutralitate binevoitoare față de football. După a-tâtea etape ratate oribil de apa care se revărsa din nouri ca din niște rezervoare, o etapă normală, monoton de normal. Am uitat să spun că fiind Sâmbătă etapa era mai mult o semi-etapă. Terenul uscat mi-a pricinuit senzația pe care desigur o are un eskimos în mijlocul Africei.

N'am mai văzut jucătorii transformați în monumente de lut și nici spectatorii, bieții, cu hainele ude ca niște pompieri pe acoperișul unei case. Apropo de pompieri. În timp ce pe teren se juca rechizitoriul de care am vorbit pe Splaiu treceau cu zgomot funest acești cavaleri ai focului. Cineva făcea legătura între culoarea Juventusului — roșie după cum se știe — și misiunea salvatoare a pompierilor.

Înainte de începere chiar plutea în aerul, incomparabil de dulce al acestei primăveri întârziate, o monotonie nesfârșită, o atmosferă de iremediabil banal. Atât de banal încât simțiai aproape tăierea răsuflării.

In sfârșit fluerul de o tonalitate aparte al d-lui Ceaureanu pune în mișcare cei douăzeci și doi. Pune în mișcare e un fel de a vorbi pentrucă cel puțin în primele minute am avut impresia clară că asistăm la rularea au-ralenti a unui film.

Jocul elegant al Victoriei încântă îndată și mai rupe puțin din invizibila plasă de melancolie ce se întinde peste teren. Ne-am mirat chiar de baletul demonstrat cu măestrie de mânăștureni. Ineficace dar spectaculos jocul dar avea ceva care aparținea mai cu seamă aerului pe când acela al roș-albaștrilor mai terestru și mai inferior deci din punct de vedere spectacular, a putut da posibilitatea să deosebim două maniere de joc. Matchul a fost cu emoții pentrucă însăși suporterii bătrânului Juventus (paradox inevitabil...) nu vedeau cum acesta poate scăpa din încurcătura în care a intrat datorită cui nu știm precis. Pe când Victoria care are o priză surprinzătoare în publicul bucureștean,a intrat pe teren petrecută de simpatia unanimă a acestuia iar atunci când a început să evolueze aerian, desfășurând un joc elastic, delicat, simpatia s'a transmis ca un fluid miraculos în sufletele tuturor. Am asistat ieri la un match curios ce l-am putea compara numai cu o partidă de șah a unor condamnați. Rezultatul nu interesa. Simțul fin al publicului a sesizat asta îndată și s'a creat astfel o atmosferă de care am scris mai sus.

Cer iertare cititorilor că m'am pierdut în considerații aparținând cronicarului de football. Dar aspectele la un match ca acela de ieri au fost aproape inexistente fiindcă oamenii n'au strigat, n'au făcut „bancuri“, atmosfera penibilă, funebră chiar, nepermițând aceasta.

Singurul moment vesel a fost Endreffy care a fost comparat de unul din tribună cu Oacă, vechiul jucător al Venusului. Acesta are o poveste amuzantă: într'un match văzând că nu poate juca — nu știm cine nu-l ajuta... — a ieșit depe teren la mijlocul reprizei a doua...

Au mai fost câteva aplauze la scenă deschisă pentru Marian și Puiu Cociuban și chiar pentru Sadowski care a apărat minunat câteva mingi aproape făcute. Incolo nimic. Sau așa ceva. Un match care intră în istorie prin monotonia și tristețea sa. 1—0. Și rezultatul atât de minor are semmonotonia și tristețea sa. 1—0. Și rezolvat nimic. Și 1 și 0 retrogradează fiindcă așa vor zeițele acelea ce hotărăsc soarta oamenilor, a matchurilor și a tuturor lucrurilor care niciodată nu sunt stabile...

EUGEN VERZEA

MATCHUL

Ultimul protest spectacular, pe care l-a făcut Victoria contra destinului său ingrat, a corespuns cu prima victorie în această primăvară tristă pentru tinerețea ei.

„Primavera, gioventú dell' anno Gioventú, primavera dela vita“ găsea Petrarca.

(Incă o săptămână mai sunt la modă lucrurile italiene și în ambianța romantică de eri erau permise și versurile).

Primăvară, tinerețea anului. Tinerețe, primăvara vieții.

Dar primăvara aceasta nu a fost deloc complimentară cu tinerețea din Mânăștur. (Poate pentrucă nu a fost încă primăvară).

Tehnic, pentrucă niciodată nu a putut alinia în această primăvară stupidă formația, pe care a aliniat-o eri.

Protestul Victoriei nu a fost vehement, sau patetic. A fost mai de grabă o pledoarie normală, fără nimic senzațional în ea.

Nici nu era nevoe. Juventus s'a convins atât de repede! Și nu a contrazis aproape cu nimic acest protest.

*

A învins Victoria cu 1-0. Numai cu 1-0. Pentru că unul din cei doui portari ai Juventusului a jucat extraordinar.

In norocul roș-albaștrilor, s'a întâmplat ca acesta să fie Sadowsky. Stimulat probabil de partida lui David, la Roma, Sadowsky a fost și el extraordinar.

Nu atât de spectaculos ca David. Sadowsky are un stil diametral opus. E mult mai sobru. nu poate ului asistența nici atunci când își salvează echipa.

Așa cum a făcut eri. Pentrucă fără Sadowsky în față Victoria ar fi realizat o diferență mai impresionantă.

Publicul nu l-a aplaudat atât de mult. Eri a fost excesiv de romantic și nu avea ochi decât pentru Victoria.

*

N'a fost un match excepțional. Și dacă Victoria a părut atât de superioară a fost mai mult pentrucă Juventus a jucat foarte slab.

Matchul s'a desfășurat într'o cadență de tango. Rarele momente de răbufnire n'au rămas în memorie. Au fost puține și deloc durabile.

In linii mari, explicația stă în diferența de manifestare a celor doui adversari. Victoria a câștigat pentrucă a isbutit să se manifeste ca ansamblu.

Juventus a pierdut pentrucă n'a trăit decât prin patru individualități: Sadowsky, Dragomirescu, Sinco și poate Micu. Destui pentru a nu primi mai mult decât un goal. Prea puțini însă pentru ca echipa să marcheze goal-uri.

Incă odată, Juventus a jucat confuz, deslânat și cu o inexplicabilă lipsă de convingere.

Bucureștenii au jucat resemnați. Este cea mai fericită expresie pentru a desemna descurajanta modalitate, pe care au.. ales-o.

*

Adăogați falimentul liniei de mijlocași și pe acela al liniei de atac și decorul tehnic și sufletesc al echipei bucureștene și jocul ei este complet

Mijlocașii roș-albaștri sunt prea mult bulldogi. Sunt foarte buni în apărare dar aproape inexistenți în ofensivă.

Ori unui mijlocaș modern nu se cere numai un joc de distrugere a acțiunilor adverse. I se pretinde în aceeaș măsură și o forță constructivă. Când echipa lor atacă, mijlocașii sunt jucătorii, cari au orizontul cel mai larg. Și sunt obligați să știe să folosească acest avantaj de câmp deschis.

Pentrucă mijlocașii de margine nu pot corespunde acestei obligații, nu sunt în stare să construiască acțiuni, să trimeată deci mingii liniei de atac, lucrul acesta este îndeplinit de cei doui interi. Cari rămân astfel mult în urmă.

Și într'adevăr, de cele mai multe ori, Juventus a atacat eri în trei oameni — dintre cari doui — extremele — erau complet nevinovați.

Endreffy poate fi un jolly joker dar nu poate juca într'un campionat și portar și mijlocaș centru și centru înaintaș și extrem dreapta. Rămâne un splendid exemplu de ce trebue să știe un portar de valoare, dar atât.

Naciu? Nici odată poate n'a jucat atât de slab. N'a făcut nici măcar foulturi.

*

Victoria a intrat pe teren cu dinții strânși. O echipă reculează, calmă, pentrucă numai avea ce pierde, dispusă să lupte pentrucă nu cerea decât asta.

In minutul 5, era să se năruie totul. Dar Naciu a tras afară dela șease metri Cum a isbutit? Secretul îi aparține.

A continuat să joace mai mult încet. Era într'adevăr melancolic. Echipa aceasta tânără, care s'a lansat prin temperament și imaginație luxuriantă părea gârboavă și jenată ca o fată bătrână

GRALEX

INTREPRINDERILE GRIGORE ALEXANDRESCU S.A.

Reorganizând și mărind magazinele de desfacere din BUCUREȘTI pune la dispoziția clientelei

NOUA PRODUCȚIE DE
INCĂLȚĂMINTE SOLIDĂ
PENTRU DOAMNE, DOMNI ȘI COPII

Magazine în BUCUREȘTI: Str. Oituz 19,
Calea Moșilor 323,
Calea Griviței 177.
BRAȘOV:
Piața Libertății 23.
CONSTANȚA:
Casa D. D. Beloiu Str.
Ștefan cel Mare 27.
CÂMPINA, TOPOLOVENI, BUȘTENI.

Au trecut patru minute oarecari. Anonime și plate. Apoi din nou un moment de încordare.

Pe linia de șease metri Tănăsescu, uluit și fără nici cea mai mică noțiune de orientare, dă cu pumnul în mingie.

Bate penalty-ul Marian.

O lege a echipei ca momentele cele mai dificile să fie rezolvate de cel mai tânăr sau pur și simplu o mar eroare?

Mai repede cea din urmă. Intimidat total, „mezinul record“ al campionatului național bate încet și prost plasat.

Sadowsky prinde ușor și degajează fără a-i mulțumi.

1:0... VICTORIA

Nici o schimbare în alura jocului. Se joacă la fel de încet și moton.

Apoi, goalul. Și victoria. In al 14-lea minut de joc, la un atac dificil, Dragomirescu dă mingia înapoi. Prea tare pentru a mai fi ajunsă de Brandabura. Este ajunsă însă de Cociuban II care — cu Brandabura în spate — pătrunde în careu și trage plasat de pe la opt metri de poartă.

*

Treptat, Victoria prinde curaj. Jocul capătă o alură mai vie, mai pasionantă.

In minutul 18, Moldovan trage dela doui metri în Sadowsky. Iar în minutele 19, 21 și 22 Victoria ratează trei ocazii sigure.

Dar iată că își revine puțin și Juventus. Domină chiar iar Prassler singur în fața porții trage afară.

*

In a doua parte a jocului lucrurile au fost ceva mai simple. In sensul că jocul a fost stăpânit de Victoria. Juventus nu reacționează decât sporadic prin acțiuni simplificate la limită.

Se remarcă în mod cu totul special Șinco, care a făcut eri cea mai bună partidă, de când este în Capitală.

Joc domol. Intrerupt doar de câteva shooturi extraordinar de puternice, pe care Sadowsky le apără sigur și mai sobru decât Planicka.

In ultimul minut al jocului Marian a shotat puternic și plasat, ca un adevărat profesionist britanic.

*

Merită Victoria retrogradarea? Nici unul din cei 1500 de spectatori nu va răspunde da.

Victoria este „le rêché mignon“ al publicului din Capitală. Oricum va juca echipa clujană el nu o va condamna. Pentrucă este un mare sentimental. Dar judecând câtuș de puțin romantic, merită Victoria retrogradarea?

Nu. Este o echipă ineficace dar știe să joace totuși foot-ball Și în plus are un viitor mai mare decât al oricărui adversar al său.

*

Individual? Să mai remarcăm încă odată pe cei patru din echipa bucureșteană: Sadowsky, Dragomirescu, Șinco și Micu.

Și să-i adăogăm pe Cociuban II, Marian, Szantay, Felecan I și II. Da. Și un cuvânt de laudă pentru Hans și Mureșan, despre cari se va vorbi mai mult în foarte scurt timp.

*

Domnul I. Ceaureanu a condus mai mult decât bine următoarele formații:

VICTORIA: Bosneac; Hans, Felecan I; Mureșan, Szantay, Nistor; Pop IV, Marian, Cociuban II, Felecan II, Moldovanu.

JUVENTUS: Sadowsky; Tătar, Dragomirescu; Tănăsescu, Micu, Brandabura; Endreffy, Șinco, Prassler, Dunăreanu, Naciu

— n. g. s. —

5 matchuri echilibrate

(Urmare din pagina I-a)

că se vor achita conștiincios de misiune.

Alți doi bucureșteni joacă în deplasare: Rapid susține un match foarte greu la Timișoara în contra Ripensiei (este jocul zilei), iar Unirea Tricolor înfruntă la Arad o A.M.E.F.A. mult revenită în formă.

Al 5-lea joc se dispută la Timișoara unde C.A.M.T. primește replica Gloriei C. F. R. Joc care în mod normal trebuie să revină timișorenilor.

Etapa de azi și exultatele din toamnă

Bucureșteni: VENUS—U.D.R.	3:0
Bucureșteni: SP. STUDENȚESC—CARPAȚI	1:1
Timișoara: RIPENSIA — RAPID	2:3
Timișoara: C.A.M.T.—GLORIA C.F.R.	2:2
Arad: A.M.E.F.A. — UNIREA TRICOLOR	0:3

Clasamentul

Venus	16	11	1	4	46:15=23	(23)
Rapid	15	8	5	2	46:20=21	(21)
Sp. Stud.	16	6	8	2	36:23=20	(12)
U.D.R.	16	5	8	3	27:25=18	(14)
Ripensia	16	6	4	6	25:28=16	(16)
Un. Tr.	16	6	4	6	23:26=16	(16)
C.A.M.T.	15	6	3	6	22:23=15	(15)
Carpați	16	6	3	7	29:29=15	(17)
Gl. C.F.R.	16	6	1	9	15:43=13	(19)
Juventus	16	3	6	7	25:31=12	(20)
AMEFA	16	6	0	10	24:31=12	(20)
Victoria	16	3	3	8	13:25= 9	(23)

AZI LA BANEASA

Premiile Prince D'Orange II și Girelle

Reapar campioana L'Aouzele și neînvinsul Iortoman

Princier, Bock, Dornic și Bravo Mă vor disputa premiul Robur. Trei handicapuri reușite

Jockey Clubul continuă organizarea reuniunilor de mare amploare, prezentând pentru azi un program demn de cele mai elogioase adjective. Importanța acestei reuniuni mai rezultă și din faptul că se inaugurează seria clasicelor dispute pin Premiile Prince D'Orange II și Girelle, rezervată cailor de trei ani. Prima este deschisă armăsarilor, iar cea de a doua iepelor.

Pe lângă caracterul lor clasic, aceste alergări se remarcă printr'un fapt capital. Vor prilejui reintrarea a doi cai neînvinși în carieră. În premiul Girelle va fugi excepționala L'Aouzelle, cea mai bună iapă care a fugit la noi după război. Prezența unei iepe atât de valoroase desigur că imprimă primului Girelle o deosebită atracție dat fiind că vom aprecia actualele ei posibilități, posibilități desigur mari.

Iortoman, favoritul Derbyului va fugi în premiul Prince D'Orange II. Și pensionarul lui Romanes este neînvins în carieră., reușind anul trecut performanță demnă de o autentică vedetă. Îi se vor opune aceiaș concurenți cu cari se va întâlni și'n Derby, adică Liliac II și S. O. S. Ne referim la adversarii principali. Alergarea are deci o deosebită semnificație.

Aceste două importante dispute sunt bine încadrate în trei handicapuri pe hârtie veritabile șarade și'n premiul Robur în care găsim elemente cu verificate state de servi ciu cum sunt Princier, care s'a comportat remarcabil în handicapul Dunărea, Dornic, Bock și Bravo mă.

Cine va câștiga?

PREMIUL ERIC

Medardus a concurat foarte bine în handicapul Dunărea. Roibul s'a plasat al treilea la un gât de Princier. Valoarea arătată îi acordă prima șansă în această cursă. Aida a fugit și ea bine Duminecă, câștigând. Primește 6 kilograme dela Medardus. Nu credem că la această diferență să închieteze pe roib.

Indicăm : MEDARDUS, *Aida.*

PREMIUL NEMIRO

O alergare foarte grea. Pe hârtie diverși concurenți ai acestei curse sunt despărțiți prin intervale infime. În asemenea condițiuni, forma va avea cuvântul decisiv. Nippes are un galop public. Desigur un avantaj.

Cum abordează distanța ei favorită, nu ne-ar mira să câștige. Odihna anul trecut, către sfârșitul staginel a inceput să miște. La antrenament se comportă satisfăcător. Trebue considerată ca o concurentă cu mare șansă. Meșterul Manole este și el bine plasat în alergare. Nu se poate conta pe el din cauza caracterului decepționant. Dacă se va întrebuința, este însă capabil de o surpriză.

Indicăm : NIPPES, *Odihna,* Meșterul Manole.

PREMIUL LOGREȘTI

Cu veleități se prezintă May Day, Hangiu și Beauty. May Day și Hangiu au avantajul probei publice, care la început de reunione contează.

In premiul Saltarelo, disputat Duminecă, May Day primind de la Hangiu 3½ kilograme l-a învins cu 5 lungimi. De astă dată se întâlnesc la egal. Rezultă tot un avantaj pentru iapă. Hangiu a pierdut atunci plecarea în timp ce May Day a fugit în cap. Situația deci nu este deloc clară. Având în vedere însă că Hangiu este decepționant, vom merge cu May Day.

Indicăm : MAY DAY, *Hangiu.*

PREMIUL GIRELLE

L'Aouzelle anul trecut s'a remarcat printr'o serie de remarcabile victorii. În toate cursele disputate s'a plimbat. La antrenament se comportă admirabil. Normal nu poate pierde. Pentru locul al doilea reținem pe Favorita II.

Indicăm : L'OUZELLE, *Favorita II.*

PREMIUL PRINCE D'ORANGE II

Iortoman și-a învins adversarii cu care se întâlnește aci. Nu vedem dece nu s'ar repeta figura. Nu trebue uitat amănuntul că fiul lui Royal Dancer a iernat bine iar la antrenament dă deplină satisfacție. S. O. S. ne-a plăcut în premiul Maus. Fiul lui Satrap credem că va face o cursă frumoasă.

Indicăm : IORTOMAN, *S. O. S.*

PREMIUL ROBUR

Pe hârtie Dornic are prima șansă. Princier a fugit excelent Duminecă, dovedind că deține cea mai ridicată valoare. Cum forma este factorul determinant într'o dispută hipică, vom merge cu Princier.

Indicăm : PRINCIER, *Dornic.*

PREMIUL SAGESSE

Cai de trei ani s'a dovedit a fi buni. Deaceia credem că această alergare va reveni lui Crainic. Nae reprezintă un real pericol pentru el. Nu vom neglija nici pe Silver Print.

Indicăm : CRAINIC, *Nae.* Silver Print.

CONCURENȚII PROBABILI

Pr. ERIC — Vânzare
20.000 lei — 1700 m. (P. N.)

Puișor	51	Pârvulescu
Aida	56	Gill E.
Très Pratique	51	0
Li	63	Tănase
Medardus	62	Cristea R.
Orion	59½	0

Pr. NEMIRA — W.-Handicap
25.000 lei — 1200 m. (L. D.)

Cin'te ține	64	Horwath G.
Talalka	62½	0
Voiculța	62½	0
Gloria	62	Cucu
Meșterul Manole	61½	Gill E.
Nippes	60½	Mullot
Ballhoo	58½	0
Garoafa II	57½	Oprescu
Lecaude	56½	0
Micșunea	56½	Pârvulescu
Odihna	55½	Tasim
Mândra	54	Florescu.
Jagodka	52	0
Florence	50½	Grecu
Jaf	50	Logofătu
Lily	50	Iosza

Pr. LOGREȘTI — Handicap
30.000 lei — 1600 m. (P. I.)

Gămân	64	Ilinca
Gorică	61	0
Hangiu	58	Gill J.
May Day	58	Gill E
Bucuria Mea	55	Oprescu
Beauty	54½	0
Paiața	52½	Iozsa
Dux	52½	Logofătu

Premiul GIRELLE
100.000 lei — 1600 m. (P.N.)

Favorita II	55½	Cucu
L'Aouzelle	55½	Vincent
Bold Topsy	53½	Ionescu
Betty	55½	0
Penitence	58	Mullot

Pr. PRINCE D'ORANG.. II
100.000 lei — 1600 m. (P.N.)

Monfaucon	58	Vincent
Liliac II	55½	Cristea R.
Barius	55½	Mullot
Iortoman	55½	Ilinca N.
S. O. S.	55½	Gill E.
Tour de Vis	58	Gill J.

Premiul ROBUR
50.000 lei — 2200 m. (P.V.)

Princier	60½	Vincent
Bock	56½	Cristea R.
Corsar	58	0
Dornic	55½	Ilinca N.
Crainic	44½	0
Orion	57½	0
Bravo Mă	57½	Gill J.

Pr. SAGESSE — Handicap
35.000 lei — 1600 m. (P.V.)

Szantas	64	0
Favorit	62	0
Cătălin	60½	Ilinca N.
Orion	59½	0
Nae	58½	Gill E.
Roy	58	0
Tricolor	54½	0
Très Pratique	53½	Cucu
Betty	49	Iozsa
Silver Print	47	Crișan
Crainic	44	Oprescu

Băneasa Trap Ziua 38-a, Miercuri 24 Aprilie 1940

— PROGRAM DEFINITIV —

Premiul GURA OCNIȚEI
Condiție (1/1) — 1.500 lei

1720 Odessa, Chilipir, Franț, Nineta.
1740 Chiquita, Lupoaica.
1760 A. 1, Atlantida.
2160 Elena
2180 Răsura.
2220 Aluniș.

Premiul FUSCHIA
Record — 18.000 lei

1700 Valențio, Winsome Josedale, Levente, Katy Caid, Blondella, Tutun, Gladiator II.
1740 Petruș, Pandur, Kanada.
1760 Belșug, Szeged
1780 Gondolat II.
1800 Joppa Hanover

Pr. GHIMPAȚI
Condiție (1/1) — 13.000 lei

1600 Porunca, Falada, Făt Frumos II, Darling Worthy, Havaiana, Miss Texas, Lora, Lucky Boy.
1620 Halal, Hotin
1640 Mișu
1660 Chiabur
1680 Dvalin, Vardar
1700 Ropot
1720 Garda, Leac.

Premiul GORDÂNIA
Condiție (1/2) — 13.000 lei

2100 Bafta, Bim, Domnia, Uraca
2120 Olga, Zanoza
2140 Isvor T.
2160 Pușa, Năluca.
2180 Hispano, Bistricioara.
2200 Lilia, Speranța, Șoimu
2220 Rozina
2240 Ialpug, Cina
2280 Eol
2300 Santuța.

Premiul GAZEL
Handicap — 13.000 lei

1700 Comtesse Worthy, Cimbric, Domnia, Chiabur, Dracu, Ikar, Dreapta, Veturia
1720 Talisman, Zanoza.
1740 Nocica, Fusta II, Uria, Sever, Ciuruc.
1760 Năluca, Bănuța, Cartuș, Baba Dochița, Union.
1780 Isvor T.
1800 Tara, Musculița, Habar
1820 Pușa, Ciuleandra.

Premiul GIURGIU
Performanță — 15.000 lei

2100 Amy Scotland, Oborean, Hollo.
2120 Sultana, Durdulia
2140 Tufănica, Voința, Aluniș.
2160 Bruma II, Natașa.
2180 Jarvis
2200 Blondella
2220 Nation, Ben Hur.

Premiul GRAAL
Handicap — 15.000 lei

1700 Oborean, Draga Mea, Busuioc, Peter Worthy
1720 Cartușel, Domnica, Brad, Zenit.
1740 Giuditta, Hercegno, Handicap, Zvon, Sonia, Worthy, Sorvanet.
1760 King Worthy
1780 Valențio, Jarvis.

Premiul FLOREASCA
Condiție (1/1) — 1.500 lei

1720 Odessa, Chilipir, Franț, Nineta.
1740 Chiquita, Lupoaica.
1760 A. 1, Atlantida.

Premiul GROZEȘTI
Condiție — 15.000 lei

1680 Jack II, Chiquita, A. 1, Garofița.
1720 Aventurier, Carol Hanover
1740 Măgura, Zgomot, Florita, General Worthy. Vrăjitor
1760 Bravo, Tava, Brad, Speranța
1780 Champion jr, Mohor.
1800 Zeta, Rozina
1820 Oborean, Centaur

Premiul GURA VĂII
Handicap — 15.000 lei

2100 Zgomot, Primăvara
2120 Giovinezza II, Pan Worthy, Allah.
2140 Dor de Ducă, Lugoj

PRONOSTICURILE PRESEI

ZIARELE	Premiul Eric	Premiul Nemira	Premiul Logrești	Premiul Girelle	Premiul Prince d'Orange	Premiul Robur	Premiul Sagesse
Universul-Sport	Medardus Aida	Nippes Odihna	May Day Hangiu	L'Aouzelle Favorita II	Iortoman S. O. S.	Princier Dornic	Crainic Nae
Gazeta Sport.	Medardus Aida	Nippes M. Manole	May Day Hangiu	L'Aouzelle Favorita II	Iortoman S. O. S.	Princier Dornic	Betty Crainic
Universul	Medardus Aida	Nippes Gloria	Hangiu May Day	L'Aouzelle Favorita II	Iortoman S. O. S.	Princier Dornic	Cătălin Crainic
Curentul	Medardus Aida	Cin'te ține M. Manole	Hangiu May Day	L'Aouzelle Favorita II	Iortoman Liliac II	Dornic Princier	Betty Nae
România	Medardus Aida	Nippes Garoafa II	May Day Hangiu	L'Aouzelle Pénitence	Iortoman Tour de vis	Princier Dornic	Cătălin Silver Print
Timpul	Très Pratique Medardus	Mândra Florence	May Day Bucuria mea	L'Aouzelle Favorita II	Iortoman S. O. S.	Herg. Scroviște Princier	Tricolor Crainic
Ordinea	Très Pratique Orion	Micșunea Lili	Bucuria Mea Dux	L'Aouzelle Favorita II	Iortoman S. O. S.	Herg. Scroviște Bock	Tricolor Nae
Semnalul	Aida Li	Odihna Mândra	Dux May Day	L'Aouzelle Favorita II	Iortoman Liliac II	Crainic Princier	Szantas Betty
Seara	Orion Medardus	Gr. Schwartz Mândra	Hangiu Gorică	L'Aouzelle Betty	Iortoman Tour de vis	Bock Princier	Betty Nae
Evenimentul	Aida Très Pratique	Lecaude Nippes	May Day Bucuria Mea	L'Aouzelle Pénitence	Iortoman S. O. S.	Corsar Bock	Nae Cătălin
Cei mai indicați	Medardus 6 Aida 2 Très Prat. 2 Orion 1	Nippes 4 Gr. Schwartz 2 Micșunea 2 Odihna 1 Cin'te ține 1 Mândra 1	May Day 6 Hangiu 3 Bucuria Mea 1 Dux 1	L'Aouzelle 11	Iortoman 11	H. Scroviște 5 Princier 4 Crainic 1 Bock 1	Betty 3 Cătălin 3 Tricolor 2 Nae 1 Szantas 1

Pariul austriac de azi

Azi va continua la Băneasa pariul austriac. Premiul inițial este de 91.516 lei. Dat fiind că'n două curse sunt doi mari favoriți L'Aouzele și J. Iortomanse prevede o mare afluență la acest pariu. Premiul final se va apropia de 200.000 lei.

Informații

ERI LA BANEASA TRAP

LA EVENT s'au plătit cotele

TIBUNA :

Little Orpian—Străjer 18.
Joppa Hanover—Kanada 209.
Brenn—Kundry 4166
Ostaș—Sultana 126.

PELUZA :

Little Orpian—Străjer 23.
Joppa Hanover—Kanada 191.
Brenn—Kundry 3400.
Ostaș—Sultana 558.

● **JOCUI AUSTRIAC** care s'a ridicat a suma de 53.144 lei s'a încheiat după victoria iepei Kundry din premiul Osman.

● **G. GRAM** a fost amendat cu 1000 lei deoarece nu a oprit pe Aurica în momentul în care a fost distanțat.

● **AU FOST DISTANȚAȚI :** Aurica și Nineta în premiul Greceni pentru galopuri repetate.

Hollo, [illegible]ul Grădinari pentru [illegible]sosire.

Heler[illegible] în aceiași alergare pentru [illegible]mers neregulat.

● **ȘLAU CORECTAT** recordul carierei :

Străjer, cu 2,4 secunde ; a marcat 1'31,3.

Turul, cu 0,4 secundă ; noul record 1'29,5.

Fugar, cu 2,2 secunde ; a reușit 1'36,7.

Habar, cu 1 secundă ; a ajuns la 1'39.

Brenn, cu 3,6 secunde, a coborît la 1'39,1.

Taina, cu 1,1 secundă ; a marcat 1'36,2.

Santuța, cu 0,3 secundă, a ajuns la 1'31.

Arama, cu 1,7 secundă ; a stabilit 1'36.

DIVERSE

AZI LA BANEASA

● **ALERGARILE** vor începe la ora 15 precis.

● **EVENTUL** va funcționa în cursa a doua cu a treia (premiile Nemira și Logrești) și a șasea cu a șaptea (premiile Robur și Sagesse).

● **HARRY PIEL** a fost cumpărat de d. C. Gabroveanu.

● **AMSEL** și **DOLLARPRINZESSIN** vor fi prezentate lui Harry Piel. Ambele prășitoare aparțin d-lui C. Gabroveanu.

● **D. D. BOTEA** a cumpărat pe Lilis Harven, iapa de 5 ani din Csak Előre și Linușa II dela A. Sumaracov.

● **AMSEL** a născut un mânz din Hanibal II.

PAGINA HIPISMULUI

Ieri, la Băneasa-Trap

Surprinzătoarea victorie a lui BRENN în premiul Hipodromul Floreasca

Joppa Hannover și Little Orphan în formă excelentă. — Străjer un candidat serios la șefia generației

De multă vreme n'am văzut o mai mare afluență pe Hipodromul Băneasa, cum a fost ieri. Este drept că și calitatea programului, pe drept cuvânt excepțională, a justificat înregistrarea acestui deosebit succes.

Socotim drept excepțional programul de ieri, întrucât începând cu prima alergare a oferit dispute din cele mai frumoase între cei mai valoroși cai ai trapului.

Spectacolul desfășurat a fost la înălțimea programului. Orișicare din cele nouă alergări ale zilei a procurat intense emoții, iar victoriile au fost culese cu prețul ultimelor eforturi.

Rezultatele, în majoritatea lor, au prezentat o deosebită semnificație, unele dintre ele impunând noui vedete.

Alergarea marilor greșele tactice

Principala alergare a zilei, premiul Hipodromul Floreasca, a furnizat cea mai mare surpriză a zilei prin victoria extremului out-sider Brenn. Elevul lui Avlic, care cu această ocazie a plătit sucul lenta cotă de 538 lei pentru 10, a marcat o îmbunătățire de peste 3 secunde spre a-și apropia o victorie de extremă justețe asupra Tainei lui Birlic și Santuței.

Rezultatul a fost însă în întregime confecționat de modul în care s'a desfășurat alergarea. Calificăm în subtitlu această alergare drept acela a marilor greșeli tactice, ținând seamă de modul în care s'a desfășurat.

Încă din primele sute de metri, Birlic și Taina s'au angajat într'o prelungită luptă pentru a-și asuma rolul de leaderi ai cursei. Această frecătură dusă dealungul a mai bine de 1500 de metri a fost de natură a-i lipsi de orice resursă pentru lupta finală, în care atacul lui Brenn i-a găsit istoviți. Nici până acum nu ne explicăm frenezia cu care Fischer — conducător rutinat — a acceptat această luptă prematură care nu putea conduce la alt rezultat decât la istovirea inutilă a iepei ce conducea. O greșală tot atât de mare a făcut și T. Marcu, conducătorul iepei Santuța, care a ales momentul de a ataca, în penultimul turnant, unde forțând pe fiica lui Ostop înutil spre a depăși pe Brenn, a galopat pierzând peste 40 de metri.

Ținând seamă că la sosire n'a despărțit-o de învingător decât maximum 20 de metri, ajungem la concluzia că fără greșala de mai sus ar fi terminat înaintea lui.

Revenind la învingător, menționăm frumoasa condiție în care a fost prezentat și mai ales abilitatea cu care greșelile comise de conducători protagoniștilor alergării. Oricum, isprava fiului lui H. P. rămâne onorabilă și-l impune drept un autorizat concurent al Derbyului.

Excelentă a fost comportarea purtătoarelor culorilor Contesei Benchendorff, Joppa Hanover și Little Orphan. Excelenta campioană a turfului, Joppa Hannover a dovedit că performanțele din premiul Al. Constantinescu s'au datorat terenului prost și incidentelor de parcurs. Arătând valoarea bună, fiica lui Peter the Brever a câștigat cu maximă facilitate asupra lui Szeged și Belșug cari la nici un moment n'au reușit să-i pună în cumpănă victoria.

Nu mai puțin strălucită a fost și comportarea iepei Little Orphan, care după o alergare nefericită a câștigat comod asupra lui Ghid și Ninon. Ceiace a impresionat mai mult a fost puternicul final de cursă ce a avut. Forma în care s'a aflat actualmente sora lui Maschetone, aduce cuvinte pe aceia dela treiani când figura în primul loc al ierarhiei generației. Așteptăm s'o vedem în situații mai grele spre a-i putea aprecia la justă măsură actualele posibilități.

Victoria popularelor culori ale Contesei Benckendorff au fost cu satisfacție primite de numerosul public.

STRAJER UN TREI ANI DE MARE VALOARE

Un rezultat din cele mai semnificative a fost furnizat de premiul Greceni în care Străjer a recoltat o confortabilă victorie. Surul din antrenamentul lui Szabo, deși n'a fost silit să se întrebuințeze la maximum a mers în excelentul cronometraj de 1.31.3. Ținând seamă că mai puțea da aproximativ o secundă Străjer se impune în primele rânduri ale generației. Element dotat cu multă corectitudine și fondist perfect, promite să facă o carieră din cele mai frumoase.

N. CERKASOV
a câștigat două curse

Nu mai puțin bună a fost și comportarea lui Turul cel de al doilea pășaș. Pensionarul d-lui Ionescu Bordei și-a corectat cu acest doacize cel mai bun record din carieră, înregistrând 1.20,5 pe kilometru. Această valoare îl situează drept un serios adversar al lui Orion și al iepei Joly.

DUBLUL SUCCES AL LUI CERCASOV ȘI PAVLIC

Din rândurile conducătorilor s'au impus Cercasov și Pavlic. Primul a condus și prezentat impecabil pe Joppa Hanover și Little Orphan.

Pavlic a mânat cu deosebit brio pe Brenn și Ostaș. Cu ambii a avut o mare doză de contribuție la recoltarea victoriilor. Mai mult, isbânda lui Brenn îi se datorește în exclusivitate.

Descrierea alergărilor

Cartușel conduce urmată de Giuditta în PREMIUL GHIMEȘ, până în ultimul ocol unde trece în frunte Ghid. Armăsarul rămâne pe linia dreaptă lar conducerea și-o asumă Little Orphan care dispune cu ușurință de Ninon.

Deși galopează la plecare, după primele sute de metri Străjer trece în fruntea plutonului în PREMIUL GRECENI urmat de aproape de Turul. Amândoi merg în această poziție până la sosire iar al treilea se plasează Fugar.

Belșug la comanda în PREMIUL FOLGERICHTIG urmat de Szeged. Pe linia dreaptă atacă Joppa Hanover care dispune cu ușurință de Szeged.

Kanada conduce din plecare la sosire în PREMIUL GABIOLIER. Tutun și Petruș atacă în linia dreaptă nereușind să ocupe decât plasele.

In PREMIUL HIPODROMUL FLOREASCA Birlic conduce urmat de Taina până pe partea opusă tribunelor unde trece în frunte Taina. Brenn, care a mers tot timpul în poziția a treia atacă obținând avantajul.

Eftin conduce în premiul Osman până în vecinătatea sosirei unde este atacat de Kundry și Trixie.

După o luptă înverșunată Kundry reușește să dispună de Eftin.

PREMIUL GHIDIGENI nu a avut istorie. Arama conducând pe tot parcursul. A doua este pe primul kilometru Glovinezza II, care se dă un lung galop rămânând a patra după Grozava și Florița.

Helen Halpin conduce în PREMIUL FOLGERICHTIG până în penultimul ocol unde este distanțată pentru mers neregulat, în frunte trecând Amy Scotland urmată de Ostaș. Pe linia dreaptă prima greșește de două ori permițând lui Ostaș să repuneze o victorie facilă.

Sultana trece în frunte în PREMIUL GAMBETTA după câteva sute de metri. Pe linia dreaptă atacă Handicap, care însă nu poate dispune de fuga lui Hârtop a treia Bruna II.

Rezultatele tehnice

299. Premiul GHIMEȘ — Condiție (1/5)
(15,15) 10.000, 3.000, 1.200, 800 lei

283	LITTLE ORPHAN	1	1780	2.34[e]	1.26[e]	Cercasov	15[i]	14
283	Ninon	2	1780	33[a]	27[a]	Pavlic	114	74
294	Ghid	3	1780	36	27[a]	Andreyewsky	22	29
278	Giuditta	4	1740	39[a]	31[a]	T. Marcu	478	360
268	Cartușel		1720	41[a]	34	Gram	318	157

LITTLE ORPHAN (Mr. Mc Elwyn și Calumet Cuttie Rooks) aparține C-sei E. Benckendorff și este antrenată de N. Terehov.

Primă lei 1.000, d-lui Ing. I. Matak, crescătorul iepei Ninoa sosită a doua.

Tribună, 15; 12, 17. Peluză, 14; 14, 17 lei.

300. Premiul GRECENI — Condiție (1/2)
(15,41) 12.000, 3.700, 1.500, 800 lei

293	STRAJER	1	1720	2.37	1.31[a]	Szabo	13[i]	14
282	Turul	2	1760	37[a]	28[a]	Bordei	21	21
251	Fugar	3	1760	50[a]	36[a]	Andreyewsky	1298	364
282	Habar	4	1720	50[a]	39	Slobozenco	687	504
246	Aurica		1700	50[a]	40[a]	Gram	685	656
272	Nineta		1700		—	Crotenco	1371[2]	728[1]

1) Dist. V pt. galopuri repetate
2) Dist. pt. galopuri repetate

STRAJER (H. P. și Salcia) aparține herghelie Rodica și este antrenat de I. Szabo.

Primă, lei 1200, d-lui col. I. Georgescu, crescătorul armăsarului Străjer.

Tribună, 13; 10, 10. Peluză, 14; 10,50, 11. Event: Tribună, 18; Peluză. 23 lei.

301. Premiul FOLGERICHTIG — Condiție
(16,08) 18.000, 5.000, 2.700, 1.300 lei

287	JOPPA H-VER	1	2220	3.14[a]	1.25[a]	Cerkasov	13[i]	13
274	Szeged	2	2220	15[a]	23[a]	Tassopol	29	28
265	Belșug	3	2220	16[a]	28[a]	Szabo	77	119
287	Gondolat II	4	2240	17	27[a]	Gaidaev	318	167

JOPPA HANOVER (Peter the Brewer și Sister Bertha) aparține C-sei E. Benckendorff și este antrenată de N. Terehov.

Tribună, 13; 11, 11. Peluză, 13; 10,50, 10,50 lei.

302. Premiul GAMBOLIER — Handicap
(16,36) 14.000. 8.000, 2.000, 1.000 lei

286	KANADA	1	1700	2.31[a]	1.29[a]	Gaidaev	36[i]	61
298	Tutun	2	1720	31[a]	28[a]	Slobozenco	412	41
249	Petrus	3	1760	31[a]	26[a]	Borisiac	31	21
285	Kat Caid	4	1720	32	28[a]	Corol	315	234
284	Gruia		1780	32[a]	25[a]	Andreyewsky	86	119
298	Prokator		1720	33[a]	29[a]	Fischer	36	61
285	Amilkar		1700	38[a]	33[a]	Grădișanescu	133	452
877	Vivat		1720	40[a]	33[a]	Crainic	241	106
286	Benedek		1720	51[a]	39[a]	Pavlic	412	1500
177	Champion					Ghinea		

KANADA (Adam și Tanagra) aparține Grajdului Sterea și este antrenată de J. Marcu.

Tribună, 36; 24, 14, 16. Peluză. 61; 22, 15, 13 lei. Event: Trib. 209. Peluză. 191 lei.

303. Premiul HIPODROMUL FLOREASCA — Condiție
(17,03) 30.000. 10.000, 5.000, 3.000, 2.000 lei

293	BRENN	1	2140	3.12[a]	1.30[a]	Pavlic	538	230
287	Taina	2	2140	13	30[a]	Fischer	43	37
275	Birlic	3	2140	13[a]	30[a]	Crotenco	24	27
279	Santuța	4	2140	14[a]	31	T. Marcu	41	37
275	Columbus		2140	15[a]	31[a]	Grünwald	34	37
278	Gaby M.		2140	25[a]	32[a]	Gaidaev	498	347
275	Pai Axtell		2140	26[a]	36[a]	Corol	950	402

BRENN (H. P. și Bien Aimée) aparține Grajdului Hanny și este antrenat de M. Pavlic.

Primă, lei 3.000 V. și moșt. M. Andreyewsky, crescătorii arm. Brenn.

Tribună. 538; 86, 26. Peluză, 230; 73, 21 lei

304. Premiul OSMAN — Record
(17,27) 12.000, 3.700, 1.500, 800 lei

274	KUNDRY	1	2140	3.12[a]	1.29[a]	Bordei	67	97
295	Eftin	2	2120	12[a]	30[a]	Crainic	49	54
286	Trixie	3	2140	12[a]	30	Cerkasov	19	18
286	Havana	4	2160	13[a]	29[a]	Andreyewsky	67	62
287	Ben Hur		2140	13[a]	30[a]	Tassopol	110	88
281	Dorka		2140	16[a]	31[a]	Tassopol	78	74
295	Nation		2140	17[a]	32[a]	Grünwald	641	568
						Gaidaev		

KUNDRY (Ostap și Viktoria Watas) aparține grajdului Buciumeni și este antrenată de Șt. Ionescu-Bordei.

Tribună, 92; 53, 26. Peluză, 91; 41, 25 lei. Event: Tribună 4166. Peluză, 3400 lei

Primă. lei 1.200, d-lui I. Rousso, crescătorul arm. Eftin, sosit al doilea.

305. Premiul GHIDIGENI — Handicap
(17,53) 9.000, 2.300, 1.000, 700 lei

282	ARAMA	1	1720	2.45[a]	1.36	Gaidaev	41	60
296	Grozava	2	1780	48[a]	33[a]	Crainic	395	405
294	Florita	3	1800	48[a]	32[a]	Drăgotescu	339	763
280	Giovinezza II	4	1760	47[a]	35[a]	Podoleacov	89	115
269	Pinkerton		1800	52[a]	35[a]	Gavrilescu	800	2100
296	Mohor		1780	52[a]	37[a]	Grădișanescu	41	60
282	A. 1		1740	53[a]	39[a]	Fischer	32	28
296	Pan Worthy		1740	53[a]	39[a]	Borisiac	76	60
253	Gen. Worthy		1760	53[a]	38[a]	Crotenco	78	49
296	Dor de Ducă		1780	55[a]	38[a]	Slobozenco	324	525
296	Puica		1740	58[a]	42[a]	Christodorescu	1090	381
296	Domnitor		1740	3.00[a]	43[a]	Filotti	433	233
288	Pr. Axtell		1720	91[a]	45[a]	Corol	78	49
296	Zalud		1760	98[a]	47[a]	A. Bota	789	1200
280	Ulis		1820	11[a]	45[a]	Pavlic	137	112
292	Hispano		1760	12[a]	49[a]	Ghinea	112	80

ARAMA (Saperlot și Elisabeth Mary) aparține grajdului Sterea și este antrenată de J. Marcu.

Tribună, 41; 38, 36, 40. Peluză. 60; 27, 73. 54 lei.

306. Premiul GRADINARI — Performanță
(18,18) 9.000, 2.300, 1.000, 700 lei

149	OSTAȘ	1	2160	3.22	1.33[a]	Pavlic	36	51
880	Amy S-land	2	2160	22[a]	33[a]	Szabo	27	26
295	Aluniș	3	2200	28[a]	34[a]	Fischer	87	108
280	Durdulia	4	2180	23[a]	35[a]	Corol	631	217
271	Va-ta		2180	36	39[a]	Drăgotescu	163	282
261	Tufănica		2200	48[a]	43[a]	Gaidaev	1075	3910
288	Primăvara		2140	4.00[a]	52[a]	Lucan	1341	7820
295	Hollo		2140	3.31[a]	39	Butan	120	177[1]
291	Helen Halpin		2120	—	—	Ghinea	29	22[2]

1) Dist. V pt. galopuri repetate
2) Dist. pt. galopuri repetate.

OSTAȘ (Ostap și Erzsok) aparține d-lui H. Demetriade și este antrenat de M. Pavlic.

Tribună, 33; 15, 14, 19. Peluză, 51; 14, 13, 16 lei.

307. Premiul GAMBETTA — Handicap
(18,47) 10.000, 3.000, 1.200, 800 lei

295	SULTANA	1	2120	3.19	1.33[a]	Zabelin	26	28
298	Handicap	2	2180	19[a]	31[a]	Borisiac	82	85
295	Bruma II	3	2180	20[a]	32[a]	Lucan	29	27
288	Makrele	4	2120	25	36[a]	Drăgotescu	153	106
279	Zenit		2160	30[a]	37[a]	Fischer	79	89
296	Zgomot		2100	34	41[a]	Gaidaev	113	119
298	Peter Worthy		2140	35[a]	40[a]	Christodorescu	623	760
109	Vuet		2120	46[a]	42[a]	Tassopol	208	131
261	Busuioc		2140	47[a]	46[a]	Ghinea	246	219

SULTANA (Hârtop și Akron Bokron) aparține d-lui P. Lazăr și este antrenată de I. Zabelin.

Football Football Football Football Football Football Football

Ce jocuri mai rămân de disputat în Divizia B

Campionatul Diviziei Naţionale B a intrat în „faza finală", adică de lichidare. Intr'adevăr, în afară de restanţe, au mai rămas neconsumate numai patru etape. In etapa disputată Duminică, surprizele furnizate prin înfrângerea F. C. Ploeştilor şi drawurile înregistrate de Mica, Crişana şi Ferroemail, situaţiile leaderilor au devenit problematice. In viitoarele două etape, forma definitivă se va contura în cele patru clasamente, acum foarte confuze şi cu leaderii încă dubioşi. Singură Crişana poate fi socotită după acum campioană şi merită toate elogiile. Ambiţia de a termina campionatul neînvinsă se menţine şi mai departe, însă nu cu toate matchurile jucate şi... câştigate. Unicul punct l-a pierdut, după cum se ştie Duminică, în contra unui adversar minor însă în formă.

In seria doua, Mica are primul cuvânt de spus şi foarte ultimul.

In ultima serie Franco-Română şi Ferroemail îşi dispută întâetatea deoarece Macaby se deplasează atât la Brăila cât şi la Ploeşti.

In ordinea clasamentului şi pe serii, dăm mai jos echipele şi cu cine mai au de jucat.

SERIA I-a

F. C. Ploeşti: C. A. O., F. C. Craiova, Mureşul şi F. C. Nistru.

F. C. Brăila: F. C. Craiova, Mureşul şi F. C. Nistru.

F. C. Craiova: Dragoş Vodă, F. C. Brăila, F. C. Ploeşti şi C. A. O.

Mureşul: F. C. Nistru, F. C. Brăila, F. C. Ploeşti şi Dragoş Vodă.

C. A. O.: F. C. Ploeşti, F. C. Craiova, Dragoş Vodă şi F. C. Nistru.

A. S. Constanţa: retrasă.

F. C. Nistru: Mureşul, F. C. Brăila, F. C. Ploeşti, C. A. O şi Dragoş Vodă.

Dragoş Vodă: F. C. Craiova, C. A. O., Mureşul şi F. C. Nistru.

Astra (Braşov): retrasă.

Victoria C. F. R.: retrasă.

SERIA II-a

Mica: Chinezul, Vulturii, Jiul şi C. F. R. (Simeria).

TEODORESCU

Electrica: C. F. R. (T. S., Chinezul, Jiul şi Gloria.

Minerul: Vulturii, Chinezul, Gloria şi C. F. R. (T. S.)

Chinezul: Mica, Electrica şi Minerul.

Vulturii: Minerul, Mica, C. F. R. (T. S.) şi C. F. R. (Sim).

Gloria: Electrica, Minerul, Jiul, C F. R. (T. S.) şi C. F. R. (Sim.).

Jiul: C. F. R. (Simeria), Electrica, Mica şi Gloria.

C. F. R. (Turnu Severin): Electrica, Vulturii, Minerul şi Gloria.

C. F. R. (Simeria): Jiul, Vulturii, Mica şi Gloria.

Sparta: retrasă.

SERIA III-a

Crişana: Cimentul, Oltul, Universitatea, Ind. Sârmii şi Olimpia C. F. R.

Universitatea: Oltul, Crişana, Cimentul, C. S. Tg. Mureş şi Stăruinţa.

Oltul: S. S. M. R., Crişana, Universitatea, Ind. Sârmii şi Stăruinţa.

Industria Sârmii: Olimpia C. F. R., Oltul, Crişana, C. S. Tg. M. şi S. S. M. R.

S. S. M. R.: Oltul, Ind. Sârmii, Cimentul şi Olimpia C. F. R.

Cimentul: Crişana, Universitatea, Olimpia C F. R., Stăruinţa şi S. S. M. R.

Stăruinţa: C. S. Tg. Mureş, Oltul, Universitatea şi Cimentul.

C. S. Tg. Mureş: Stăruinţa, Universitatea, Ind. Sârmii şi Olimpia C. F. R.

Olimpia C. F. R.: Ind. Sârmii, Crişana, Cimentul, C. S. Tg. Mureş şi S. S. M. R.

Victoria (Carei): retrasă.

SERIA IV-a

Franco-Română: Prahova, Macaby (Buc.) D. V. A., Traian şi Macaby (Chiş.).

Macaby (Bucureşti): Ferroemail, D. V. A., Franco Română şi Muncitorul.

Ferroemail: Macaby (Buc.), Turda, Traian şi Muncitorul.

D. V. A.: Turda, Macaby (Buc.), Franco-Română, Prahova, Traian şi Muncitorul.

Prahova: Franco-Română, D. V. A. Turda, Traian, Muncitorul şi Macaby (Chiş.).

Macaby (Chişinău): Fr. Română, Prahova, Turda, Ferroemail şi Muncitorul.

Turda: D. V. A., Prahova, Traian Ferroemail şi Macaby (Chiş.).

Muncitorul: Traian, Macaby (Buc. D. V. A., Prahova şi Macaby (Chiş).

Doc: retras.

Traian: Muncitorul, D. V. A. Fr. Română, Prahova, Turda şi Ferroemail.

T. I.

Sport şcolar

Intâlnirile desfăşuate ieri au dat următoarele rezultate:

Lic. Sp. Haret cl. IV-a —III b. comb. III b 9:3 (2:2).

G. I. H. R. cl. II — Lic. C. E. cl. II 4:2.

CUPA „PR. CAROL"

S'au calificat pentru sferturile de finală următoarele echipe care vor juca din nou după Paşti:

Normala—L. C. M. Em.

Sf. Gheorghe—L. T. Maiorescu

B. Delavrancea—L. C. Brâncoveanu.

L. Elen — L. Cantemir.

Rezultatul matchului L. Princ. Carol — C. N. S. S. este de 1:0 pentru Pr. Carol.

CAMPIONATUL DE HANDBALL AL ŞCOALEI EVANGHELICE

Eri s'a disputat pe terenul redus al Şcoalei Evanghelice campionatul de handball al liceului.

Victoria a revenit clasei a VII care a prezentat o echipă omogenă şi cu mare poftă de joc. S'au înregistrat următoarele rezultate:

Cl. VII—cl. VI 10-2.

Cl. VIII comb. V—VI 11-5.

Cl. VII comb. VIII—V 9=9.

S'au remarcat în ordine: Binder, Peter Hierl, Rhein I şi II, Simonis şi Brukenr.

Au jucat următoarele echipe:

VII: Peter Hierl, Kessler, Turek, Gilde, Jekelius, Simonis, Rhein I.

VIII-V: Lorelian, Mauch, Rhein II, Binder, Obert, Scheibel.

Olimpia (pitici)-L. A. V. cl. IV-a 2-1 (1-0)

Pe terenul Acsa s'a disputat eri matchul amical între piticii Olimpiei şi clasa IV-a a Lic. Aurel Vlaicu. Piticii au învins la limită cu 2—1 prin punctele înscrise de Ivănescu şi Trotin. Moldoveanu a înscris pentru liceeni.

Cupa „Unirea"

ARAD întâlneşte astăzi PLOEŞTI

Astăzi se dispută la Arad întâlnirea dintre echipele de juniori şi ale Aradului şi Ploeştului contând pentru cupa „Unirea".

Acest match trebuia să se dispute Duminica trecută dar ploeştenii au obţinut amânarea chiar în ziua matchului astfel că a fost anunţat pentru moment forfait.

Ambele echipe posedă jucători talentaţi aşa că întâlnirea se anunţă deschisă. Prin simplă impresie indicăm victoria arădenilor având în vedere că matchul se joacă la Arad.

Ce se joacă ăstăzi în Divizia B

In cadrul Diviziei Naţionale B se dispută astăzi în toată ţara 14 matchuri. Dăm mai jos programul şi favoriţii întâlnirilor.

SERIA I-a

Tg. Mureş: Mureşul-F. C. Nistru.
Favorit: Mureşul.
Craiova: F. C. Craiova-Dragoş-Vodă.
Favorit: F. C. Craiova.

SERIA II-a

Brad: Mica-Chinezul.
Favorit: Mica.
Lupeni: Minerul-Vulturii.
Favorit: Minerul
Timişoara: Electrica-C. F. R. (T. S.).
Favorit: Electrica.
Simeria: C. F. R.-Jiul.
Favorit: C. F. R.

SERIA III-a

Oradea: Crişana-Cimentul.
Favorit: Crişana.
Sft. Gheorghe: Oltul-S. S. M. R.
Favorit: S. S. M. R.
Câmp. Turzii: Ind. Sârmii-Olimpia.
Favorit: Ind. Sârmii.
Oradea: Stăruinţa-C. S. Tg. Mureş.
Favorit: Stăruinţa.

SERIA IV-a

Brăila: Franco Română-Prahova.
Favorit: Franco-Română.
Ploeşti: Ferroemail-Macaby (Buc.).
Favorit: Ferroemail.
Galaţi: D. V. A.-Turda.
Favorit: D. V. A.
Cernăuţi: Muncitorul-Traian.
Favorit: Muncitorul.

MICA a perfectat pentru 23 Aprilie un match cu GLORIA C. F. R.

Brad, 20 (prin telefon). — Merituoasa echipă locală Mica a perfectat pentru Marţi 23 Aprilie (Sf. Gheorghe) un match cu divizionara Gloria C. F. R. Gălăţenii vor deplasa următorul lot: Justin, Prassler, Cucula, Kiss, Tudor Mihăilescu, Bodea, Millea, Strok, Demeny, Rădulescu, Pankov, Tudose, Beghety.

Mica va opune următoarea echipă: Mocuţa, Iancu, Lungu, Theodorescu, Fusoi, David, Chereşlădeanu, Bârlea, Pop, Popa, Teucean.

Ieri, s'a disputat la Sofia, un match în campionatul Bulgariei

SOFIA 20. — Astăzi s'a disputat pe terenul Lewsky matchul dintre A. S. 23 şi F. C. 13. Intâlnirea a avut loc în cadrul campionatului naţional.

Jocul a avut două aspecte diferite. In prima repriză, jocul a fost condus de A. S. 23 care a dominat majoritatea timpului. Iar în min. 14, centrul înaintaş dela A. S. 23, Pacedjieff a deschis scorul.

După pauză, iniţiativa a aparţinut lui F. C. 13 care, la rându-i, a înscris şi el un punct, în min. 69, prin Petroff, egalând situaţia.

In urma acestui rezultat, clasamentul se prezintă astfel:

J. S. K.	7	5	0	2	12:10	=	10
A. S. 23	6	4	1	1	17: 6	=	9
Slavia	6	3	2	1	10: 6	=	8
Lewsky (S.)	5	3	1	1	12: 4	=	7
Sportklub	5	2	2	1	5: 6	=	6
Şipka	7	2	1	4	7:10	=	5
Ticia	5	2	0	3	3: 6	=	4
F. C. 13	4	1	1	2	7: 8	=	3
Lewsky R.)	6	1	0	5	3:12	=	2
Vladislav	3	0	0	3	0: 8	=	0

Duminică, mâine, se vor disputa următoarele matchuri:

Sofia: Slavia—Ticia.

Rusciuk: Lewsky—Lewsky (Sofia).

Plovdiv: Sportklub—J.S.K.

U.D.R. şi Macaby se vor întâlni Marţi într'un match amical plin de promisiuni

Excelenta echipă a U.D.R.-ului va putea fi văzută şi Marţi în Capitală.

Intr'adevăr, reşiţanii susţin Marţi (Sf. Gheorghe) dimineaţă la ora 11,30 pe arena Ciocanul un match amical în compania bunei formaţii a clubului Macaby.

Intâlnirea se prezintă interesantă din toate punctele de vedere. Nefiind vorba de un joc de campionat, cele două echipe vor fi libere să-şi desfăşoare jocul, îşi vor permite orice artificiu footbalistic, într'un cuvânt vor oferi spectacol.

Este marele avantaj şi atracţia jocului de Marţi.

Cele două echipe vor prezenta formaţiile complecte, deci nu vor lipsi Pop Vasile, Spielman, Csipai, Pfeilinger, Havas, Hoffmann, Szika, etc.

La Ploeşti

Ferroemail şi Macaby se întâlnesc într'o partidă decisivă

Astăzi la Ploeşti se va desfăşura pe terenul „Ferroemail" derbyul diviziei naţionale B, seria IV între echipa locală Ferroemail şi echipa Macaby din Bucureşti. Se anunţă un joc extrem de disputat, dat fiind faptul că ambele echipe sunt în formă; ambele mai având încă infime şanse de a se clasa în frunte.

In toamnă la Bucureşti Macaby a câştigat cu 2-1 după o luptă titanică cu faze dramatice la ambele porţi. Albalbaştrii s'au antrenat intens în cursul săptămânii arătând o bună condiţie fizică şi o mare siguranţă în controlul balonului, fapt care îi anunţă un adversar periculos pentru Ferroemail.

Echipa gazdă s'a antrenat foarte serios şi manifestă un robust optimism în privinţa şanselor de a câştiga.

Dat fiind faptul că Ferroemail dispune de avantajul terenului — un factor hotărîtor în desfăşurarea campionatului diviziei naţionale B — credem că nu le va scăpa victoria, care le va aduce 2 puncte extrem de preţioase — majorându-le şansele pentru a se clasa în primul loc.

Partida va fi arbitrată de d. Sipoş căruia i se vor alinia formaţiile:

Ferroemail: Lazar. Szabo, Neagu, Noti, Mincea, Pascaru, Vaida, Simionescu, Iany, Draga, Victor.

Macaby (Buc.): Kerkay, Havas, Ksaika, Ozias, Kiss, Mihailovici, Kerman, Szika, Hoffman, Bărbulescu, Moisescu.

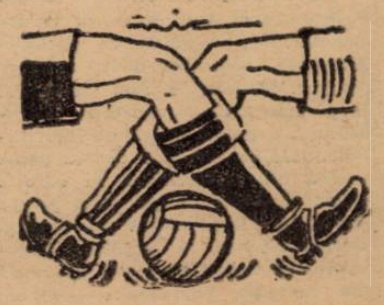

B O X

Finaliștii campionatelor naționale de amatori au fost desemnați

Semi-finalele competițiunei nu au cunoscut o suficientă afluență de public și nici o clasă satisfăcătoare de concurenți

Probele semi-finale ale campionatelor naționale de amatori s'au consumat aseară în sala „Inainte" sub patronajul F. R. Boxului și în regia grupării „Turda".

Contrar prevederilor, reuniunea semi-finalelor s'a desfășurat în fața unui număr redus de spectatori și nu a cunoscut făgăduitul succes din cauza slabei comportări a celor mai mulți dintre participanți.

Ne place să credem că astăseară lucrurile nu se vor mai repeta și vom asista la adevărate finale de campionat național.

Reuniunea a început prin salutul către M. S. Regele, dupăce o neașteptată pană de lumină a provocat o oarecare întârziere.

Prima parte a semi-finalelor campionatelor naționale de amatori a fost rezervată matchurilor neoficiale, în cari și-au dat întâlnire câteva speranțe ale competițiunilor viitoare.

LAZARESCU A INVINS DIN NOU PE STANESCU

In primul match **Constantin Lăzărescu** (Turda), întâlnindu-se în revanșe cu **Constantin Stănescu** (M. D.) a confirmat victoria trecută, însușindu-și o netă victorie la puncte.

...MARIN DOBRESCU DEASEMENEA PE GH. FLOREA

Marin Dobrescu (J. C.) și **Gh. Florea** (M. D.) au apărut apoi pe ring. Este tot un match revanșă și ca și precedentul a confirmat un succes trecut, Marin Dobrescu obținând din nou victoria la puncte.

CAMPINATELE NAȚIONALE DE AMATORI

Categoria muscă

Romulus Indru (Timis), fostul campion al acestei categorii neprezentându-se, **Ion Chiriac** (Bucegi) este declarat învingător calificându-se astfel, fără luptă, pentru proba finală.

Categoria cocoș

In limitele categoriei cocoș, **Nicolae Rădan** (Bucegi), de mai multe ori campion național, a fost opus lui **Vasile Cojocaru** (Dunărea de Jos).

RĂDAN

Gălățeanul debutează frumos și reușește să se mențină la nivelul adversarului său care lasă însă impresia că nu dă tot.

Dar, în repriza secundă Cojocaru este la fel de impetuos, nelăsându-se prea mult dominat.

Ultimele 3 minute aduc deasemenea un minim avantaj lui Rădan care își apropie victoria la puncte.

Bucureșteanul a câștigat. dar Cojocaru a fost cel care a plăcut mai mult. O revelație pe care o vom vedea cu plăcere.

Categoria pană

Semi-finala categoriei pană a fost disputată de **Ion Pârvu** (Someș) și **Marin Gașpar** (Bucegi).

Bucureșteanul lasă inițiativa adversarului, dar după primele schimburi se regăsește, și loviturile lui încep să-și spună cuvântul, Pârvu preferând mai mult defensiva.

GAȘPAR

Pârvu lucrează frumos, după pauză, dar spre sfârșitul reprizei secunde Gașpar îl pistonează cu lovituri dure, isbutind chiar să-l îngenunchie la un moment dat.

Loviturile lui Gașpar sunt mai precise și mai eficace, fapt care îi permite să-și mărească avantajul si să-și apropie victoria.

Invinsul s'a prezentat mai bine decât am fi putut crede.

Categoria semi-mijlocie

Ion Istrati (Timiș) și **Aurel Weintraub (Bucegi)** și-au disputat cinstea de a se califica în finala campionatului național la categoria semi-mijlocie.

nea semifinalelor s'a desfășurat roase și apoi un ratat crochet de dreapta al lui Istrati. O stângă a lui Weintraub găsește ținta dar o ripostă provoacă chinezerii din partea primului. Spre sfârșitul reprizei timișoreanul plasează două lovituri seci.

In repriza secundă se văd mulți pumni prin aer și puține ținte atinse. Totuși, Istrati a avut avantajul eficacității.

Repriza treia vede un schimb deslânat de lovituri. Istrati este însă mereu în ofensivă, în timp ce Weintraub fuge fără întrerupere.

Invingător la puncte Ion Istrati.

Categoria mijlocie

In vederea calificării în finala campionatului național la categoria mijlocie, **Valentin Andreev** (Bucegi) și **Tiberiu Kadar** (Someș).

Match curat, lipsit de incorectitudini. Andreev este dela început în ofensivă și își urmărește adversarul cu lovituri scurte. Kadar este dominat dar ripostează cu directe de stânga pe cari nu le utilizează însă suficient.

In repriza secundă, un crochet de dreapta la maxilar sdruncină pe Kadar care continuă însă curajos. Partea a doua a reprizei se scurge în netul avantaj al lui Andreev. Kadar este obligat să-și caute refugiul într'o defensivă disperată.

Ultima repriză are înfățișarea secundei și Valentin Andreev câștigă cu un apreciabil avantaj de puncte.

Rezistența lui Kadar merită mențiune.

Categoria grea

Semi-finala campionatului național la categoria grea a pus în prezență pe **Gheorghe Georgescu** (Bucegi) cu **Vladimir Drach** (Suceava).

Match destul de rapid pentru această categorie. Georgescu lucrând cu stânga își deschide drum și la sfârșitul primei reprize reușește o serie frumoasă.

Mai precis în lovituri Georgescu își mărește avantajul în repriza secundă, spre a face joc egal în ultima.

Invingător la puncte Gheorghe Georgescu.

Match suplimentar

In match suplimentar **Gheorghe Cojocaru** (J. C.) s'a întâlnit cu Alexandru Câlcic (Sp. St.).

După o luptă viu disputată, desfășurată în alură finală, dar corectă, victoria la puncte a revenit lui Cojocaru, care în repriza secundă și-a pus adversarul în dificultate, trimițându-l la pământ pentru 2 secunde.

K. O.

Astăseară în sala „INAINTE"

Se vor cunoaște noui campioni nationali amatori

Ion Chiriac, Nicolae Rădan, Marin Gașpar, Ion Popa, Grigore Jelesneac, Vasile Constantinescu și Gh. Lungu întrunesc sufragiile

Actul final al campionatelor naționale de amatori se va juca astăseară în sala „Inainte" în prezența oficialilor și sub patronajul de onoare al d-lui George Al. Plagino, președintele Uniunii Federațiilor de Sport din România.

Gruparea „Turda" căreia F. R. Box-ul i-a încredințat misiunea regiei reuniunilor desfășurate sub îngrijirea sa a depus toate diligențele pentru o cât mai desăvârșită reușită a acestor competițiuni menite să colaboreze la redresarea pugilismului autohton și credem că astăseară se va prezenta la fel de bine ca și în ajun.

Candidații la titluri au, la rândul lor, obligațiunea de a completa eforturile și sacrificiile consimțite de regisori și organizatori, comportându-se la înălțimea evenimentului.

Dacă toată lumea va fi la posturi și va înțelege să-și presteze serviciile conform prescripțiunilor sportive, putem fi siguri că întrecerile pe țară se vor solda cu succesul dorit de toți aceia cari doresc să retrăiască zilele de glorie ale boxului românesc.

Trecând peste aceste chestiuni vom încerca în rândurile ce urmează să descoperim pe aceia cărora le va reveni cinstea de a purta timp de un an, titlul de campion național amator.

LA MUSCĂ, PROTAGONIȘTI SUNT: CHIRIAC ȘI TUPECIKA

In lipsa lui Romulus Indru (Timiș), campionul anului trecut, misiunea bucureșteanului Ion

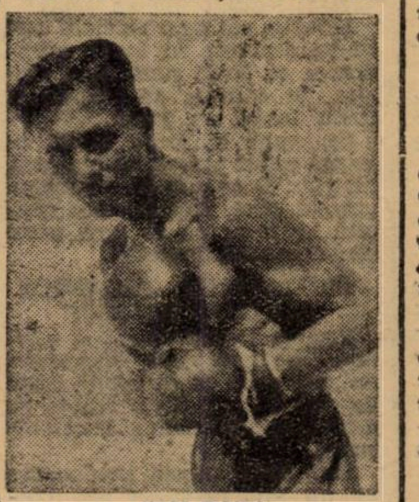

ION POPA

Chiriac s'a ușurat simțitor, Eugen Tupecika (Suceava) nepărând a fi de talie să-i pună victoria în discuție. Deci, este foarte probabil ca titlul acestei categorii să revină lui Ion Chiriac.

IN MOD NORMAL RADAN NU POATE PIERDE

Scăpând de gălățeanul Vasile Cojocaru de care a dispus aseară Nicolae Rădan (Bucegi) are toate șansele să rămână și mai departe campion național întrucât Petre Fiat (Timiș) nu este îndeajuns de rutinat spre a putea răsturna calcule

MARIN GASPAR DEASEMENEA

In limitele categoriei pană cei doi protagoniști vor fi Marin Gaspar (Bucegi) și Mihail Tupecika (Suceava). Desigur că bucureșteanul întrunește sufragiile și aceasta pentru motivul că, în ultimul timp a evidențiat o formă destul de bună.

Aceasta fiind situația credem că Marin Gaspar va rămâne și mai deprate campion al României.

ION POPA ESTE FAVORIT IN CATEGORIA UȘOARA

Singura categorie care nu programează nici un bucureștean este cea pentru al cărui titlu își va disputa întâietatea Ion Popa (Marea și Ștefan Moriț (Timiș).

Lupta dintre cei doi provinciali nu este ipsită de interes mai ales că Ion Popa este fost bucureștean. Faptul că în trecut el a realizat performanțe de autentic campion ne îndreptățește că credem că și anul acesta va purta cu cinste, titlul de campion național.

ALȚI DOI PROVINCIALI PE RING

In limitele categoriei semi-mijlocii, după ce au scăpat de tovărășia supărătoare a bucureșteanului Aurel Weintraub pe care l-a eliminat aseară Ion Istrati (Timiș), acesta din urmă va disputa titlul în tovărășia lui Grigore Jelesneac (Dunărea de Jos).

Dat fiindcă timișoreanul va avea de suportat handicapul matchului de aseară vom acorda o mică preferință ui Grigore Jelesneac nu fără a spune însă că un rezultat invers nu este imposibil.

FINALA CAMPIONATULUI MIJLOCIU VA OPUNE PE ANDREEV LUI BOANȚĂ

Eliminându-l aseară pe Tiberiu Kadar (Someș), Valentin Andreev (Bucegi) și-a croit drum spre titlul național al categoriei ușoare pe care îl va disputa alături de Vasile Boanță (Dunărea de Jos). Se pare că va fi un match aprig, întrucât gălățeanul este foarte dur și lovește puternic. Cu toate acestea credem că victoria nu va scăpa lui Andreev, care, cu fiecare match, a apărut în progres.

INTRE VASILE CONSTANTINESCU ȘI ALFRED MESCHI

Pentru titlul național semi-greu s'au calificat direct în finală, Vasile Constantinescu-Martac (Bucegi) și Alfred Meschi (Dunărea de Jos). Primul este mai de curând venit la box dar are, față de adversarul său, avantajul tinereții. Cu toate acestea trebue să conchidem în favoarea rutinei și să acordăm creditul nostru lui Alfred Meschi.

GEORGESCU ȘI LUNGU VOR DISPUTA TITLUL SUPREM

Matchul celei mai mari categorii va fi disputat de Gheorghe Georgescu (Bucegi) și Gheorghe Lungu (Timiș). O alegere între acești doi campioni este neobișnuit de dificilă mai ales dacă ținem seama de faptul că, în această categorie, o singură lovitură poate răsturna cele mai categorice sosoteli.

In situația aceasta vom prefera pe cel mai rutinat și acesta este Gheorghe Lungu.

Breack... stop...out...

● Reuniunea de box care urma să aibe loc Luni 22 Aprilie a fost amânată din motive technice pentru data de 16 Mai, când va avea loc sub patronajul d-lui col. V. Antoniu, prefectul județului Brăila.

● La Slatina va avea loc a treia zi de Paști o gală amatoare în folosul înzestrării armatei. Asupra programului vom reveni la timp.

Tratamentul Sifilisului cu Pastilele „SIGMARGYL"

Dr. M. POMARET

Sigmargyl conține ARSENIC, MERCUR și BISMUT.

Eficacitatea dovedită a medicamentului ne-a fost confirmată prin multe scrisori de mulțumire primite din partea d-lor medici și pe care le ținem la dispoziția tuturora.

SIGMARGYL

fiind și un medicament preventiv, poate fi luat de ori și cine, fie că are sifilis sau nu.

Flacoanele originale au ambalajul alb și poartă semnătura Dr. M. Pomaret în roșu și numărul de serie.

Medicamentul se vinde la toate farmaciile și droguerille din țară.

Trimitem la cerere gratuit literatura și copii după scrisorile de mulțumire primite din partea D-lor medici.

Depozit de engros: Agenția Sigmargyl, Str. Principatele Unite Nr. 14, București.

1120

C. Tudose are prima şansă în „Handicapul I. Mociorniţa"

Nicu Dragomir şi Carlo Giordani favoriţi în cursele depe Velodrom

„Cursa Floriilor" prilej de afirmare pentru tinerele speranţe

Astăzi, ciclismul bucureştean cunoaşte o zi cu bogată activitate. Cortina, pentru stagiunea 1940, abea astăzi se ridică, cu adevărat. Târziu, desigur. Dar, vina n'o poartă decât vremea rea de până acum, care a întârziat atât de mult sezonul.

Trei manifestaţiuni vom avea astăzi. Şi anume:

HANDICAPUL „IONEL MOCIORNIŢA"

Pe distanţa Bucureşti-Oltenița-Bucureşti, se aleargă prima probă de fond a anului. Alergarea, deşi de plat, este destul de dură. Datorită formulei în care se aleargă — handicap — este de aşteptat o cursă iute, ceeace va face să asistăm la un spectacol frumos. Nume ca Feordeanu, Grigoriu, Tudose, Silvestru, Chicomban, Şandru şi alţii, formează grupul care va conduce ostilităţile. Nu trebuie însă uitate că în categoria II-a şi a III-a, se vor găsi inşi care, luptând din răspuneri , vor încerca să profite de handicapul ce li se acordă. Indiscutabil că, principial, ei sunt victime sigure. Cu alte cuvinte, vor fi prinşi de aşi. Dar mai rămâne desfăşurarea cursei, în care protagoniştii să desmintă hârtia. Este suficient o declanşare de câţiva kilometri pentru ca „inferiorii" să nu mai fie prinşi.

Cum aceasta e prima cursă de fond, contând şi pentru selecţionare în vederea Balcaniadei, şi cum forma băieţilor nu o cunoaştem, un pronostic, ar părea dela prima vedere greu de dat. Totuşi, triplul campion naţional C. Tudose, deşi va fi urmărit de un Şandru, Chicomban sau Grigoriu, ei fiind adversari destul de demni pentru el, are prima şansă, cunoscând ambiţia-i, dublată de tehnică şi tactică. Pentru locul secund, Chicomban, Şandru, Grigoriu şi Feordeanu luptă cu şanse egale. O simplă înşiruire a ordinei probabile, bazaţi pe vechile cărţi de vizită ? Ar fi ceva. Insă lăsăm ca cei 120 km. ai cursei să facă această înşiruire şi delimitare a valorilor.

REUNIUNEA INAUGURALA

F. R. C.-ul deţine regia. Şi spectacolul se anunţă foarte interesant. Nu de alta, dar timpurile—chiar neoficiale,—luate la antrenament, anticipează o luptă serioasă. Steinhardt în plin progres, e vorba de forma lui de anul acesta şi nu aceea din trecut, pe care încă nu a avut timpul material necesar s'o atingă, Dragomir aproape în plină formă, Giordani acelaş sprinter nervos, spectaculos(va fi anul acesta şi... sportiv ?), Beekmann, par'că mai serios pus pe lucru, — iată câteva nume care asigură spectacolului o factură ridicată.

Apoi câţiva tineri, printre care citâm pe Barta, Niculescu Marin şi Andreescu, completează ansamblul zilei.

Pe deasupra eventualele revelaţii — şi am vrea să fie cât mai multe — constitue „entre-act"-ul zilei.

Nicu Dragomir la demifond şi Carlo Giordani la viteză, sunt favoriţii noştri.

CURSA PUŞTILOR

„Şoimii", formaţia asta tânără şi şcolărească, organizează o cursă pentru începători. Adică, pentru cei noui sosiţi în ale pedalei, cei care încă nu s'au lovit de piedicile şi greutăţile acestui sport şi care sunt plini de entuziasm şi elan.

Cu aceste arme şi cu gândul de a egala, în curând, pe Tudose, Ţapu sau alţii, — pornesc la drum, astăzi, spre Titu, — neofiţii pedalei, într'o cursă ce se anunţă dârz disputată.

NUMEROASE PREMII VA RASPLATI PE CONCURENŢI

In afară de „Cupa Floriilor" care va reveni primului începător sosit la Titu, gruparea organizatoare pentru a răsplăti eforturile alergătorilor, va acorda alergătorilor ocupanţi ai locurilor 2, 3, 4 şi 5, premii în bani.

Deasemenea la Titu, s'a format un comitet, compus din d-nii primar I. Anastasescu, M. Cristescu, ajutor de primar; lt. S. Ionescu, comandantul perimilitarilor, Ciuciuc Tache şi I. Grigorescu.

Iniţiativa aparţine d-lui primar Anastasescu un vechi sportiv şi un simpatizant al sportului cu pedala. Acest comitet va acorda alergătorilor mai multe premii, precum şi masa de prânz, punându-le totdeodată la dispoziţie baia comunală pentru concurenţii sosiţi în termen. Gestul sportivilor din Titu, merită toate felicitările.

IATA LISTA INSCRIŞILOR

1) Meşaros Viorel („Pedala Bucureşti").
2) Broganin Valter (Pedala Bucureşti).
3) Pântea Vasile (Şoimii).
4) Ştefănescu Mircea (Şoimii).
5) Stănescu Cristian (Şoimii).
6) Danil Petre (Şoimii).
7) Pârâianu M. (Şoimii).
8) Dobrin Alexandru (Şoimii).
9) Stănescu M. (Şoimii).
10) Spitaler C. (Şoimii).
11) Dragomirescu (Şoimii).
12) Nicu Berca (V. Dacia).
13) Diacon Ştefan (A.S.P. I.M.).
14) Petre Marin (A.S.P.I. M.)
15) Dragomir D-tru (A.S. P.I.M.).
16) Cristescu Niculae (Leonida).
17) Arvunescu Gh. (Leonida).
18) Pentea Petre (V. Dacia).

Plecarea în „Cupa Floriilor" se dă la ora 9 dimineaţa dela podu C. F. R.-Constanţa (calea Griviţei).

— *Sprint* —

OFICIALII CURSEI

Comisari de parcurs: A. Lascu, V. Stănescu, Gh. Iacobescu, Starter Tr. Savu, cronometror şi judecător la sosire d. Voicu Stănescu.

*

Iată de altfel lista completă a celor participanţi în handicapul I. Mociornița.

INSCRIŞI

Categoria I-a

Silvestru I. (M.), Gh. Hapciuc (ivd.), Şandru Gh. (Viforul Dacia), Norhanidan Er. (V. D.), Tudose Const., C. Grigoriu, N. Chicomban şi Bucur Feordeanu dela Aspim, Mazilu Niculae (Leonida), Pierre Verone (B. Buc.).

Categoria II-a

Gh. Vasiac (L.), Someşan Al. şi Bulgaru N. dela V. Dacia, Ciorobea Alex., Radu Gh., Dragomir Nic. şi Victor Ioniţă dela Aspim.

Categoria III-a

St. Virgil Florin (Şoimi), Grigorescu V şi Stoicescu Gr.

I. ANASTASESCU

dla V. Dacia; Nicolae Ilie, Mateesu C-tin, Neagu Nicolae şi Lazăr Pavel dela Aspim.

OFICIALII CURSEI

Comisar general : d. C. Marinescu; comisari, d-nii: Gh. Morăruş, D. Drugeanu şi M. Carlanţ.

Judecător la sosire: d. Gh. Morăruş.

Cronometror: d. D. Drugeanu.

Starter: d. I. Mociornița.

OFICIALII CURSELOR PE VELODROM

Comisar general: d. C. Marinescu; comisari, d-nii : căpitan Aslan, C. Nicolau şi Gh. Iliescu; judecător la sosire şi cronometror: d. ing. St. Ionescu; starter : d. Gh. Iliescu.

Reuniunea pe veldorom va începe la orele 10 precis. Plecarea în handicapul „I. Mociornița", la ora 8 dim.

Cu prilejul zilei de azi se cade să facem următoarele sublinieri.

Ne-am îmbulzit cu trei întreceri într'o zi — fără a mai pomeni de cursa „A. C. S. A."-ei, în familie — (al cărei rost o spunem neted nu prea îl aflăm), şi nu ştim ce curse vor fi în Duminicile următoare.

23 Aprilie are toate şansele să rămână zi liberă. Şi ar fi păcat după atâta aşteptare. De Paşti, încă nu se ştie ce curse vor fi. Nu mai vorbim de restul programului.

Atragem atenţia celor în drept că ar fi timpul ca să se publice programul în întregime al curselo pe 1940 .

A alerga dela Duminică la Duminică, în întreceri înjghebate „ad-hoc" nu rezolvăm decât parţial problema progresului pedalei, căci atât alergătorii cât şi spectatorii, ţin să ştie dinainte programul: unii spre a cunoaşte ce fel de pregătire să facă iar alţii — spectatorii — cum să-şi aranjeze programul lor personal, intim.

Este deci cazul şi timpul, mai ales, să se publice acel mult aşteptat program pe 1940.

— em. i. —

CROSS-COUNTRY

Astăzi în cartierul Grant se dispută cel de al cincilea cross de propagandă

Intreruptă un timp activitatea alergărilor pe teren variat, astăzi se reia din nou prin disputarea crossului de propagandă al sectorului IV Verde care va avea ca teatru de desfăşurare împrejurimile cartierului Grant.

După un repaus de mai bine de două săptămâni această întrecere este privită cu un mare interes.

Spunem aşa, fiindcă în programul fixat de fostul preşedinte al ligii nu erau alte întâlniri de mai mare envergură, afară de două crossuri cari urmau să se dispute în provincie, şi cari probabil din pricina vitregiei vremurilor vor fi abandonate.

La aceasta se adaugă şi seriozitatea grea a organizatorilor.

Clubul C. F. R. e o pesanţă imposibilă pentru a ne asigura că partea technică a concursului de azi va ridica la maximum factura cursei.

Alergătorii aşteaptă şi ei cu acelaşi legitim interes cursa.

E vorba aci de o răfuială care se va declanşa în toată splendoarea ei. Eroii sunt Dinu Cristea, în calitate de oaspete şi Radu Ioniţă ca gazdă.

Se spune că Radu Ioniţă aleargă astăzi pentru ultima oară. Nu ştim în ce măsură e veridică această ştire, însă dorinţa noastră ar fi ca ea să facă parte din domeniul fanteziei.

PREGATIRILE TECHNICE AU LUAT SFARŞIT

Fixarea traseului, cât şi celelalte amănunte de organizare au fost duse cu deosebită grijă de clubul C. F. R. în frunte cu d-nii ing. Lăzărescu şi Paraschivescu.

Din toate aceste preparative nu au fost neglijate nici premiile care vor răsplăti pe alergătorii ce se vor distinge.

CUPA LT. NICU SFETESCU

In afară de numeroasele premii ce se vor distribui, mai este în joc cupa lt. Nicu Sfetescu, donată de d. arh. Octav Ionescu, preşedintele clubului Stadiului Român.

Cupa se va disputa după următorul regulament :

Art. 1. — In memoria fostului său membru locotenent Nicu Sfetescu, fost alergător de cross country şi apoi susţinător al acestor genuri de curse, Stadiul Român institue cupa ce va purta numele decedatului.

Art. 2. — Cupa locot. Nicu Sfetescu va reveni grupării ce o va câştiga de două ori consecutiv sau în termen de trei ani de cel puţin două ori.

Art. 3. — In cazul când în termenul de trei ani va fi fost câştigată numai câte odată de grupări diferite, atunci va reveni grupărei care va fi avut într'o sosire a primilor cinci cele mai puţine puncte. In caz de egalitate se va proceda la tragere la sorţi între grupările la egalitate de puncte.

Art. 4. — Punctajul se va face prin adunare de puncte a sosiţilor, gruparea cu cele mai puţine puncte va fi declarată câştigătoare.

Art. 5. — Fiecare grupare va fi reprezentată în cursă de către echipe de câte 9 alergători din care vor conta în clasament primii 4 sosiţi. O grupare poate înscrie mai multe echipe.

Art. 6. — Cupa va fi organizată anual de către Liga de Atletism Muntenia sau de organul ce o va înlocui.

Art. 7. — Categoria de alergători calificaţi a lua parte la această cupă, cum şi toate celelalte detalii de participare, traseu, etc., vor fi fixate de către Liga de atletism. Categoria va fi respectată pe tot timpul cât Cupa locot. N. Sfetescu va fi în competiţie.

Art. 8. — La decernarea cupei N. Sfetescu, preşedintele juriului va înfăţişa concurenţilor, pe scurt, activitatea sportivă a celui dispărut.

Art. 9 şi final. — Pentru orice alte chestiuni necuprinse în acest regulament va decide Liga de atletism sau organul ce o va înlocui.

TRASEELE CURSELOR

Traseul categoriei III şi începători : plecarea din faţa stadionului Giuleşti, la dreapta pe şos. Crângaşi până la piaţa Grand, la stânga pe câmpul Calimachi până la cheiul Dâmboviţei, pe lângă parcul sportiv A.S.C.A.M., la stânga pe bulev. Regiei, la stânga pe str. ing. A. Ioachimescu, înainte pe str. E cart. C. F. R., la dreapta pe str. D şi apoi la stânga pe şos. Giuleşti până la stadionul Giuleşti, unde se va face sosirea.

Traseul categoriei I şi II: plecarea din incinta stadionului Giuleşti, la dreapta pe şoseaua Crângaşi până la piaţa Grand, traversarea câmpului Calimachi cu direcţia gardului de lemn dela capul străzii Pietrele Doamnei, trecerea podului dela stăvilar, la stânga pe malul drept al Dâmboviţei până la podul Grozăveşti, la stânga pe pod înainte pe bulevardul Basrab, la dreapta pe acelaş bulevard, la stânga pe şoseaua Giuleşti până la stadionul C. F. R., unde este sosirea.

INSTRUCŢIUNI

Inscrierile se primesc la Stadion până la ora 9 şi vor fi însoţite de câte lei 5, pentru fiecare concurent din categ. I, II şi III. Incepătorii sunt scutiţi de taxă. Inscrierile se fac numai de către delegaţii de cluburi, cari vor fi răspunzători în cazul când concurenţii înscrişi nu fac parte din categoriile în care au fost înscrişi.

Prin începător se înţelege orice alergător care până la data de 31 Decembrie 1939 nu a luat parte la vreo alergare (cross sau pistă) organizată de Ligă sau F. R. A.

Alergătorii cari nu se vor prezenta în ţinuta de sport (tricou, chiloţi şi pantofi) nu sunt admişi în concurs.

HAND-BALL

ŞTIRI

● VULTURII CARPAŢILOR, secţia hand-ball, convoacă pentru astăzi Duminică, 21 Aprilie a. c., orele 8 jum. la sediu pe toţi membrii săi pentru antrenament. Prezenţa obligatorie.

Splendide victorii româneşti la Roma

Tănăsescu finalist la simplu domni!

D-ra Berescu finalistă la dublu mixt (cu Tănăsescu) şi la la dublu doamne (cu d-ra Somogyi)

In sfârşit veşti bune dela jucătorii noştri de tennis cari participă la turneele de primăvară din Italia. Sinceri să fim, noi ne-am aşteptat la aceste rezultate şi eram convinşi că ele vor întârzia, dar nu vor lipsi. Intr'adevăr, trebue să recunoaştem că performanţele obţinute până acum la Genova, Palermo şi Taormina au fost departe de acelea din anul trecut, dar în acelaş timp eram conştienţi că ele se datoresc numai lipsei de pregătire a jucătorilor noştri şi de aceia am aşteptat în fiecare zi cu înfrigurare rezultatele din Italia. După decepţii cari au succedat matematic timp de două săptămâni, în sfârşit aseară am primit şi vestea bună mult aşteptată, vestea trei victorii româneşti, victorii splendide, entusiasmate! Campionii noştri, d-ra Berescu şi Constantin Tănăsescu, merită toată admiraţia şi felicitările noastre.

Iată relatarea corespondentului nostru.

Roma, 20. — Penultima zi a turneului internaţional de tennis s'a desfăşurat azi în faţa unei asistenţe selecte şi numeroase.

Erau prezenţi, printre personalităţile de marcă ale

D-ra BERESCU

vieţii politice şi sportive şi d-nii Bruno şi Vittorio Mussolini, cari au urmărit cu mult interes matchurile disputate cu o ardoare fără seamăn.

Programul zilei a început cu semifinalele de simplu domni. In timp ce într'una din aceste semifinale Pallada a abandonat în faţa lui Puncec, în cealaltă Tănăsescu a învins pe italianul Rado în trei seturi. Campionul român, după ce a pierdut primul set, mulţumită rutinei sale a reperat repede punctele slabe ale adversarului său şi apoi a câştigat cum a vrut. Cu acest prilej Tănăsescu a dat dovadă de o formă excepţională şi finala de mâine cu Puncec se anunţă un adevărat „match mare".

Tănăsescu însă nu s'a mulţumit cu această victorie. Impreună cu d-ra Berescu a dispus apoi şi de redutabilul cuplu d-ra Somogyi-Szigeti cu o surprinzătoare uşurinţă.

In sfârşit ca ziua să fie bine încheiată, d-ra Berescu secondată de d-ra Somogyi, a câştigat în faţa perechei iugoslave Kovac, Florian, calificându-se astfel şi pentru finala acestei probe.

Rezultatele tehnice au fost:

SIMPLU DOMNI

Tănăsescu **b. Rado 4:6, 6:1, 6:1.**

Puncec b. Pallada w. o.

DUBLU DOMNI „CUPA NAŢIUNILOR"

Italia A **(De Stefani-Taroni) b.** Germania **(Henkel-Göpfert) 1:6, 6:4, 1:6, 6:4, 11:9!**

Jugoslavia **(Puncec, Pallada) b.** Italia B. **(Vido-Cucelli) 7:5, 4:6, 6:0, 6:2.**

DUBLU DOMNI (LIBER)

Cucelli, Vido b. Romanoni, Asboth 6:2, 6:3.

Puncec, Mitici b. Bossi, Sada 7:5, 6:2.

DUBLU MIXT

Berescu, Tănăsescu **b. Somogyi, Szigeti 6:1, 6:4.**

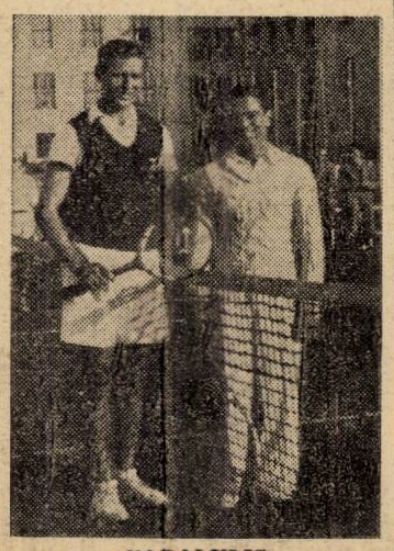

CARALULIS şi TANASESCU

DUBLU DOAMNE

Berescu, **Somogyi b. Kovac, Florian 6:4, 4:6, 6:4.**

Campionatul în Europa

ITALIA

In campionatul italian, azi se vor juca următoarele matchuri de campionat:

Juventus— Bologna.
Venezia — Novara
Napoli — Lazio
Liguria — Milano
Ambroziana — Genova.
Roma — Fiorentina
Triestina — Torino
Modena — Bari.

JUGOSLAVIA
Liga sârbă

Jugoslavia S. K. Voivodina.
Jedinstvo — Gradjansky
Zemun — B.A.S.K.
Slavia — Beogradsky.
Zs. A. K. — Bata.

UNGARIA

Campionatul Ungariei continuă azi, cu următoarele matchuri:

Ferencvaros — Kispest.
Törekvés — Elektromos
Haladás — Ujpest.
Seged — Gamma
Kassa — Bocskai.
Szolnok — Taxi.

BULGARIA

Sofia: Slavia — Ticia,
Rusciuk: Lewsky — Lewsky (Sofia).

CONTRA AFECŢIUNILOR URINARE

Dupăce a făcut subiectul unei remarcabile comunicări la Academia de Medicină, de către Profesorul Lassabatie, Pageol este recunoscut astăzi ca fiind cel mai raţional tratament şi specific al afecţiunilor căilor urinare.

Pe bază de plante aromatice şi răşinoase din ţările calde, Pageol este absolut inofensiv şi convine la toţi. El este recomandat în deosebi la toţi acei cari trecuţi de vârsta de patruzeci de ani, trebue să se teme de afecţiunile prostatei cu tristele sale consecinţe: ipertrofie, incontinenţă sau retenţie de urină, albuminurie, fosfaturie, etc...

Este un produs Chatelain, marca de încredere, preparat în Laboratoarele de Urodonal sub direcţiunea ştiinţifică a Profesorului Pouchet, membru al Academiei de Medicină, asistat de 25 medici şi farmacişti. La farmacii şi droguerii.

Ernest Speissegger, iată numele probabilului antrenor al federaţiei de natăţie

BUDAPESTA, 20. — In urma cererii federaţiei române de natăţie, forul ungar a făcut intervenţia necesară pe lângă antrenorii de înot. In rândurile antrenorilor însă intervenţia federaţiei nu s'a bucurat de prea mare succes, dat fiind timpul scurt (3—4 luni) pentru care urmează să fie angajaţi de federaţia română. Totuşi se pare că până în cele din urmă antrenorul Ernest Speissegger va accepta oferta şi va pleca la Bucureşti. D. Speissegger a activat în ultima vreme în Spania şi Suedia, obţinând rezultate remarcabile ca antrenor.

TENNIS

Mâine pe terenurile A. S. Politehnica se dispută primul campionat străjeresc de tennis

Am anunţat la timp că Asociaţia Sportivă Politechnica, în dorinţa de a populariza tennisul în rândurile străjerilor organizează primul campionat străjeresc de tennis. Concursul trebuia să se dispute pe data de 18 Aprilie dar a suferit o amânare din motive de ordin technic, aşa că el se dispută mâine începând dela orele 15 pe terenurile A. S. Politechnica. Concursul este dotat cu numeroase premii, jocurile se vor disputa „best of three". Până în prezent s'au înscris numeroşi străjeri şi se contează pe o numeroasă asistenţă. Inscrierile se primesc până Luni dimineaţă la sediul A. S. Politechnica. Taxa de înscriere 50 lei de străjer.

Terenurile A. S. Politechnice sunt situate pe Splaiul Independenţei vis-à-vis de arena Venus.

Concursurile străjereşti şi campionatele universitare vor scoate la iveală numeroase talente

Federaţiile vor avea un rol important în noua organizare sportivă

Sportului străjeresc ca şi celui universitar i se oferă numeroase şi variate posibilităţi de manifestare.

Pornind dela practica individuală în cadrul orelor de sporturi şi educaţie fizică pe care străjerii(ele), studenţii(ele) le au acum la dispoziţie şi terminând cu diferitele manifestaţiuni sub formă de întreceri şi campionate în viaţa sportivă, constatăm că se va putea desfăşura într'un chip complet de acum înainte în viaţa străjerului ca şi a studentului.

Această activitate se va armoniza, suntem siguri, cu preocupările federaţiilor sportive, a căror rol de acum înainte nu va fi numai de simpli organizatori, ci şi de pricepuţi îndrumători.

SPORTUL IN STRAJERIE

Pornind dela principiul: că scopul practicării sportului de către străjeri şi străjere este de a-i educa şi întări din punct de vedere fizic şi moral, Straja Ţării va îndruma această activitate organizând mai întâi cercurile sportive în cadrul fiecărei şcoli. Aceste înjghebări sunt menite să popularizeze în rândurile tineretului diferitele ramuri sportive, contribuind într'o largă măsură la crearea unei atmosfere sportive în rândul tineretului şcolar.

Paralel cu aceasta se va proceda la organizarea întrecerilor şi concursurilor sportive, la început în cadrul şcoalei, apoi între şcolile din cuprinsul fiecărui oraş spre a trece mai târziu la concursuri pe regiuni culminând în cele din urmă cu cele naţionale.

Un început al acestei vaste campanii se va produce chiar în această vară. Concursurile naţionale străjereşti vor strânge în Capitala ţării cele mai bune atlete şi jucătoare de volley-ball, cei mai buni atleţi şi cei mai iscusiţi trăgători din zece povincii.

Isi poate uşor imagina câte talente va descoperi atletismul, tirul şi volley-ballul românesc, câţi viitori campioni se vor putea consacra între 3-5 Iunie la Bucureşti.

IN UNIVERSITAŢI

Mai timid, acum la început, dar tot atât de temeinic organizat, sportul în rândurile studenţimii vine să completeze în chip fericit educaţia studentului şi să continue pregătirea lui fizică începută în şcoala secundară.

Din punct de vedere technic, organizarea sportului în universitate va da roade nebănuite. Iar întrecerile şi concursurile studenţeşti vor fi prilejuri de consacrare pentru atâtea elemente în atletism, la înnot, la tir şi celelalte sporturi.

Şi astfel, prin pregătiri, întreceri şi concursuri se va creia o adevărată şi sănătoasă viaţă sportivă în rândurile tineretului, câştigându-l definitiv pentru sport.

O consecinţă logică a acestei activităţi va fi înmulţirea numărului practicanţilor, deci vaste posibilităţi de selecţionare şi fericite ocazii pentru descoperirea noilor elemente.

Paralele cu aceasta, se va ajunge la popularizarea tuturor sporturilor, ceeace cu tot regretul trebuie să constatăm că până acum nu s'a realizat în ţara noastră.

ROLUL FEDERAŢIILOR SPORTIVE

Un rol covârşitor de important îl vor avea în aceste noui mişcări, federaţiile sportive.

Ele se vor ocupa mai puţin de marea massă, în schimb vor urmări variata şi bogata activitate a străjeriei şi universităţii, ajutând la organizarea technică, selecţionând şi pregătind în chip metodic elementele de valoare.

De aci necesitatea ca fiecare federaţie să-şi formeze un corp bine pregătit şi numeros de oficiali, instructori şi antrenori, pentru a putea face faţă cerinţelor tot mai numeroase care vor apărea.

Sportul în străjerie şi universitate, concursurile sportive străjereşti şi studenţeşti oferă federaţiilor noastre noui şi importante probleme de rezolvat.

Graţie unei colaborări înţelepte şi a unei organizări metodice, suntem siguri că mişcarea sportivă românească nu va avea decât de profitat din urma acestor iniţiative.

Cornel.

SPORT,

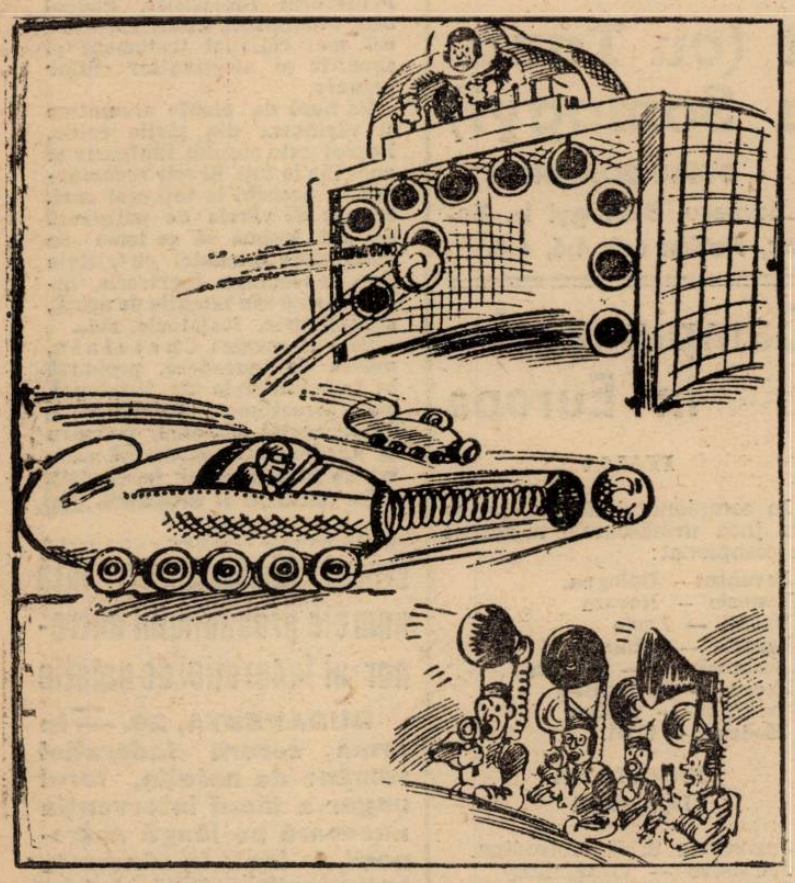

IN URMA MECANIZARII RAZBOIULUI, SE VA AJUNGE ŞI LA MECANIZAREA FOOTBALLULUI

— Tată, hai să schimbăm: dă-mi mie coarda şi ia tu cercul.
(Reichssportblatt)

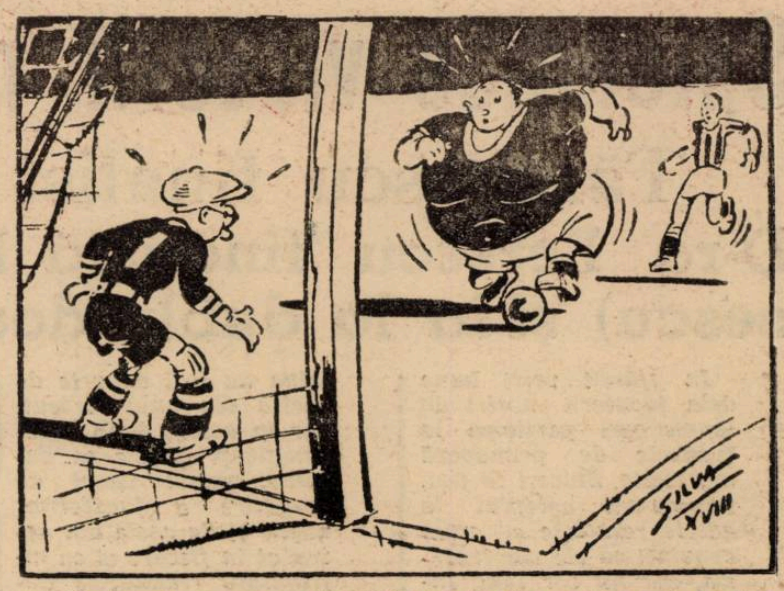

Portarul miop: *Dumnezeule! Cine o fi umflat mingea atâta?*
(Calcio Illustrato)

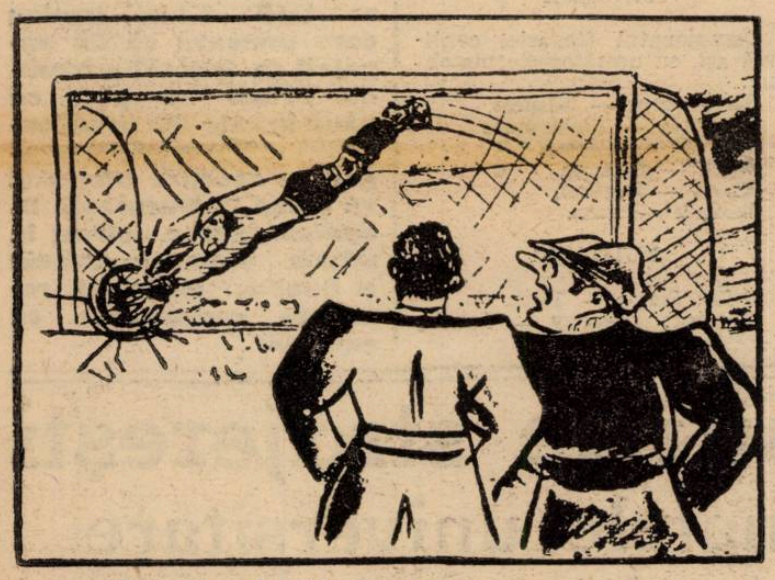

— Minunat, splendid plongeon.
— Asta nu-i nimic. Să-l fi văzut ce săritură a făcut ieri seară la colţul străzii, când i-am cerut 1000 lei împrumut!...
(Calcio Illustrato)

SPIRIT,

1 APRILIE
— De ce se uită toată lumea la tine?
— Totdeauna aripile au fost în graţia publicului.
(Football)

1 APRILIE
— V'am păcălit! Am îmbrăcat tricouri la fel cu ale voastre'
(Reichssportblatt)

1 APRILIE
Omul care în fiecare an la 1 Aprilie aruncă 12 mingi pe teren..
(Reichsportblatt)

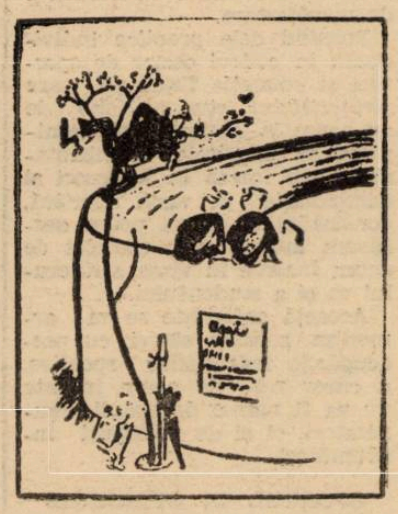

1 APRILIE
— Eşti al cincilea care te sui după noi... care stăm aici dela matchul de ieri.
(Reichssportblatt)

GLUME!

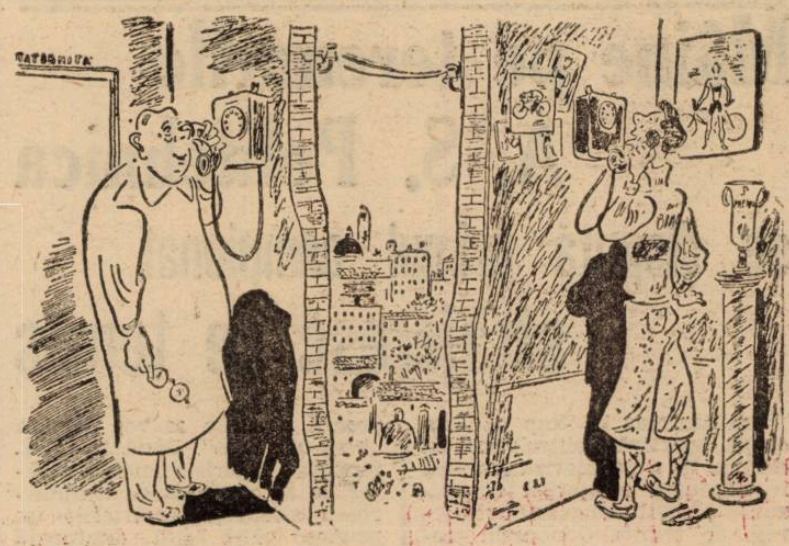

TATĂL E CAMPION ŞI MEDICUL ADMIRATOR DE-AL LUI
— Sunt fericit să-ţi anunţ că micuţul a venit pe lume în 0 ore 45'5" 2/5!
(Guerin Meschino)

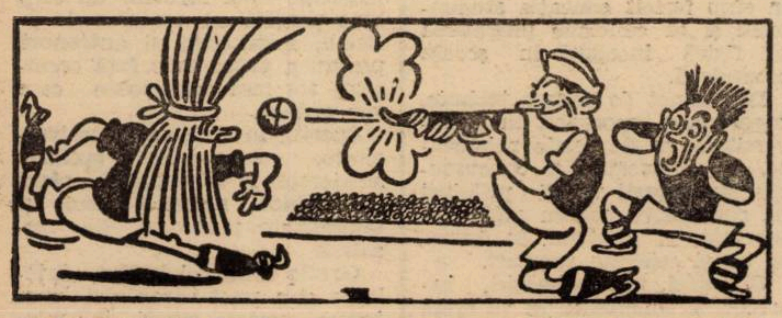

TACTICA RAZBOIULUI MODERN APLICATA LA FOOTBALL
(Kicker)

Editura Societăţii Anonime „Universul", Bucureşti, Str. Brezoianu No. 23—25 — România

Taxa poştală plătită în numerar conform aprobării dir. generale p. t. t. nr. 24.464/939

2 LEI

UNIVERSUL

12 PAGINI
110-1940

Redacţia şi Administraţia: Palatul „UNIVERSUL" str. Brezoianu 23—25. Telefon: Centrala 3.30.10; Redacţia 4.81.81. Redactor responsabil EUGEN DUMITRESCU

Proprietar: „Universul", S. A.
Adm.-delegat: STELIAN POPESCU
Înscris sub No. 167, Trib. Ilfov

Nr. 110. — Anul III BUCUREŞTI. — Marţi 23 Aprilie 1940

ABONAMENTE:
Pentru grupări sportive 1000 lei anual

1 an LEI 500
6 luni LEI 270
3 luni LEI 150

BIBLIOTECA CENTRALĂ UNIVERSITARĂ CAROL I BUCUREŞTI

Două atitudini din două ma tchuri: în stânga, Ghenea — cu Gallis în faţă — respinge cu pumnii, iar în dreapta, un duel König—Sfera se termină cu victoria primului

TOMA AUREL

are cinci matchuri perfectate in California

in decurs de patru luni

Toma Aurel a intrat pe făgaşul marilor înfăptuiri. Senzaţionala victorie recent repurtată la Savanaah asupra lui Tommy Kiene, denumit „regele cocoşilor din Sud", a avut mare răsunet în cercurile pugilistice de dincolo de ocean şi marii promotori ai Americei s'au grăbit să-i facă oferte dintre cele mai avantajoase.

După victoria din Georgia, el acceptase, în principiu, să boxeze în ziua de 15 Aprilie la Filadelfia, cu un adversar ce urma să fie desemnat.

Acest match nu a mai avut loc căci imediat ce a sosit la New York, venind dela Savanaah, compatriotul nostru a primit o telegramă spre a se deplasa neîntârziat în California.

Fără să piardă o clipă, campionul român s'a îmbarcat cu destinaţia indicată întrucât în decurs de patru luni va avea de susţinut la Hollywood şi Los Angeles, cinci matchuri în cari va avea drept adversari, oameni consacraţi.

Niciun goal la Bucureşti!

Prin încordarea ei, etapa de ieri este preludiul luptelor ce vor urma, fiindcă abia acum începe campionatul

Venus, Rapid şi Sportul Studenţesc au pierdut, iar U. D. R., Ripensia şi Carpaţi au câştigat câte un punct.—A.M.E.F.A. şi C.A.M.T. singurii învingători ai zilei

A fost, desigur, o etapă a surprizelor. A surprizelor dureroase pentru cei lansaţi în fruntea clasamentului.

Venus, Rapid şi Sportul Studenţesc au pierdut câte un punct, care în conjunctura creiată de celelalte rezultate ar fi fost extrem de preţios.

Campionatul a intrat în faza finală şi aceasta s'a putut observa în duritatea luptelor.

*

LA BUCUREŞTI nu s'a putut marca nici un goal.

Apărarea Reşiţei şi aceea a F. C. Carpaţilor au rezistat eroic atacurilor şi au scos puncte pe care nu le mai aştepta nimeni.

S'a dovedit astfel încăodată că în football apărarea are aceeaşi valoare ca şi atacul.

*

LA TIMIŞOARA, rivalii locali au terminat la fel de bine. Ripensia a făcut match nul cu Rapid, iar C.A.M.T. a învins la limită pe Gloria C. F. R. (Galaţi).

Gălăţenii au arătat astfel că mai pot scăpa de retrogradare.

In sfârşit, LA ARAD, Unirea Tricolor a pierdut în maniera ei proprie. A jucat mai bine, a dominat şi a pierdut pentrucă adversarul a marcat mai multe goaluri.

*

Etapa aceasta este un preludiu al luptelor ce vor urma.

Pentrucă aceasta va fi realitatea etapelor următoare.

O luptă dură, care nu va înceta decât în ultimul match al campionatului.

Clasamentul

Venus	17	11	2	4	46:15=24	(10)
Rapid	16	8	6	2	47:21=22	(10)
Sp. Stud.	17	6	9	2	36:23=21	(13)
U.D.R.	17	5	9	3	27:25=19	(15)
Ripensia	17	6	5	6	26:29=17	(17)
C.A.M.T.	16	7	3	6	26:26=17	(15)
Carpaţi	17	6	4	7	29:29=16	(18)
Un. Tric.	17	6	4	7	24:29=16	(18)
A.M.E.F.A.	17	7	0	10	27:32=14	(20)
Gl. C.F.R.	17	6	1	10	18:47=13	(21)
Juventus	16	3	6	7	25:31=12	(20)
Victoria	16	3	3	10	13:25= 9	(23)

Rezultatele de ieri

BUCUREŞTI:
Venus—UDR 0-0
BUCUREŞTI:
Sportul Studenţesc—Carpaţi 0-0
ARAD:
AMEFA—Unirea Tricolor 3-1 (2-0)
TIMIŞOARA:
Ripensia — Rapid 1-1 (1-0)
TIMIŞOARA:
CAMT—GLORIA CFR 4-3 (3-0)

Duminică se dispută semi-finalele Cupei României

BUCUREŞTI:
Sp, Studenţesc - Venus
BRAILA:
F. C. Brăila-F. C. Rapid

Ghenea-Hevessy 0-0...

Sp. Studenţesc şi F. C. Carpaţi au terminat just la egalitate într'un match în care din cauza apărărilor sau a înaintărilor nu s'a marcat niciun goal

Sportul Studenţesc a mai făcut un match nul. Al doilea 0:0 consecutiv, al 4-lea draw consecutiv şi al noulea în actualul campionat. De data aceasta însă, egalul său a fost F. C. Carpaţi.. Care s'a dovedit — prin jocul desfăşurat în decursul celor 90 de minute — la nivelul universitarilor, uneori chiar întrecându-i pe aceştia.

Rezultatul poate nemulţumi şi pe unii şi pe alţii. Pe băimăreni pentru că ina prima repriză au avut două „bare" care puteau însemna tot atâtea goaluri; pe universitari pentru că au ratat atâtea ocazii câte n'au avut tot returul. Recorman: Constantainescu-Grecu, care a irosit până şi cele mai clare ocazii. Chiar şi pe acelea dela 3—4 sau 5 m.

E drept că sub raportul ocaziilor, Sp. Studenţesc se poate considera nemulţumit de rezultat. Carpaţi n'a avut nici pe jumătate.

Dar, după aspectul jocului şi după comportarea celor două atacuri, ca şi a celor două apărări, drawul reprezintă un scor real.

PARTIDA PORTARILOR

Că matchul de ieri s'a terminat la egalitate, nu este vina nimănui. Nici chiar a arbitrului, care a oprit pe Mihăilescu în toiul unui demaraj fantastic, pe motiv că e offside, pentruca pe urmă să acorde „doi la doi". Nu e vina nici a înaintărilor, cari au jucat destul de bine dacă nu perfect.

Scorul se explică prin formidabila formă de care au dat dovadă ambele apărări. In frunte cu portarii, cari ieri au apărat într'adevăr magistral.

Pare că partida pe care David a făcut-o la Roma să fi stimulat în aşa măsură pe colegii lui, în cât fiecare să vrea să dovedească mulţimii că e un as.

Incepând cu Sadowsky, Sâmbătă şi continuând cu „careul" de

(Continuare in pagina 5-a)

football football football football football football football football

Etapa de ieri a campionatului districtual a înregistrat câteva surprize

Socec Lafaytte a cedat Militarilor iar Metalosport și Olympia au învins la scor

CATEGORIA I-a
Seria A

Olympia 7
Avântul Sportiv 0

Olympia a mai adăogat pe răboj ul victoriilor încă una. Desigur că normală. Dar mai ușor decât se aștepta.

Până la începerea matchului se credea că Avântul va fi un adversar dificil. Totul s'a schimbat însă în momentul când balonul a fost pus în joc.

Matchul s'a disputat în nota de totală superioritate a Olympiei care pur și simplu și-a ridiculizat adversarul.

Și aceasta pentrucă Avântul nu a trăit de cât prin patru jucători: Porojan, Mateescu, Ciora și Mărgărit. Tocmai atâția cât să poată pierde la scor.

Linia de atac a fost complect inexistentă.

Lipsiți de voință jucătorii Avântului așteptau înfrângerea cu resemnare.

In schimb Olympia a făcut un match excelent A jucat cum a vrut și a marcat când au vrut dovedindu-se încă odată a fi o echipă de valoare.

Goalurile au fost marcate de: Valica (2), Niculescu (2), Stoian, Bermoser și Adoc

OLYMPIA: Ștefan Ionescu, Sucitulescu, Adoc, Nagoș, Astileanu, Cuedan, Fabian, Bermoser, Niculescu, Valica, Stoian.

AV. SPORTIV: Mărgărit, Ciora, Preda, Mateescu, Porojan, Ionescu, Zugravu, Mihailidi, Mocanu, Prodileanu, Vasile.

Leonida 3
Universul 1

Intâlnirea dintre Leonida și „Universul" a fost foarte strânsă pentru a obține victoria.

Jocul îl începe Universul care domină aproape 30 de minute dar nu poate marca din cauza ghinionului: Universul domină și Leonida marchează.

In minutul 34 Barbu scapă de halfi driblează apărarea și portarul care ieșise și marchează; 2 minute mai târziu se produce o învălmășeală la poarta Universului și Krotczo înscrie de la un metru. 2—0 pentru Leonida.

O scăpare a lui Rotilă și alt goal. Repriza se termină cu o bătae provocată de spectatorii Leonidei.

In repriza secundă Universul luptă din răsputeri ca să egaleze situația dar ghinionul face ca toate acțiunile să fie spulberate.

Insfârșit în minutul 73 Călae reușește să marcheze de la o centrare a lui Căpățână care a fost cel mai bun de pe teren.

Minutele se scurg cu un joc presărat de brutalități.

LEONIDA: Bujoreanu, Savaș, Zamfirescu, Poenaru, Bălănescu, Constantinescu, Rotilă, Barbu, Costea, Petre, Kotroczo.

UNIVERSUL: Cherciu, Cristescu, Dobrescu, Puchianu, Iordăchescu, Sârbu, Ionescu, Puchianu II, Căpățână, Stănciulescu, Călae.

Mon. Oficial 3
Vif. Dacia 0

Din primele minute echipele pornesc la atac furnizând faze foarte spectaculoase la ambele părți beligerante.

In minutul 62 însă la un atac al Monitorului, Ionescu Gh introduce mingea în plasa Viforului.

In minutul 78, Szabo marchează cel de al doilea goal pentru Monitoriști

Apoi din nou Niculescu este forțat să scoată mingia din plasă unde fusese trimeasă de către Baneș II.

Mon. Oficial: Cristescu V., Georgescu, Culanizki, Decu, Farcaș, Duceai, Niculescu, Popescu, Ionescu, Baneș, Szabo.

Vif. Dacia: Niculescu, Predescu, Sterian, Dumitrescu I., Dumitrescu M., Cociu I, Beicu, Vulescu, Nicolau, Cociu II, Rădulescu

Gloria 2
Arsenal 1

Jucând pe terenul militar Gloria a reușit să-și adjudece la limită victoria, cu scorul de 2-1

La fluerul arbitrului s'au aliniat următoarele formații:

GLORIA: Badea-Cojocaru, Dron II-Lambescu Cucer-Economu-Dron I Iordache Donciu Belu II Prede.

ARSENAL: Colibășescu, Munteanu Coravu-Dinulescu-Anghelescu Oprică, Eraclie Livoditi, Popa, Crețu, Andreescu.

Vergul 2
Colțea 1

Intâlnirea dintre Vergu și Colțea s'e soldat cu victoria la limită a Vergului. Ambele echipe au arătat că sunt în formă

CLASAMENTUL CATEGORIEI I-a
Seria A

Olympia	15	14	0	1	64:17	28
M. Oficial	13	11	1	1	32:15	23
Vergu	14	10	0	4	36:23	20
Vif. Dacia	14	6	2	6	45:29	14
Gloria	14	6	1	7	31:40	13
Arsenal	14	4	3	7	27:41	11
Colțea	15	4	2	9	21:47	10
Leonida	15	4	2	9	34:42	10
Av. Sportiv	14	3	2	9	30:48	8
Universul	15	3	2	10	27:41	7

CLASAMENTUL CATEGORIEI II-a
Seria B

Metalosport 5
Luceafărul 1

Metalosport a fost eri o revelație care a pricinuit mult rău Luceafărului. Mai tot timpul Metelosport a presat, înscriind chiar din primele minute printr'un corner bătut de Bibi și transformat imparabil de Borbil în repriza secundă Metalosport intră decis să mărească scorul și reușește prin Zainescu, care a făcut aci câteva figuri de balet. Boaba treia revine lui De Vittor, care după ce a combinat frumos cu Zainescu și Peptrescu până în careul 6, a tras plasat la colț. La un 11 m. Luceafărul reușește să marcheze primul și ultimul goal făcut de Belitoreanu. Dar acest punct i-a făcut pe metaliști să se mai trezească, înscriind din nou prin Radu Florian și apoi al cincilea goal marcat de De Vittor cu o bombă dela 25 m.

Militari 2
Socec 0

Cu toate că a presat și primul și al doilea Mitamps Socec nu a putut trece de apărarea Militarilor, care au muncit din răsputeri pentru a menține rezultatul.

A.C.S.A. 2
Adesgo 2

Conform așteptărilor, întâlnirea dintre A. C. S. A. și Adesgo s'a terminat la egalitate.

A.C.S.A.: Mircea Ionescu, Popescu, Manole, Popa, Iamandi, Constantinescu, Zane, Puțaru, Szabo, Cimponeru.

ADESGO: Cohn, Bartha, Bauman, Ghelber, Istrate, Weinberger, Vogel, Șerbănescu, Balasz, Ionescu, Nedelescu.

A.G.E.R. 2
Metropola 1

A. G. E. R. a învins la limită pe echipa ghinionistă Metropola.

A. G. E. R.: Frenkel, Abramovici, Bregher, Șerban, Luca, Sunas, Lăpușneanu, Cristoloveanu, Crețu, Holanescu, Pepenaru.

Metrepola: Laurențiu, Marin, Harvat, Rizescu, Bălcescu, Pali, Marinescu, Palachie, Stoian, Brătescu, Constantinescu.

A.S.C.A.M. 1
S.E.T. 0

Intâlnirea dintre A.S.C.A.M. și S.E.T. a prilejuit o luptă strânsă.

Goalul victoriei a fost marcat de Marinică.

CLASAMENTUL CATEGORIEI I-a
Seria B

Metalosport	17	12	1	4	58:30	25
Socec	15	11	1	3	53:24	23
Luceafărul	16	9	1	6	44:35	19
Militari	16	8	2	6	44:41	18
A.S.C.A.M.	17	8	2	7	41:28	18
A.G.E.R.	17	7	2	8	29:39	16
Metaloglobus	17	6	3	8	34:34	15
A.C.S.A.	17	6	3	8	31:40	15
S.E.T.	17	6	3	8	35:40	15
Adesgo	16	5	3	8	28:31	13
Metropola	16	1	3	12	20:66	5

CATEGORIA II-a
Seria A

A. S. Distribuția 4
Stăruința 2

S'au remarcat dela Distribuția: Nicu Vasile, Vasiliu, Lupu, Flamaropol și Sachelarie.

Dela Stăruința s'a remarcat: Fridman, Pandele până nu a fost eliminat, Schwartz, Zissu.

Distribuția: Coltor Emil, Brezoi, Georgescu, Sachelarie, Flamaropol, Vasiliu, Grecu, Drăgan, Blumer, Nelu, Lupu Iosif, Nicu Vasile.

Stăruința: Schwartz, Strul Avram, Pop Ștefan, Juster, Ștein, Steinber, Weinștein, Sekely Pandele, Sekely Alex., Katz, Fridman Isac.

C.F.R.B.T. 4
Dacia Traiană 1

Cei mai buni dela învingători au fost: Tilă, Boblea, Fane, Tănăsescu, Leonida, Borș, Georgescu și Teodorescu II.

Dela Dacia: Oprișescu, Papaianopol, Ghica, și Popescu.

C.F.R.B.T.: Fane Tilă, Stanciu, Teodorescu I, Boblea, Teodorescu II, Leonida, Cornel, Ionică Georgescu, Borș, Tănăsescu.

Dacia Tr.: Oprișescu, Manea, Nicolau, Cristescu, Papaianopol, Ghica, Dutescu, Mucenic, R. Niculescu, Popescu, Vișan

Pebe 2
Griviția 0

Griviția n'a mai reușit partida de Duminica trecută, când au cedat la limită A. S. Distribuției.

Punctele au fost marcate de Bibi și Frutt.

Pebe: Ungureanu, Radu, Stere, Puiu, Gilică, Petrescu, Frutt, Costică, Biby, Georgescu, Sindler.

Griviția: GhergheI, Popovici, Bartha, Ștefan, Vlad, Păcuraru II, Horia, Păcuraru I, Polak, Buseyky, Sârbu.

Orfeus 2
Colentina 1

Orfeu a învins Colentina după o luptă aprigă în care toți jucătorii săi au jucat nervoși.

CLASAMENTUL CATEGORIEI II-a
Seria A

Distribuția	15	13	2	0	70:15	28
Ciclop	12	8	3	1	37:12	19
Ind. Iutei	12	7	3	2	48:13	17
C. F. R. B. T.	13	8	1	4	39:16	17
Dacia Traiană	13	5	5	5	31:30	15
Stăruința	14	4	4	6	28:46	12
Orfeus	14	5	1	8	22:45	11
Griviția	14	2	4	8	23:43	8
Pebe	14	3	1	10	15:39	7
Colentina	13	1	0	12	13:66	2

CATEGORIA II-a
Seria B

Carmen 3
Sp. Muncitoresc 1

Campionii categoriei a II-a B și-au însușit victoria mult mai dificil decât era de așteptat.

Au marcat: Popescu (2), Gozner și Horigaj. S'au evidențiat: Nicolae, Rossler, Gozner Hariga, Ciuram, Munteanu, Molnar și Radu.

CARMEN: Nicolae, Roseler, Tirvilei, Fabian II, Dona, Silivestru, Popescu, Fabianu I, Gozner, Bonațiu, Mociorniță.

SP. MUNCITORESC: Munteanu V., Molnar, Ionescu M., Ștefănescu, Bongo, Ciuram, Hariga J., Hariga N., Radu, Ionescu C., Marinescu.

S. T. B. 1
Lupeasca 0

S. T. B. a învins numai cu 1—0 (1—0), din cauza apărării excelente a învinșilor. Jocul a fost egal. Ambele echipe au practicat un foot-ball de calitate.

S. T. B.: Cnobloc, Șeica, Marin, Mihai, Blujdea, Socec, Stănescu, Niculescu, Agadache, Beutre, Vlădău.

LUPEASCA: Bângă, Florea Topârdă, Postăvan, Grozoiu, Gheorghiu, Dobos, Mihalcea, Niță, Nitu.

Biruința 1
Ion Dârlău 0

S'au remarcat dela Biruința: Drăghici, Constantinescu și Dragnea.

Dela Ion Dârlău: Neacșu, Iobu, Curdan, Stetovici.

Biruința: Constantinescu Traian, Drăghici, Boatu Mihail, Dragnea Ilie, Sandu, Colesnic Ioan, Popescu Ioan, Cocor, Iosif Const., Tache Ioan, Kosfrovchi.

Ion Dârlău: Tobu Gh., Gb. Mihalache, Stetovici, Gherghiceanu, Niculae Adrian, Glicman, Horvat Ludovic, Cuedan, Grigore Ioan, Neacșu.

CLASAMENTUL CATEGORIEI II-a
Seria B

Carmen	12	12	0	0	69: 5	24
S.T.B	12	9	0	3	36:14	18
Lupeasca	13	7	1	5	37:45	15
Biruința	12	5	2	5	24:25	12
Suter	12	4	3	5	34:40	11
Mihăescu	11	4	2	5	21:20	10
I. Dârlău	13	2	4	7	16:39	8
Sp. Muncitoresc	12	2	2	8	22:39	6
Victoria	11	2	0	9	17:50	4

CATEGORIA III-a
Seria A

Laramet 3
L. P. N. 1

Laromet a dominat și merita să marcheze mai mult.

Cei mai buni dela învingători au fost Iescu Șoș, Ghițulescu, Apostol și Selageanu.

Dela învinși: Bancu, Medianu, Tăușanu și Văjoancă

LAROMET: Vraga, Drăghici, Ghițulescu, Tăușanu, Selageanu, Iliescu, Apostol, Munteanu, Iancu, fost Nelu Chiriței, Munteanu, I. Nelu Chiriței, Șoș.

L. P. N.: Bancu, Tărămoiu, Medianu, Toth, Tăușanu, Notopol, Banea, Ștefan, Călin, Văjoancă, Mihăilescu.

Sburători 1
Vult. de Mare 0

Sburătorii au câștigat un match greu după ce a trebuit să se întrebuințeze serios ca să poată scoate acest rezultat.

Standard 3
Vulturii Carpaților 1
Băneasa 2
Energia 1

Pe terenul Biruința, gruparea Băneasa a învins pe Energia cu 2-1, prin punctele marcate de Marghiloman și Macagiu, pentru învinși Thais.

Băneasa: Teodorescu, Vică, Găbuncea, Diaconescu, Cristescu, Apostolescu, Marghiloman, Mucenic.

(Continuare în pag. 6-a)

SPECTACOLE

Teatre

OPERA: Relache

NAȚIONAL: Baronul

STUDIO: Clownul

LIGA CULTURALA: Imbrăcați pe cei goi

MUNCA ȘI VOE BUNA: D-l de cristal și d-na de bronz; D-l de Pourocaugnac

REGINA MARIA: Spectacolul aviației

SARINDAR: Omul care s'a jucat cu viața

COMOEDIA: Un băiat și jumătate

SAVOY: Mortiz al II-lea

Cinematografe

SCALA: „Adevăr cu orice preț", Jurnal Paramount.

ARO: S'au cunoscut și s'au iubit și jurnale.

CAPITOL: Când femeea spune.... Nu! și jurnale noui.

„TRIANON" Tyrone Power — Sonia Henie în „Steaua Nordului" Jurnal nou Francez de război și Paramount.

CARLTON: Mezalianța, jurnale Fox și Paramount.

REGAL: „Beau Geste" și jurnal Paramount.

SELECT: Apus de glorie.

FEMINA: Fiicele d-nei Masters.

A. R. P. A.: S O S. (Carfax), partea II-a și ultima.

ROXY: Vrăjitorul din Oz

PALAS BULEVARD: Vestul sălbatic și Dragostea mea te cheamă.

FORUM: Copilașul domnișoarei și Brigada Nordului.

ELYSEE: Ultimă aventură a lui Sherlock Holmes și Gorila.

OMNIA: Comoara din insula piraților operă completă și Jurnal românesc

AIDA: Antanta cordială și Stan și Bran aviatori.

AMERICAN: Sudan și Femei.

BIZANTIN: Stăpânul junglei (operă completă)

BARCELONA: Viața, patimile și învierea Domnului, Golgotha și Jurnal românesc O. N. T. R.

COTROCENI: Visul unei prințese și Union Pacific.

CARMEN: Oameni cu aripi și Aripi românești și Adio pentru totdeauna.

DACIA: Aristocrat de ocazie și Charlie Chan la Monte Carlo.

DICHIU: Vin ploile și Evadatul din Insula Dracului.

DIANA: Aventurile celor 3 Muschetari opera completă.

FLORIDA: Nopți de groază în Hong Kong; Prezicător fără voie.

FRANKLIN: De-aș fi rege și Luna de miere la Paris.

EDISON: Cauciuc și Stan și Bran alpiniști.

GLORIA: Prizonierele Destinului; Nopți în Hong Kong.

GRAND: Albă ca zăpada și cei 7 pitici și Desmoșteniții soartei.

ILEANA: Comoara din Insula Piraților, operă completă.

IZBANDA: Femei și Așa-i Parisul.

LIZEANU: Țiganii și Trei camarazi.

LIA: Doamna din Malacca și Ultima noapte.

LUCIFER: Secretele Mării Roșii și Serenada primăverii.

MARCONI: Doi camarazi, Sabotaj și Jurnal de război Paramount și Trupă de reviste și comedii D'Ayol

MILANO: Adio d-le Chips; Cuibul fericirii.

MARNA: Cocoșatul dela Notre Dame și trupa de revste Titi Mihăilescu

MODEL: Foc de arme în Arizona și Zaza.

MIORIȚA: Se lasă noapte; Soțul meu conduce ancheta.

NERO: Cavalcada fantastică și O față căzută din cer.

NONI: Zorro (operă completă) și Jurnal.

NISSA: Lordul Jeff; Totul pentru tine.

ODEON: Prizonierele destinului și Ea și el.

PACHE: O noapte de pomină și Pumnul de fier.

PARIS: Comoara din Insula Piraților. Opera completă.

PAX: Nașterea, viața și patimile lui Iisus Hristos.

RAHOVA: Femei; Dragostea mea te chiamă.

RIALTO: Dincolo de ziduri și Honolulu.

REX: Moartea obosită și Ora fatală.

SPLENDID: Cocoșatul dela Notre Dame și Jurnal.

TOMIS: Emigranta și Holiwood Hotel

TRIUMF: Diavoli Roșii, operă completă

UNIC: Doamna din Malacca; Ultima noapte.

UNIREA: Ea și el și Jertfa supremă.

VOLTA-BUZEȘTI: Carnavalul alb și Huckleberry.

VENUS: Aventurile celor trei muschetari, opera completă.

VOLGA: Miezul nopții și Caval-

Football football football football

Atacul vehement al Venusului n'a putut să spargă apărarea ermetică a U.D.R. ...

... Nu s'a marcat niciun goal dar matchul a avut totuși numeroase faze dramatice în fața porții

— David și Pfeillinger, factorii hotărâtori ai scorului —

Așa dar, UDR nu poate fi învins la București.

Comportarea aceasta a echipei din Reșița tinde să devină o tradiție a footballului nostru.

Pentru UDR, matchul de ieri înseamnă o consacrare.

Și o definire în același timp. Niciodată echipa aceasta masivă — cu manifestă alură de rocă granitică — n'a jucat atât de simetric cu ea însăși. Niciodată n'a desfășurat cu atâta amploare caracteristici, pe care le-a schițat de atâtea ori până acum.

UDR s'a apărat și a atacat total.

Acesta este marele secret al echipei.

S'a apărat aproape totdeauna cu opt oameni în careu dar în toate acțiunile ofensive interii erau pe aceeași linie cu centrul și extremele.

In modul acesta Venus n'a putut marca și deși a dominat și a avut stăpânirea aproape constantă a jocului n'a putut juca numai în atac.

Acțiunile ofensive ale reșițenilor erau masive, periculoase, repezi și bine construite. Venus a trebuit să acorde o atenție egală apărării.

*

A fost un match dur. Și uscat. Faptul că nu s'a putut marca niciun punct deși fazele de goal au fost numeroase și dramatice a determinat o continuă tensiune nervoasă care a obosit pentrucă nu a fost întreruptă de destinderea, care urmează după un goal marcat.

S'a jucat totuși un foot-ball de calitate.

Este o constatare recoafortantă. Pentrucă ieri deși accentul a căzut pe luptă, spectacolul n'a fost minor.

Apărarea reșițenilor n'a fost monotonă sau revoltătoare. Așa cum atacul Venusului n'a fost orb.

S'au întâlnit două echipe, care au avut soluții asemănătoare

In linii mari a fost același stil. Același potențial combatic. Aceeași voință. Posibilități tehnice mai mari în echipa bucureșteană. Dar superioritatea tehnică a fost nivelată de o ambiție cum numai o echipă ca UDR poate avea.

PORTARII ȘI INTERII

Scorul matchului a fost realizat de cei doui portari. Așa cum celor doui interi: Spielmann și Zsizsik se datorează punctul „scos" de UDR.

Ieri a fost ziua portarilor. In matchul de deschidere Ghenea și Aevessy au apărat extraordinar. In acesta David și Pfeillinger au reușit același lucru. Au prins mingii, pe care toată lumea le văzuse în plasă și au rezolvat faze din cele mai dificile cu un calm și o elasticitate de jucători de mare clasă.

Poate mai mult decât jocul celor doui portari trebue să fie remarcat și elogiat jocul făcut de Spielmann și Zsizsik, interii Reșiței.

Au muncit enorm și au făcut un admirabil joc constructiv.

Spielmann, în special, poate fi acceptat ca o soluție în atacul echipei naționale. A arătat că are suflu, shoot știe să joace football și este bine fixat pe picioare.

VENUS DOMINA DAR BARELE PFEILLINGER ȘI FODOR SUNT LA POST...

Soare. Atâta tot. Acesta este decorul acestei zile ideale pentru matchurile de football.

Venus a început jocul cu o acțiune nejulgerătoare. Pfeillinger a planjat însă la timp anunțând seria de parade viitoare.

Preludiu al unei dominări mai mult sau mai puțin categorice. această acțiune de început arată că Venus este hotărît să lupte tare.

Prima ocazie mare a matchului se produce târziu. Abia în minutul 21, după ce lumea se obicinuise cu gândul că U.D.R. nu este o victimă sigură.

A scăpat Bodola. Pfeillinger iese din poartă, dar Bodola îi trece mingia peste cap la Iordache, un shoot scurt cu capul, dar mingia lovește bara orizontală și ... Pfeillinger o prinde printr'un planjou fotografic.

Venus atacă. Puternic și insistent. Este o perioadă fără respirație.

După patru minute încă o fază agitată în careul Reșitei. Creată tot de Bodola. Pfeillinger respinge de câteva ori mingea șutată puternic de Bodola și Iordache.

U.D.R. luptă dur și încet încet jocul se echilibrează.

Oaspeții au chiar câteva atacuri frumoase, pe care apărarea nagrilor le respinge uneori cu mare greutate.

Totuși, tot Venus este acela care poate deschide scorul. Și aceasta cu numai două minute înainte de sfârșitul reprizei.

Orza are o cursă impresionantă pe tușe. Se apropie de poartă și Pfeillinger îi iese în față pentru a-i micșor unghiul. Spre deosebire de fazele normale, Orza nu s'a mai uitat nicăeri pentru a nu pasa la nimeni.

A trecut ușor mingia lui Bodola care era în urmă pe la șease metri. Bodola a tras puternic dar Fodor respinge la Iordache. Acesta trage din nou și Fodor cade. Hands în careu? Nu. Cea mai bună dovadă negativă. Fodor e aproape k. o. Iordache trage încă odată dar de data aceasta peste bară.

Repriza se termină. Dar — straniu — nimeni nu crede că U.D.R. va pierde. Aceasta deși Venus a dominat majoritatea timpului și a avut atâtea ocazii

U.D.R. ȘTIE NU NUMAI SA SE APERE

Repriza doua începe rapid și crește treptat în intensitate nervoasă.

Dar acum, U. D. R. nu mai este într'o apjărare exclusivă.

Atacă la fel de consistent cu Venus și tot atât de periculos.

In minutul 8, Koenig (care a fost inexistent tot timpul, chiar și în faza aceasta, pe care a creat-o el) are un demaraj rapid.

Pasează lui Pop Vasile și acesta trimite imediat lui Spielmann, care printr'un driblind scurt se găsește singur în fața lui David. Care îi plonjează în picioare.

Reacțiunea Venusului e vehementă. Dar apărarea reșițeană a fost ieri ermetică.

(In careul ei nici unul din înaintașii Venusului n'a avut nici libertatea nici timpul de shoot. Iar atunci când au isbutit să tragă Pfeillinger a prins orice mingie).

Momentul venusist trecut, tot U. D. R. este acela, care are o nouă fază periculoasă.

La numai trei minute depărtare de prima.

Lacatos bate pe sus un foult. David ese din poartă și sare odată cu Pop Vasile dar blonuld centru atacant al Reșitei sare mai sus și trimite mingia peste el în poartă. Goal? Nu. Negrescu degajează.

PFEILLINGER „APARA"...

Venus începe să domine iar U. D. R. se apără cu opt oameni în careu și cu un elan extraordinar.

Nu este însă mai puțin adevărat că această apărare este mult înlesnită de faptul că Orza și Petea joacă slab.

Un exemplu din această dominare mai mult sau mai puțin categorică.

In minutul 18 Bodola isbutește să scape încă odată. E la câțiva metri de poartă și trage cu Fodor în spate.

Pfeillinger plonjează în colțul stâng și... uluește încă odată spectatorii.

Timp de un sfert de oră se joacă aproape numai în jumătatea de teren a oaspeților.

U.D.R. ATINGE VICTORIA CU DEGETELE

In plină dominare venusistă U. D. R. are o acțiune revelatorie pentru inteligența lui Spielmann.

In minutul 35 se produce ceea ce se chiamă momentul psihologic al matchului.

Zsizsik are mingia și o trece lateral pe la 16 metri lui Spielmann. Un dribling scurt și.....

In timp ce Pop Vasile este la pământ, Negrescu și Micu își dispută o minge înaltă

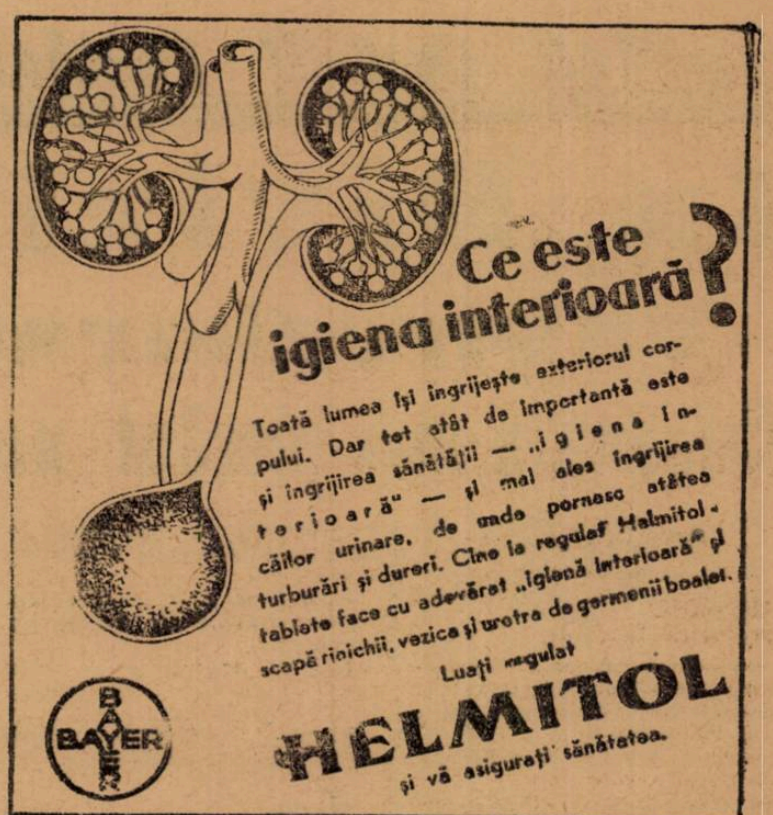

mingiaa ajunge la Pop Vasile, care pe la 10 metri este liber.

A fost o clipă extraordinară. Pe fața jucătorilor venusiști a trecut umbra resemnării. S'a văzut clar cum jucătorii din apărare au abandonat lupta.

Pop Vasile, calm a tras puternic și plasat. Dar David a plonjat miraculos și a prins.

(Desigur, o simplă socoteală de tabla înmulțirii pe lângă plonjoanele dela Roma).

Apoi Venus s'a repezit din nou asupra acestui adversar cutezător. Zadarnic, însă. U. D. R. știe să se apere iar jucătorii Venusului sunt mult prea nervoși pentru a marca.

Aceasta îl împiedică pe Iordache să marcheze în penultimul minut al matchului.

UN REZULTAT REAL

Poate ar fi fost mai echitabil să bată Venus. Rezultatul este totuși real. UDR s'a apărat formidabil. Nici brutal, nici cu ochii închiși. O apărare organizată a respins luptând dramatic atacurile unui adversar deslănțuit.

Este un lucru foarte normal pentru jocul de football. Dar, mai mult. In matchul de ieri, UDR nu s'a mărginit numai la această apărare disperată. A atacat cu forță și în câmp a fost tot atât de bun ca și adversarul său. Venus putea să câștige. Dar matchul nul este justificat de valoarea echipei reșițene.

*

Eroii matchului.. Pfeillinger, David, Spielmann, Ploeșteanu, Zsizsik Fodor—sunt cei cari s'au plasat pe primul plan.

Au jucat deasemenea foarte bine Csipay, Negrescu, Demetrovici, Sfera, Iuhasz și Bodola.

Pop Vasile? Prezența lui în centrul liniei de atac o însemnat, desigur, una din marile curiozități ale matchului.

Nu a jucat senzațional. Nu este, poate, un centru atacant de mare valoare. A jucat însă bine și dacă isbutește să-și corecteze plasamentul poate juca bine și în acest post.

ARBITRUL ȘI FORMAȚIILE

Domnul E. Kroner a condus bine următoarele formații:

VENUS: David, Sfera, Negrescu, Demetrovici, Iuhasz, Lupaș, Orza, Ploeșteanu, Bodola, Petea, Iordache.

UDR.: Pfeillinger, Fodor, Fiat II; Neagrău, Gipay, Lacatos; Micu, Zsizek, Pop Vasile, Spielmann, Koenig.

— m. g. s. —

C.A.M.T. a condus cu 3-0 și 4-1, dar puțin a lipsit ca Gloria C.F.R. să egaleze

TIMIȘOARA, 21 (Prin telefon dela corespondentul nostru). — Azi dimineață, în fața a 1000 de spectatori, s'a disputat matchul divizionar C.A.M.T.—Gloria C. F. R., arbitrat de d. Crețu.

Victoria a revenit gazdelor la scorul de 4—3 (3—0).

In prima repriză, superioritatea a aparținut timișorenilor care au și marcat dealtfel, trei goaluri prin: Hoffmann în minutele 27 și 28 și Reuter în min. 43 (a fost cel mai frumos goal al zilei).

După pauză, C.A.M.T. slăbește și permite gălățenilor să se impună. In min. 47, Ströck profită de o greșeală a lui Golgoți și înscrie.

CAMT își revine și în min. 9 are un 11 m. Bindea execută lovitura, dar Justin apără.

In min. 63 Persaru marchează al 4-lea goal, iar Gloria CFR reduce handicapul în min. 74 prin Bodea și min. 83 prin Milea.

In min. 75, Reuter a părăsit terenul din cauza lui Bindea, căruia publicul — la sfârșitul jocului — i-a făcut o manifestație ostilă.

S'a uremarcat: Berber, Szepe, Hoffmann, Reuter, întreaga apărare și Milea și Ströck dela Gloria C. F. R.

Formațiile:

CAM: Eichler-Gerber, Golgoți-Iliaș, Szepe, Ianossy-Bindea, Toth, Hoffmann, Reuter, Persaru.

GLORIA CFR: Justin-Prassler II, Cucula-Kiss, Szutor, Mihăilescu-Bodea, Milea, Ströck, Demeny, Rădulescu.

In caz de egalitate, semi-finalele CUPEI ROMANIEI se vor rejuca a doua zi de PAȘTI

Cum se știe, Duminică — în prima zi de Paști — se vor disputa semi-finalele Cupei României: Sp. Studențesc—Venus și F. C. Brăila—Rapid, finala fiind fixată la 2 Maiu.

In cazul când una din semifinale sau chiar amândouă se vor termina la egalitate după prelungiri, ele se vor rejuca a doua zi de Paști.

Football Football Football Football Football Football Football

In Divizia Națională B

s'au înregistrat eri rezultate normale

Crișana a mai pierdut un punct iar Ferroemail a devenit leader

Etapa de ieri a Diviziei Naționale B, a VI-a la număr, n'a ieșit din anonimat căci rezultatele sunt normale favoriții ieșind învingători pe toată linia.

De remarcat, victoria Micei, prima după un șir de performanțe slabe, punctul „ciupit" de cimentul Crișanei și scorul mare dela Galați: 7—2.

Derbyul seriei a IV-a Ferroemail-Macaby a fost tranșa în favoarea primului. O caracteristică.

In toamnă Ferroemail a fost învins la București cu același scor 2—1.

Leaderii se mențin cu toate asalturile furibunde ale echipelor din coadă.

Ei sunt: F. C. Ploești, Mica, Crișana și Franco-Română.

Seria I-a

Mureșul a învins ușor F.C. Nistru cu 4-1 (2-0)

Tg. Mureș, 21 (prin telefon).— Întâlnirea disputată azi în localitate dintre Mureșul și F. C. Nistru n'a atras decât 600 de spectatori.

A condus d. Cosma: bine.

Punctele au fost înscrise de Szasz (3) și Pascal pentru Mureșul și Gologan pentru F. C. Nistru.

Mureșenii au fost superiori și merită victoria, pe când basarabenii au părut înitimidați de faima adversarului.

F. C. Craiova-Dragoș Vodă

Din cauza deranjării firului telefonic nu s'a putut afla la timp rezultatele partidei F. C. Craiova— Dragoș Vodă. In numărul de mâine îl vom da cu toate amănuntele.

F. C. Ploești	14	12	1	1	64:9	25
F. C. Brăila	15	10	3	2	33:16	23
Mureșul	15	11	0	4	48:23	22
F. C. Craiova	14	9	2	3	34:16	20
C. A. O.	14	9	1	4	41:30	19
A. S. C-tanța	18	6	0	12	35:51	12
F. C. Nistru	14	4	1	9	24:42	9
Drag.-Vodă	14	4	1	9	23:37	9
Astra	18	2	3	13	17:51	7
Vict. CFR.	18	0	0	18	3:71	0

Clasamentul de față nu are încadrat rezultatul dela Craiova.

Seria II-a

In frumoasă revenire de formă

MICA a dispus de un Chinezul agresiv cu 5-3 (3-1)

Brad, 21 (prin telefon). — Matchul de azi dintre echipa locală Mica și formația timișoreană Chinezul a fost așteptat cu legitimă curiozitate de sportivii brădeni după performanțele slabe stabilite în ultimul timp de Mica. Așteptările nu le-au fost desmințite căci leaderul seriei într'o frumoasă revenire de formă a învins salvând un campionat care părea compromis la un moment dat. Au asistat 1000 de spectatori.

Timișorenii au trăit prin Molnar, Wetzer III, Bajus, Covacs și Csappo.

A condus d. Tănase Viorel-Sibiu, următoarele echipe:

MICA: Mocuța- Iancu, Lungu-Theodorescu, Fusoi, David-Chereșlădeanu, Bugariu, Popa, Ivănescu, Teucean.

CHINEZUL: Leiterdorf-Molnar, Staron, Peciafski, Wetzer III, Schaaf - Csappo, Covacs, Thierjung, Bajus, Malița.

Minerul-Vulturii 2-0 (0-0)

Lupeni, 21 (prin telefon).— Azi s'a desfășurat în localitate întâlnirea dintre Minerul și Vulturii contând în campionatul Diviziei B.

A învins echipa care a avut avantajul terenului și aceasta este Minerul.

Ambele puncte au fost înscrise de Schwartz Al., fostul jucător al Ripensiei.

Au jucat următoarele echipe:

MINERUL: Kiss, Sebok, Zaslău, Debreceni, Peter, Sorger, Brătoiu, Kanya, Schwartz, Bodnar, Zelenac.

VULTURII: Holzmann, Hlavaty, Bobnarec, Hamburger, Iorga, David, Hodișan, Popescu, Lechman, Mayer, Mustețiu.

Un rezultat normal

Electrica-C.F.R.(T.S.) 2-1 (1-0)

Timișoara 21 (prin telefon). — Intâlnirea desfășurată azi în localitate între Electrica și C.F.R. din Turnu Severin a atras pe arena Electrica 500 de spectatori.

Victoria a revenit, mai greu decât se așteptau, localnicilor.

C.F.R. s'a prezentat excelent și sunt departe de forma arătată în tur când n'au totalizat decât 2 puncte.

Punctele au fost înscrise de Posnan și Biro pentru Electrica și Jascinsky pentru feroviari.

S'au detașat Pescha, Barna, Biro și Pantea dela Electrica și Robu Martin, Pârjol și Nanu dela severineni.

A arbitrat d Palfi următoarele formații:

ELECTRICA: Pescha, Hoesary, Barna Bocsa II, Bocsa I, Ioanovici, Biro, Posnar, Pantea, Gall, Ignatovici.

C.F.R.: Robu, Martin, Ionescu, Dumitrescu, Pârjol, Iliescu, Szzilard, Cosma, Lungulescu, Iascinsky, Nanu.

Jiul a terminat la egalitate cu C. F. R. (Simeria)

Simeria 21. (prin telefon). — Astăzi s'a disputat în localitate jocul dintre echipa locală C. F. R. și Jiul din Petroșani.

Prima repriză trece în nota de dominare e Jiului care deschide scorul prin Scovran.

La reluare localnicii își revin și obțin egalarea, astfel că matchul se termină la egalitate. S'a jucat în următoarele formații:

JIUL: Demeny, Zastrunca, Medve II, Medve III, Szabo, Radu, Gezö, Ososi Scovran, Socaciu, Vajdea.

C.F.R. (Simeria): Nemet, Gabor, Horvat, Ștefănescu, Varga, Suciu Iarcă, Pascu, Szegeny, Cseny, Nagy.

Mica	15	11	1	3	37:14	23
Minerul	15	10	1	4	24:14	21
Electrica	15	11	0	4	27:18	21
Chinezul	16	9	0	7	40:32	18
Jiul	15	6	4	5	25:14	16
Vulturii	15	7	2	6	20:22	16
Gloria	13	6	2	5	32:25	14
C.F.R.(T.S.)	15	4	1	10	18:34	9
C.F.R.(Sîm.)	15	3	3	9	13:32	9
Sparta	18	1	2	15	10:51	4

Seria III-a

Olimpia C. F. R. a învins în deplasare Industria Sârmei

Rezultatul: 2-1 (1-0)

Câmpia Turzii 21 (prin telefon). — *Astăzi s'a disputat în localitate matchul dintre echipa gazdă. Industria Sârmei și Olimpia C. F. R. din Satul Mare. Jocul a produs o surpriză, victoria nerevenind, după cum era de așteptat gazdelor. Dela început Olimpia domină insistent pentruca în minutul 38 Năstureanu să deschidă scorul, rezultat cu care se sfârșește prima repriză.*

La reluare, localnici își revin și reușesc să egaleze prin Hagel care înscrie imparabil în min. 68. Gazdele continuă să domine însă înaintarea, în zi slabă, nu reușește nimic. In minutul 80. Börescoy, înscrie dintr'o greșală a apărări gazdelor punctul victorios.

S'a remarcat dela oaspeți, Borozs, Candrea, Năstureanu și Dragoș, iar dela localnici Matiș, Bonațiu, Murza și Hragel.

D. Curea (Mediaș) a condus formațiile:

OLIMPIA C. F. R.: Borosz, Szegedi, Setnitzky, Fazecos, Astaluș, Candrea, Năsturean, Edelyi, Iovița, Dragoș, Börescoy.

INDUSTRIA SARMEI: Morar, Matias, Triteanu, Oresz, Bonațiu, Siclovan, Gherman Toth, Murza, Cezar, Hraghel.

La Oradea

Crișana a făcut joc egal cu Cimentul 2-2 (2-2)

Oradia, 21 (prin telefon). — *Astăzi s'a disputat în localitate jocul dintre Crișana și Cimentul. După un joc în care Crișana s'a prezentat neașteptat de slab, echipele au terminat la egalitate.*

In prima repriză jocul a fost mai energic ca în cea de a doua, dovadă fiind cele 4 puncte care s'au înscris.

Au marcat Dalos și Pop pentru Crișana și Szanta 2 pentru Cimentul.

Au jucat următoarele echipe:

CRIȘANA: Pop Al., Nagy, Saborsky, Prutea, Forjoc, Marțin, Ursan, Deleanu, Pop Aurel, Silaghy, Pop Gh.

CIMENTUL: Csarkaj, Vass I, Tuti, Lucian, Kosma, Russu, Szanta I, Szekely, Szanta II, Rațin, Vass II.

S. S. M. R. a învins în deplasare Oltul cu 2-1 (1-1)

Sf. Gheorghe ,21 (prin telefon).— *In fața a 1000 de spectatori s'a disputat matchul contând în cadrul Diviziei B. dintre Oltul și S. S. M. R. din Reșița. Au câștigat reținanii deși localnicii au avut majoritatea acțiunilor.*

A condus d. Tică Iliescu.

S. S. M. R.: Șvager II—Totoșin, Kiropec, Kircher, Stach, Riovitz, Plavușteac, Albu, Pollaz Letalec, Șvager I.

OLTUL: Nagy—Orosz, Boga—Szabo, Stenberg, Kovacs—Kiss, Barabas, Botoș, Ezekely, Reti.

Stăruința a învins C. S. Tg. Mureș

Oradea, 21 (prin telefon). — *Astăzi s'a disputat în orașul nostru matchul dintre Stăruința și C. S. Tg. Mureș. Victoria a revenit localnicilor după un joc în care au fost tot timpul superiori.*

Au jucat următoarele formații:

Stăruința: *Nistor, Rotzea, Fabian, Neagrău, Ciont, Nagy, Duncan, Toth, Szilaghy, Creța, Pop. Gh.*

C. S. Tg. Mureș: *Naghy I, Petco, Gener, Beldu, Szanto, Carabaș, Panaiath, Naghy II, Compt, Pascu și Saos.*

Crișana	14	12	2	0	44: 8	26
Universitatea	13	10	1	2	43:17	21
S. S. M. R.	15	8	1	6	32:19	17
Oltul	14	6	5	3	27:13	17
Ind. Sârmii	14	7	2	5	31620	16
Cimentul	14	6	3	5	29:22	15
Stăruința	15	6	2	7	24:31	14
Olimpia	14	5	1	8	24:33	11
C. S. Tg. Mureș	15	3	3	9	17:37	9
Victoria	18	0	0	18	5:76	0

Seria IV-a

Ferroemail a învins pe Macaby cu 2-1 (2-0) și are mari șanse la titlul seriei

Ploești, 21 (prin telefon). — *Mult așteptatul derby, Ferroemail-Macaby n'a desmințit așteptările căci cei 1500 de spectatori cari s'au deplasat pe arena Ferroemail au vizionat un joc de calitate superioară.*

Intâlnirea a fost foarte disputată și puțin a lipsit ca ea să degenereze. Ploeștenii și-au luat revanșa căci în tur au fost învinși de bucureșteni cu același scor 2-1.

Punctele au fost înscrise de Jahny în minutele 52 și 84 pentru Ferroemail și Szika în min. 89 pentru Macaby.

Portarii au avut azi ziua lor căci Kerkay și Lazăr au apărat splendid. Ultimul însă are pe conștiință goalul marcat de Szika. O plăcută surpriză a fost jocul furnizat de Pascaru care a fost cel mai bun de pe teren.

S'au mai remarcat în ordine: Neagu, Draga, Havas, Șie, Moisescu și Hermann.

A arbitrat d. Sipoș, Timișoara, următoarele formații:

FERROEMAIL: Lazăr-Szabo, Neagu-Notti, Mircea, Pascaru-Vaida, Simionescu, Jahny, Draga, Victor.

MACABY: Kerkay - Havas, Csajka-Șil, Kiss, Herman, Hecht, Szika, Hoffman, Bărbulescu, Moisescu.

D. V. A. a invins comod Turda cu 7-2 (4-2)

Galați, 21 (prin telefon). — *Pe terenul Garnizoanei, în prezența a aproape 2.000 spectatori, D. V. A. a învins la scor Turda din București cu 7-2, matchul contând pentru campionatul Diviziei Naționale B.*

Timpul foarte frumos a lăsat ca partida să se desfășoare în mod normal și pe jucători să se întrebuințeze la maximum pentru victorie. Inceputul jocului îl are D.V.A., care presează insistent pentru ca în minutul 17 să deschidă scorul prin Strak.

In minutul 23 obține un penalty pe care-l transformă Halgea. Dintr'o greșală a apărării D. V. A.-ului, Turda reduce scorul la 2-1 prin Popescu, care marchează imparabil.

D.V.A. îndârjit de golul marcat reia ofensiva și Strak în minutul 34 majorează scorul la 3-1 pentru D.V.A. Turda contraatacă și în minutul 37 obțin al doilea punct prin Beldiman.

Intre timp D.V.A. obține un nou penalty în minutul 38 pe care-l transformă Halgea. Cu acest rezultat se termină prima repriză.

La reluare, jucătorii Turdei obosiți de eforturile depuse în prima repriză, cedează terenul, permițând D.V.A.-ului să domine cu insistență.

Această dominare are ca rezultat trei puncte marcate în ordine de: Strak minutul 55, Jorga minutul 81 și Codrean minutul 90 dintr'o lovitură liberă de 18 metri.

Dela D.V.A. s'au impus în ordine: Simion, Kimet, Codreanu și Strak, iar dela Turda: Samoilescu, Păpurică și Popescu.

D.V.A.: *Simion, Picoș, Jarca, Kimet, Pepelea, Halgea, Codrean, Docmany, Strak, Panef, Iorga.*

TURDA: *Samoilescu, Păpurică, Marin, Mitroiu, Mircea, Blejan, Steiner, Soni II, Popescu, Beldiman.*

Muncitorul-Traian 1-0 (0-0)

Cernăuți, 21 (prin telefon). — *Matchul disputat astăzi în localitate a revenit la mare luptă echipei gazde Muncitorul cu 1-0 asupra Traian-ului din Tighina.*

Singurul goal a fost înscris de Wacerek.

Ferroemail	15	11	2	2	52:13	24
Fr. Română	13	11	1	1	54:17	23
Macaby (Buc.)	15	10	2	3	44:10	22
D.V.A.	18	8	1	4	37:25	17
Prahova	12	5	3	4	21:25	13
Macabi (C.)	13	6	1	6	26:28	13
Turda	14	5	1	8	26:25	11
Muncitorul	14	4	1	9	18:43	9
Doc	18	3	0	15	19:70	6
Traian	13	1	0	12	9:50	2

football football football football

Ghenea - Hevessy 0-0...

(Continuare din pag. I-a)

ori, portarii au fost eroii acestei etape.

DOUA REPRIZE ANTITETICE

Poate că scorul alb să nu oglindească tocmai fidel fața jocului. S'ar fi putut marca câte un punct sau două de către ambele echipe. De Carpați în prima jumătate a jocului, de către Sportul în a doua. Când au fost stăpâne pe teren. Căci aceasta a fost oscilația năbădăioasă a acestui match. In prima repriză, Carpați a avut 20 de minute de joc splendid, dominând cu insistență. Studenții n'au răspuns de cât prin incursiuni izolate. Apoi Sfera cu apărarea aceea ermetică, Damian făcând pe al treilea fundaș, Carpați a putut să se stabilească în terenul bucureștenilor, a căror înaintare dădea semne de mare deficiență. Numai Mihăilescu, — poate rămas în „suivi" dela Roma — reușește să mai se apropie de poarta apărată de Hevessy.

In schimb, înaintarea băi-mărenilor „merge" foarte bine, dând mult de lucru apărării studenților. Ghenea dă dovadă de multă siguranță. In plasament mai ales. Paneky și Lucaciu sunt în mare vervă. Medalia are însă și un revers. Beffa face o partidă magistrală ca half. Aceasta până spre jumătatea primei reprize, când Sportul își revine, egalează jocul și atacă mult mai periculos.

O REVELAȚIE... LA CARE NE-AM FI PUTUT AȘTEPTA

Mai precis, când Mitan a fost lovit și a schimbat locul cu Beffa. In noul său post, de inter, Beffa a făcut o partidă formidabilă. A dominat adversarul direct, a driblat, a shotat ca un mare jucător. Și dacă nu s'a marcat, aceasta, — după cum am mai spus — se datorește apărării adverse. Holtzman-Andos, împreună, — au întrecut perechea Duce - Bădulescu, și nu din cauza lui Duce.

REVENIRE STUDENȚEASCA

Repriza a doua începe sub un aspect cu totul opus. Studenții sunt cei cari domină acum. Autoritar și susținut. Datorită, poate și fericitei schimbări Marinescu-Constantinescu, revenirei lui Gică Popescu, dar mai ales formidabilei intuiții a lui Beffa, care alături de Mihăilescu a fost cel mai bun om al studenților.

Gică Popescu remarchează foarte bine aripa stângă. Hevessy dă o replică minunată lui Ghenea. Intervine prompt la orice shot, culege mingi imposibile, smulge balonul din picioarele adversarilor, iar în ultimă instanță, face apel și la... bare.

ȘI CEVA DESPRE... CRONOLOGIE

O trecere în revistă a momentelor, după formula ortodoxă a cronicăriei, se impune, dacă nu ar fi decât pentru ilustrarea celor spuse mai sus.

Astfel: chiar în minutul 1, Damian bate un foult. Mingea se lovește de bara franversală. In minutul 17, Gică Popescu se găsește singur în fața porții. E jenat încă de piciorul drept însă, și trage în portar. Minutul 23 aduce o ocazie mare lui Lucaciu, care trage fulgerător. Tot în bară însă.

Repriza secundă începe cu... ratările universitarilor. Constantinescu Grecu ratează în minutul 5, ca tot el să-și copieze isprava în minutul 27. Gică ratează și el, două minute mai târziu... Ocaziile abundă, Carpați se apără greu, cu disperare. Dar reușește mai ales că Marinescu a pierdut.

Jocul s'a terminat în careul băimărenilor, care abia-și trăgeau sufletul.

DESPRE ECHIPE

Indiscutabil că cele două echipe s'au comportat inegal.

Mai ales Sp Studențesc, care jucat la fel ca în matchul cu Juventus sau U.D.R.

A vut un început slab, lăsând impresia — justă, de altfel — că atacul funcționează defectuos și că va continua să joace astfel. Și că nu are condiție.

Pe măsură însă, ce se scurgeau minutele, universitarii s'au „încins", condiția le-a revenit ca prin farmec și atacul împins de o apărare excelentă — s'a năpustit asupra adversarului. Așa s'a desfășurat — cu mici excepții — întreaga repriză secundă.

Fără îndoială că cel mai slab compartiment a fost atacul, din care numai Mihăilescu, Marinescu și Befat au jucat tot timpul la fel de bine. Gică Popescu a început extrem de slab, dar și-a revenit în repriza a doua, când— cu mai puțini nervi - putea înscrie două goaluri. Iar Constantinescu-Grecu, a dovedit că este în declin accentuat. In afară de jocul insuficient, a arătat și o ineficacitate exasperantă. A ratat cele mai multe ocazii.

Apărarea și-a făcut datoria cu prisosință. Ghenea foarte bun, a avut intervenții curajoase și oportune, lămurind multe situații extrem de periculoase.

Duce și Bădulescu au fost la fel de buni. Bădulescu, mai calm, a intervenit cu mai multă siguranță.

Dintre halfi, Befa a fost cel mai bun. Mitan, care a trecut în locul lui, a arătat că este half nu inter. In orice caz, n'a mai demonstrat aceeași formă din jocul cu Unirea Tricolor.

Tache și Drăgan buni. Au fost în nota ultimilor lor matchuri.

Carpați a terminat matchul extenuat. Cea mai bună dovadă că nu-i pus la punct cu condiția fizică. Iar lipsa lui Ghidali s'a făcut resimțită, deși fundașii au făcut față fără ca unul din ei să fie Damian.

Hevessy a fost cel mai bun. A apărat cu o siguranță impresionantă. Și a salvat multe goaluri sigure.

Fundașii Holzmann și Ardoș, duri, masivi și oportuni în intervenții. Damian s'a comportat satisfăcător în noul său post. Kert și Szereny II ca întotdeauna.

Atacul a „mers", dar n'a fost realizator. Gallis, în centru, agresiv și mereu în ofside, n'a fost prea periculos. Și nici Pernecky sau Telegvy. Lucaciu și Szöke însă, s'au dovedit pericole permanente pentru Ghenea. Mai ales primul, care a fost și cel mai bun și o revelație ca inter.

*

Arbitrajul d-lui dr. Russu Gabriel, slab.

Formațiile:

SP STUDENȚESC: Ghenea, Duce, Bădulescu, Tache, Drăgan, Befa (Mitan), Marinescu (Constantinescu), Mihăilescu, Constantinescu (Marinescu), Mitan (Befa), Gică Popescu.

CARPAȚI: Hevessy, Holzmann, Ardos, Szereny, Damian, Kert, Telegvy, Lucaciu, Gallis, Pennecky, Szöke.

G. & G.

Mâine două jocuri divizionare A

Mâine, la București și Cluj se vor disputa două matchuri divizionare A care trebuiau să se dispute la 7 Aprilie și care au fost amânate din cauza viscolului.

In Capitală, pe terenul Venus se vor întâlni Juventus și C. A. M. T. In deschidere se va disputa jocul districtual Olympia-Monitorul Oficial, derbyul categoriei a I-a.

Iar la Cluj, Victoria va primi replica F. C. Rapidului.

In cutii a 3 tablete și a 20 de tablete

Etapa matchurilor nule în Ungaria

Ferencvaros - Kispest 1-1

BUDAPESTA, 21. — Din cele 6 matchuri de campionat 4 s'au terminat la egalitate.

Surpriza zilei este desigur excelenta performanță a lui Kispest, care deși a jucat trei matchuri la Istambul și s'a întors deabia Vineri în localitate, a reușit să termine la egalitate cu Ferencvaros. Ujpest n'a putut câștiga nici el la Szombathely și astfel Hungaria deși n'a jucat a rămas tot în fruntea clasamentului.

Iată rezultatele:

Ujpest—Haladas 1-1 (1-0).

Ferencvaros — Kispest 1-1 (1-0).

Kassai A. C.—Bocskai 4-1 (3-0).

Szolnok—Taxi 1-1 (1-1).

Törekvés — Elektronos 1-0 (1-0).

Szeged—Gamma 3-3 (1-1).

Clasamentul se prezintă astfel:

Hungaria	20	14	3	3	55:23—31
Ujpest	21	12	6	3	47:26—30
Kispet	21	12	3	6	58:34—27
Ferencvaros	20	13	1	6	51:30—27
Törekvés	20	11	4	6	36:32—26
Szeged	20	10	4	6	43:36—24
Elektromos	21	10	4	7	40:39—24
Gamma	20	8	4	8	36:37—20
Szolnok	20	8	4	9	29:32—19
Bocskai	21	8	3	10	29:49—19
Haladas	20	8	2	10	35:42—18
Taxi	20	5	3	12	31:51—13
Kassai A.C.	21	4	2	15	22:71—10
Nemzeti					s'a retras

Unirea Tricolor a jucat football și A.M.E.F.A. a marcat goaluri...

... câștigând nemeritat cu 3-1 (2:0) pe o ploae torențială și salvatoare

Au marcat Reinhard II (2) Paraschiva și Szabo (11 metri)

Arad, 21. (Prin telefon).—*Matchul A.M.E.F.-Unirea Tricolor a atras 2.000 de spectatori și ar fi însemnat o excelentă partidă de footoball dacă ploaia torențială nu ar fi desfundat terenul numai după zece minute de joc.*

Ploia aceasta a fost însă salvatare pentru echipa arădeană căci pe teren uscat Unirea Tricolor ar fi câștigat ușor.

Ceă mai bună dovadă: în primele zece minute nu a existat pe teren decât echipa oboreană, care a dat o splendidă lecție de football clar și legat.

REINHARDT DESCHIDE SCORUL...

Primul goal este marcat în minutul 11.

Petrescu dă o mingie înapoi. Aceasta se oprește în noroi și este ajunsă de Reinhardt, care înscrie imparabil.

Goalul acesta nu descurajează câtuși de puțin echipa bucureșteană.

Unirea Tricolor continuă să joace frumos și domină chiar.

Totuși, A.M.E.F.A. mărește scorul.

In minutul 39 Reinhardt are o acțiune personală și marchează încă odată imparabil.

SCANDAL...

In repriza a doua, Unirea Tricolor continuă să atace. Jocul devine din ce în ce mai dur, arădenii fiind aceia, cari provoacă.

La o astfel de provocare a lui Batriu, Florea răspunde și ambii sunt eliminați de pe teren. Se produce scandal și matchul este întrerupt pentru aproape cinci minute.

In locul lui Batriu trece Igna, în acela al lui Florea, Covaci.

OBORENII REDUC SCORUL

Deși în zece oameni și fără Covaci în centrul liniei de atac, Unirea atacă și joacă totuși mai bine. Urmarea nu întârzie să se vadă.

In minutul 25, Paraschiva marchează în urma unei acțiuni personale.

Egalarea pare soluția cea mai normală a jocului. Arădenii sunt mai duri, mai decișI dar oborenii sunt aceia cari stăpânesc jocul și domină.

PENALTY CU... BUNA-VOINȚA

Elanul bucureștenilor este frânt însă în minutul 37 de d. Ritter, arbitrul matchului, care acordă penalty contra lor.

Igna a scăpat cu mingia în careu unde este atacat puțin cam dur de Petrescu.

D. Ritter acordă cu o excesivă severitate 11 metri.

Lovitura este transformată de Szabo.

Mai sunt opt minute până la sfârșit, dar oaspeții, demoralizați de acest goal gratuit, nu mai găsesc forța necesară ca să lupte. Cu atât mai puțin cu cât terenul greu a început să-și spună cuvântul.

VICTORIE NEMERITATA...

Așa cum am spus la început, dacă matchul se disputa până la sfârșit pe un teren uscat, Unirea Tricolor nu putea pierde.

Oricum însă, victoria arădenilor este nemeritată.

Oborenii au jucat footbali și A. M. E. F. A. a marcat. Iată ce a fost matchul de azi.

*

S'au remarcat dela învingători Gerald, cel mai bun om al A. M. E. F. A., Slivaț, Igna și atât cât a jucat, Bătriu.

Cei mai buni oameni ai Unirii Tricolor au fost Crețeanu, Anghelache, Mihăilescu, Alexandrescu, Florea și Boteanu.

FORMAȚIILE...

D. Ritter a condus foarte slab următoarele formații:

A. M. E. F. A.: Gerold, Slivaț, Covaci; Szuogy, Szabo, Szaniszlo; Igna, Leb, Ludwig, Reinhardt II, Bătriu.

UNIREA TRICOLOR: Crețeanu, Petrescu, Iliescu; Florea, Anghelache, Boteanu; Mihăilescu, Alexandrescu, Covaci, Paraschiva, Cricitoiu.

RAPID a lăsat un punct la Timișoara!...

...căci a terminat la egalitate cu Ripensia: 1-1 (0-1)

TIMIȘOARA, 21 (Prin telefon dela corespondentul nostru). — Intâlnirea Ripensia — Rapid a atras la teren circa 3000 de spectatori, care au asistat la un joc frumos și mai ales înverșunat.

Matchul s'a terminat la egalitate: 1—1, după ce la pauză timișorenii au condus cu 1—0.

In prima repriză, inițiativa a aparținut Ripensiei care a și luat conducerea în min. 12 când Haas a executat un corner. Marcu a relua frumos în goal, deschizând scorul.

Rapid a jucat mai bine în repriza doua, când a dominat. Egalarea însă, nu s'a produs decât în minutul 83, când Auer a driblat toată apărarea timișoreană inclusiv Pavlovici.

Din lotul celor 22 de jucători cei mai buni au fost: Simatoc, Vintilă, Pavlovici, Rășinaru, Baratky, Bogdan, Lazăr, Cotormany, Haas și Căpușan.

D. Petru Vasile a condus următoarele echipe:

RIPENSIA: Pavlovici—Oprean, Lazăr—Simatoc, Cotormany, Gali—Haes, Beke. Marcu, Nagy, Dobay.

RAPID: P. Rădulescu—Marton, Lengheriu — Vintilă, Rășinaru, Moldovenu—Sipoș, Bogdan, Baratky, Auer, Căpușan.

football football football football football

Cupa „Unirea"

ARAD a învins ușor PLOEȘTI

cu 4-1 (1-0), calificându-se pentru final

Arad, 21 (prin telefon). — Intâlnirea Arad-Ploești, contând pentru cupa „Unirea" disputată azi în orașul nostru, a ocazionat o luptă dârză, în care tinerele vlăstare ale sportului românesc au pus toată ardoarea lor caracteristică.

A învins Aradul, căci a știut să speculeze ocaziile avute.

In prima repriză, jocul a fost egal, iar după pauză, Aradul a dominat, concretizând situația.

Au marcat: Pirco în min. 7 în propria poartă, Mladin în min. 36, 59 și 66. Ultimul punct a fost înscris de Șiboteanu în min. 77.

S'au remarcat Mladin, Șiboteanu, Jivan, Slăvei, Cismar, Antonescu, Șperlea și Bărbulescu.

A arbitrat d. Marienuț următoarele echipe:

ARAD: Slăvei, Földi, Mândruțiu, Pirco, Jivan, Păcurar, Prass, Șiboteanu, Mladin, Tași, Cismar.

PLOEȘTI: Floriciu, Comănescu, Epurescu, Stănescu, Bărbulescu, Rădulescu, Dumitrescu, Marinciu, Antonescu, Herold, Șperlea.

Amical

F. C. Ploești a învins Prahova

cu 7-0 (4-0)

Ploești, 21 (prin telefon). — *Pe stadionul municipal F. C. Ploești a jucat amical cu Prahova. Au învins primii cu scorul de 7—0 după ce la pauză conduceau cu 4—0.*

Autorii scorului sunt în ordine: Cocis, Covaci (4), Borbaiani și Ștefănescu.

Jocul a fost complet la discreția învingătorilor, cari au marcat de câte ori au vrut.

Dunăreanu, Mosco, Mărienuț și Covaci II s'au remarcat dela F. C. Ploești iar Gruiu și Stoica dela Prahova.

Echipele au jucat în următoarele formații:

F. C. Ploești: *Schramek-Hetzer, Dunăreanu-Mosco, Mișcolț, Mărienuț-Ștefănescu, Bocșa, Covaci II, Barbaiani și Cocis.*

Prahova: *Ioanid - Panovschi, Burlacu-Boacă, Păunescu, Gruiu Stoica, Guguliu, Lipănescu, Stănescu și Stan.*

Campionatul districtual

(Urmare din pagina I-a)

Antonescu Antitank, Mehrer, Macagiu.

ENERGIA: Gobos, Buckeyr, Șandor, Iulius, Schmeder, Dascălu, Reinhart, Covaci, Ana Petre, Thais Astaluș.

CLASAMENTUL CATEGORIEI III-a

Seria A

Laromet	14	9	2	3	30:19	20
Standard	12	9	1	2	44:19	19
Fichet	12	8	2	2	51:31	18
Sburătorii	14	7	4	3	37:24	18
Energia	13	6	2	5	25:20	14
Băneasa	13	5	2	6	20:31	12
Vult. Carpaților	12	3	5	4	20:24	11
Vult. de Mare	13	3	2	8	17:28	8
L.P.N.	14	2	2	10	12:50	6

CATEGORIA III-a

Seria B

F. C. Național 7
Generala 0

Cu toată munca disperată depusă, Generala a fost zdrobită de F. C. Național cu 7-0 (2-0).

Campionii au fost net superiori și și-au însușit victoria după o dominare perpetuă.

S'au remarcat: Puscașu (cel mai bun de pe teren), Tașulea, Miulescu, Teodorescu, Marin și Mihăilescu.

F. C. Capitala 4
Comro 1

După ce și-a dominat categoric adversarii, Capitala a învins cu 4—1.

Victoria este pe deplin meritată. Capitala a fost net superioară în toate compartimentele. Meritul învinșilor este că au muncit din răsputeri.

Fulger 3
Cotroceni 1

Șoimi 3
Dâmbovița 2

P. T. T. 3
E. F. A. 1

După cum era și normal P.T.T. a reușit să dispună de E.F.A.

Matchul a fost strâns și E.F.A. nu a fost o victimă tocmai ușoară.

CLASAMENTUL CATEGORIEI III-a

Seria B

F. C. Național	16	15	0	1	72:19	30
P. T. T.	14	10	2	2	51:16	22
Fulgerul	15	9	2	4	56:23	20
Capitala	10	8	1	6	33:23	17
Generala	15	8	0	7	29:32	16
Dâmbovița	16	7	0	9	39:33	14
Comro	14	5	0	9	26:42	10
Phenix	14	4	2	8	16:34	10
Șoimii	15	5	0	10	25:59	10
E. F. A.	14	3	3	8	25:47	9
Cotroceni	14	2	0	12	15:60	4

JUNIORI

Sp. Studențesc (jun.) 9
S. E. T. (jun.) 1

Macabi (jun.)
Luceafărul (jun.) forfait

Luceafărul a întârziat și deaceea a pierdut matchul prin forfait.

Jucând amical cu Macabi a terminat la egalitate: 2-2.

Leonida (jun.)
Standard (jun.) forfait

Standard fiind gazdă și neavând alte tricouri decât cele la fel cu ale Leonidei, a pierdut matchul prin forfait.

Jucând amical, Leonida a învins cu 7-4.

Venus (jun.) 3
Colentina (jun.) 1

Metropola (jun.) 2
Rapid (jun.)

Distribuția (jun.) 6
Suter (jun.) 1

Vif. Dacia (jun.) 5
A.C.S.A. (jun.) 2

Marți la „Ciocanu"

Un spectacol promițător Matchul: U.D.R.-Macaby

Merituoasa echipă bucureșteană Macaby a perfectat pentru Marți (Sf. Gheorghe) un match amical cu U. D. R. excelenta echipă din Reșița care n'a pierdut nici un joc în Capitală.

Ambele echipe vor prezenta formațiile complete. Astfel va evolua Pfeillinger, Pop Vasile, Sjielman, Ssipai, Havas, Hofmann, Szika, etc.

Matchul se dispută pe arena Ciocanu începând dela orele 11 dim.

Echipele vor prezenta următoarele formații probabile:

U. D. R.: Pfeillinger; Fodor, Fiat II, Neagrău, Csipaw, Lacatoc.; Micu Zsizsik, Pop Vasile, Spielman, Koenig.

MACABY: Kerkay; Havas, Ccajka, Șie, Kiss, Hecht (Mihalovici); Herman, Szika, Hoffmann, Bărbulescu, Moisescu.

Turneul FERENCVAROS nu mai are loc

De PAȘTI se va disputa Cupa MALAXA?

Am anunțat că pentru Paști se proectează un turneu internațional în care scop urma să fie angajat Ferencvaros.

Până aseară însă, turneul acesta era nesigur și după toate probabilitățile, ba e chiar sigur că Ferencvaros nu va mai juca la București. Mai ales că Duminică joacă în campionat.

In această situație, au început tatonări pentru a se realiza de Paști Cupa Malaxa cu participarea echipelor Venus, Rapid, U.D.R. și Ripensia. Turneul ar urma să aibe loc a doua și a treia zi de Paști.

Cehia a învins Moravia

iar Praga a dispus de Brno cu scoruri identice: 3-1

PRAGA, 21. — In locul matchului cu Ungaria, contramandat, s'a jucat azi întâlnirea Cehia-Moravia.

Cehia a câștigat pe merit cu 3:1 (1:1).

Goalurile învingătorilor au fost marcate de **Iivotka**, **Ludl** și **Kopeck**.

Pentru învinși a înscris **Melka**.

PRAGA—BRNO 3:1 (1:0)

In acelaș timp cu matchul dela Praga, la Brno au jucat selecționatele celor două orașe. Reprezentativa capitalei a câștigat cu 3:1 (1:0) mulțumită punctelor înscrise de **Bradac** (2) și **Bouska**.

Punctul de onoare al gazdelor, ese opera lui **Melka**.

Comunicat

Districtul București face cunoscut că matchul de campionat Olympia-Monitorul Oficial se dispută la 23 Aprilie, ora 16.15 pe arena Venus în deschidere la jocul C. A. M. T.-Juventus.

Se atrage atnția domnilor arbitri M. Petrescu, Caciuc L. și Căpitanu I. să ia act de această modificare.

In match amical

Tricolor Venus a învins Vifor Dristor cu 3-1 (1-0)

Călărași, 21 (prin telefon). — Tricolor Venus din localitate primind vizita Viforului din Silistra a jucat amical cu acesta obținând rezultatul final în favoarea sa.

Negulescu, Apostol și Talani au înscris pentru călărășeni. Deană a marcat pentru învinși.

Convocări

▪ VULTURUL DE MARE convoacă pentru mâine, Marți, 23 Aprilie, ora 4 d. a. următorii jucători în vederea matchului oficial cu Vulturii Carpaților: Vulcan, Hermut, Stănescu, Cercelaru, Gros, Leman, Popescu, Vily, Rafael, Manolescu, Drăghici. Toți trebue să fie prezenți la ora amintită pe terenul A.S.C.A.M. (tramvai 12, 24, 40).

Universitatea-C. A. O. 4-1 (3-0)

Cluj, 21 (prin telefon). — Universitatea și C. A. din Oradea au jucat astăzi amical.

In prezența a peste 1500 spectatori, gazdele au învins cu 4—1 după ce la pauză conduceau cu 3—0.

Punctele au fost înscrise de Izer și Țăranu câte două, iar Raft a marcat pentru orădeni.

Universitatea a jucat foarte bine și frumos și promite mult pentru viitoarele întâlniri.

A condus d. Petre Huniade.

Macaby (Chișinău)-Victoria C. F. R.: 0-0

Chișinău, 21 (prin telefon).— Macaby din localitate s'a întâlnit astăzi amical cu Victoria C. F. R. din Iași. După un match frumos, în care niciuna din echipe n'a reușit să marcheze jocul s'a terminat cu... scandal. Pentru atitudine și joc dur Lvovschi a fost eliminat de pe teren.

ADMIRA și AUSTRIA

învinse în campionatul din Ostmark

VIENA, 21. — Pe stadionul din localitate s'a disputat un program cuplat, în cadrul campionatului de football al regiunei Ostmark. Echipele favorite au câștigat în ambele partide. Rezultatele:

Wacker—Austria 2:0 (0:0)
Rapid—Admira 2:1 (2:0).

In clasament Rapid conduce cu 17 puncte, urmat de Wacker cu 16 și Admira cu 15 puncte.

Rezultate din țară

TIMIȘOARA

C. F. R.—Patria 1-0 (0-0); Banatul—Vulturii 1-1 (1-1); Kadima—Progresul 3-2 (1-1); Politechnica—Fratelia 3-0 (3-0);

BRAD

Mica (jun.)—C. F. R. (Sim. jun.) 3-2 (1-1).

CHIȘINAU

Macaby—Vict. C. F. R. (Iași) 0-0.

CLUJ

Echo—C. A. Cluj 2-1 (2-1); Muncitorul—UEC (jun.) 2-0 (1-0); Napoca—Mănăștur 3-3 (3-1); Victoria (jun.)—C. F. R. (jun.) 6-0 (1-0).

ARAD

Onoare

Astra—Tricolor 3-1 (1-1); Restul jocurilor amânate.

C I C L I S M

Cele trei manifestări de ieri au însemnat tot atâtea triumfuri

Feordeanu, Dragomir și Diaconu au câștigat cele 3 probe

Frumoasă zi pentru ciclism. Ce le 3 curse desfășurate, au cunoscut un mare succes din toate punctele de vedere. Curse disputate, regii bune, alergători numeroși, iată, în tr'un cuvânt ce au fost cursele de eri.

BUCUR FEORDEANU A CAȘTIGAT DETAȘAT HANDICAPUL I. MOCIORNIȚA

Prima cursă de fond, regizată de gruparea Aspim, pe șoseaua București-Oltenița-București— în total 120 km., a revenit — în lipsa lui Tudose, care a suferit Sâmbătă seara un accident — lui Bucur Feordeanu.

Aspimistul a făcut o cursă magnifică, poate cea mai bună din cariera sa. A mers excelent pe a doua parte a parcursului, câștigând și handicapul dat categoriilor inferioare, plus 7 minute.

Feodoreanu este într'o formă foarte bună. Cu o tactică specială Bucur, deși și-a dozat eforturile pe prima parte a parcursului, în cea de-a doua a mers uluitor. Fără să exagerăm, putem spune că Feordeanu este un demn urmaș al lui Tudose. O cursă mare a mai făcut și alergătorul din categoria III-a Ilie Niculae. A mers foarte bine, fiind revelația cursei. Din parte-ne toate felicitările.

CUM S'A DESFAȘURAT CURSA

Plecarea a fost luată de 16 alergători. La ora 8 4 alergători din categoria III pornesc primi. La ora 8.5 categoria II-a pornește spre Oltenița iar la ora 8.8 alergători de categoria I-a pornesc și ei spre acelaș punct. Dela startul probei lipsesc Tudose, Chicomban și Mazilu. Hapciuc trage puternic plutonul după, ieșind primul pe poarta Velodromului. Până în comuna Popești, categoria I-a merge compactă. Pierre Verone, rămâne la km 7 dela plecare.

Hapciuc trage puternic urmat de Grigoriu și Feordeanu.

In categoria II-a a rămas Victor Ioniță și Bulgaru cari au prins pe Niculae Ilie din categoria III-a.

La km. 28, categoria II-a trece la 37 minute dela plecare, iar categoria I-a după 40 de minute dela plecarea depe Velodrom. Hapciuc invită pe ceilalți colegi din pluton la trenă. Grigoriu și Feordeanu caută să evadeze însă Hapciuc și Șandru prind plasa. In comuna Șoldanu după 40 km dela plecare, trec în această ordine următorii alergători: N. Ilie și V. Ioniță după 1 oră 14 min. și 37 sec. dela plecare, Bulgaru la 1 oră 20 minute și 37 sec., iar cat. I-a — Hapciuc, Grigoriu, Feordeanu și Norhadian după 1 oră și 13 minute dela plecare.

In Oltenița rurală este o porțiune cu piatră. Grigoriu și Feordeanu profită de acest fapt și trag puternic. Hapciuc și Cristea rămân. La Oltenița intră primul Victor Ioniță la ora 9.51, odată cu Ilie Niculae. Victor Ioniță câștigă cravata donată de d. I. Juvara. La ora 9.55, Grigoriu și Feordeanu sosesc la Castelul cu apă (Oltenița). Cristea intră în Oltenița după 4 min. 45 sec. dela primul sosit.

Urmează apoi: Lazăr Pavel și Ciorobea la 5 minute. Hapciuc — care între timp a suferit o pană de frână, după 6 minute.

La eșirea din Oltenița, Grigoriu rămâne pentru o pană de rotrapă. Feordeanu îl așteaptă însă Grigoriu, are o nouă pană. Feordeanu nu mai poate să aștepte. După 90 km dela plecare Feordeanu a câștigat 4 minute și 32 sec.

Sandu prinde pe Bulgaru și merg împreună. Grigoriu, Ciorobea, Hapciuc, V. Ioniță și N. Ilie merg destul de bine în pluton.

In acest timp, Feordeanu merge foarte bine, merge cu o medie orară de 38 la oră. Cu toate acestea, nu vădește oboseală.

La ora 11.48 minute și 27 secunde în uralele spectatorilor depe Velodrom, Bucur Feordeanu sosește primul, câștigând totdeodată și „Handicapul I. Mociornița".

IATA ORDINEA SOSIRII PE VELODROM

1. BUCUR FEORDEANU (Aspin) a parcurs 120 km în 3 ore, 47 minute, 27 secunde cu o medie orară de 35 km la oră. 2) Victor Ioniță la 7 minute. 3) Ciorobea Al., acelaș timp. 4) Gh. Hapciuc acelaș timp. 5) Niculae Ilie acelaș timp. 6) Grigoriu C-tin (Aspin). 7) Cristea Ion (P. B.) 8) Radu Gh. (M). 9) Lazăr Pavel (M).

DRAGOMIR A INVINS PE

GIORDANI LA VITEZA

Cea de a doua probă ciclistă a zilei, s'a consacrat pe Velodromul dela Bellu.

In regia F. R. C.-ului, cursele care au contat ca selecționare în vederea Balcaniadei, au cunoscut un succes deplin, atât din punct de vedere al comportărei alergătorilor cât și al publicului care a asistat

BUCUR FEORDEANU

în număr destul de mare la desfășurarea probelor. Reuniunea inaugurală a sezonului ne-a furnizat și o surpriză. Infrângerea lui Giordani la viteză în finală din partea lui Dragomir ca și a lui Stainhord în sferturi de finală din partea lui Barta.

Demi-fondul a fost câștigat de Steinhardt (o nouă surpriză). Dragomir pe de o parte obosit dela proba de viteză — pe dealtă parte, având o tactică greșită, n'a putut ocupa decât locul 2.

Mulțumitor a mers Barta, Andreescu și M. Niculescu. La fel și Beckman. Tănase promite mult.

IATA REZULTATELE

1) Dragomin. 2) Giordani. 3) Beckman (M). 4) Barta (Aspin). 5) M. Niculescu (V. D.).

DEMI-FOND 30 TURE

1) Steinhardt (Aspin) 27 puncte. 2) Dragomir (M) 14 puncte. 3) Tănase Nic. (Acsa) 8 puncte.

DIACONU ȘT. INVINGATOR IN „CURSA FLORIILOR"

Cursa de fond rezervată începătorilor a cunoscut deasemenia un frumos succes.

Cupa și implicit cursa a revenit tinerei speranțe Diaconu St. (Aspin) care a parcurs distanța de 47 km (Buc-Titu) 1 oră și 16 sec.

CLASAMENT

1) Diaconu St. (Aspin) 1 oră 16 min. 2) Părăianu M. (S) 1 oră 18 min. 3) Anton I. (V. C. R) 1 oră 18,20. 4) Mesoraș V (P. B) 1 oră 20 min. 5) Bragamini (P. Buc.) 6) Dragomir D (Aspin). 7) Stănescu M (S). 8) Al. Dobrin (S.)

In numărul de mâine vom reveni, ocupându-ne de comportarea alergătorilor.

— Sprint —

PING-PONG

La sfârșit de sezon

Un clasament al primilor „10" jucători bucureșteni de ping-pong

Tradiția cere ca la fiecare sfârșit de sezon să se intocmească clasamente ale jucătorilor din fiecare sport. Ne conformăm și noi acestei tradiții încercând să schițăm un clasament al primilor „10" jucători bucureșteni de ping-pong. In acest sezon clasa jucătorilor bucureșteni a fost mult superioară celor din provincie locurile de frunte fiind ocupate totdeauna de bucureșteni.

NAUMESCU UN CAMPION IN CARE SE PUN MARI SPERANTE

Locul întâi este ocupat pe drept cuvânt de campionul național Nicu Naumescu un jucător cu un joc complet.

Deși într'un timp Naumescu deziluzionase pe cunoscători prin slabele partide datorite în mare parte condiției fizice totuși și-a revenit și campionatele naționale au găsit un om în formă capabil de mari performanțe.

1. Naumescu; 2. Vladone; 3. Schapira; 4. Hagi Vasiliu; 5. Wieder; 6. D. Mihalovici; 7. M. Cohn; 8. Lucianu; 9. J. Herșcovici; 10. I. Marcovici.

Victor Vladone, al doilea clasat, a înregistrat în acest sezon performanțe frumoase deși îmbrăca haina militară. A fost singurul care l-a „încuiat" pe Naumescu și cu puțin noroc ar fi câștigat și campionatul național. Se pare că „Vicky" își revine la forma de odinioară.

Mircea Schapira, a deziluzionat tocmai când se așteptau lucruri mari dela dânsul. Totuși dânsul este de o clasă egală cu primii doi și numai unele slabe performanțe ne-au îndrituit să-l clasificăm la acest loc.

In locul 4 găsim pe **Hagi Vasiliu** un jucător definitiv de mare valoare, a început slab prin a sfârși tare și merită cu prisosință acest loc.

Tânăra speranță **Wieder** ocupă locul 5 în urma unor jucători de valoare europeană, a reușit și performanțe bune și performanțe slabe așa că...

Ocupantul locului 6 este D. Mihalovici, un „stângaciu" de mare valoare.

Locurile 7, 8 și 9 sunt ocupate de juniorii Marian Cohn, Ionel Lucianu și Jack Herșcovici care s'au comportat frumos în acest sezon.

„Lanterna roșie" este deținută de I. Marcovici un vechiu jucător care s'a menținut la nivelul performanțelor din trecut.

Am încercat să stabilim acest clasament după criterii libere așa că discuțiile în jurul lui rămân deschise.

SPORTURI DE IARNA

Organizarea Cupei BUCEGILOR și kilometrul lansat sunt pusă la punct

D. B. B. Assan organizatorul competițiuni de a doua zi de Paști ține să asigure și în acest an clasicei curse cel mai desăvârșit succes.

Pentru punerea la punct a acestui concurs s'au luat toate măsurile, pista a fost măsurată iar Duminica ea va fi marcată. Tot Duminică se vor trage la sorți numerile de start. Amănunt interesant, înscrierile se primesc numai până Miercuri 24 Aprilie ora 9 pe adresa: Ski Clubului București, Luterană 3.

Se prevede afluență de spectatori.

Ca în fiecare an, Cupa Bucegilor va strânge la Omul numeroși pasionați ai skiului.

Adăpostul T. C. R. dela Vf. Omul va fi rezervat numai concurenților, amatorii care vor să urmărească peripețiile cursei pot găsi adăpost la Casa A. D. M. I. R. dela Babele, casa S. K. V. dela Mălăești, Casa Gărzii Palatului de pe Piatra Arsă și Casa Brav de pe Jepi. Incercarea de stabilire a unui record pe kilometru lansat pasionează pe skieurii noștri și încercarea care se va organiza pe Valea Obârșia în prima zi de Paști este așteptată cu un deosebit interes de toți cei ce se ocupă de ski.

La ultimul antrenament, TOMA BOERESCU (I. A. R.) și-a fracturat piciorul

Brașov, 21. — La ultimul antrenament înaintea Cupei Bucegilor, asul I. A. R.-ului, Toma Boerescu, a suferit un grav accident, fracturându-și tibia. De menționat că este a doua fractură pe care o suferă acest excelent skieur în interval de doi ani.

In urma acestui accident, I. A. R. va fi reprezentat în Cupa Bucegilor: I. Covaci, I. Cajovariu, A. Mândru.

Mâine se desfășoară Slalomul Ski Clubului București

Prima competițiune din cadrul săptămânii skiului de primăvară, slalomul Ski Clubului București pentru Cupa Wovu Assan se desfășoară mâine dimineața pe „Șistoacă lui Filică".

Incercarea Ski Clubului București de a promova competițiunile de primăvară merită să fie subliniată iar cluburile și skieurii au datoria s'o încurajeze.

Cupa Wovu Assan este o competițiune intercluburi care mâine se dispută pentru a treia oară.

Lupta se anunță aprigă. Puștii dela As. Sp. a Municipiului Brașov care dețin trofeul vor avea să se lupte cu puternicul team al I. A. R.-ului și cel al Clubului Turistic Brașov. Disputa după cum se vede se va da între brașoveni care au rămas incontestabil maeștrii skiului românesc.

Individual lupta se anunță și mai aprigă câteva nume se impun: Const. Ciocoiu, Gh. Covacsy, Gott A. Munteanu, V. Sulică, Roth iată câțiva din cei care mâine pot avea șanse să cucerească primul loc.

Inscrierile se închid astă seară la cabana S. K. V. startul cursei se va da la ora 8 dimineața.

VOLLEY BASKET-BALL

Echipele nu s'au pus încă la punct și deaceia unele matchuri nu au corespuns așteptărilor

Hai Hai a stabilit performanța zilei, dispunând de Aurora O.C.B.

In ciuda norilor amenințători ce au acoperit cerul eri dimineață, scuturându-se chiar de câteva ori, etapa II-a a campionatului districtual, a avuta o desfășurare normală. E drept că nu toate echipele s'au prezentat la start, înregistrându-se câteva forfaituri, însă numărul matchurilor fiind destul de mare, ele au fost neobservate.

Din punct de vedere al spectacolului, puține matchuri au corespuns, grupările neavând timpul suficient pentru a-și pune la punct echipele și mai ales la basket-ball condiția fizică. Dar dacă aceste matchuri nu au satisfăcut pe cei mai pretențioși, ele au plăcut totuși fiind antrenante. In plus simplul fapt că iarăși se juca în aer liber, a adus un ce care a făcut ca nici unul din spectatori să plece regretând deplasarea pe unul din terenurile de joc.

Un punct mai trist în desfășurarea etapei a fost neglijența, nu știm a cui, de a nu aduce foile de arbitraj pe teren.

Deasemenea prezența arbitrilor la matchurile care au fost delegați a fost o problemă care uneori s'a rezolvat greu, iar alteori a fost imposibil de deslegat, astfel că unele matchuri au fost amânate.

Trecând în revistă o parte din rezultate, observăm puține surprize. Prima și cea mai mare a fost făcută de Hai Hai, care cu mult suflet și tact a reușit să învingă pe Aurora, socotită ca cea mai bună echipă femenină.

Volley, prima categorie Venus, într'o formă slabă și lipsit de un titular a cedat Sportului Studențesc la care a jucat, destul de slab, și Fălcoianu. Av. Sportiv a reușit o perferomanță bună, căci fără Țetu a dispus de Aurora O.C.B.

Iată cele mai interesante matchuri:

VOLLEY-BALL FEMENIN
Categoria I-a

HAI HAI-AURORA O.C.B., 15-12; 8-15; 15-5

Hai Hai, jucând ca în zilele de.. glorie, a reuși o performanță mare și când spunem aceasa nu ne gândim numai la rezultat, ci mai mult la maniera în care l-au obținut. Intr'adevăr echipa alb-corai a jucat eri minunat, cu pase, cu bombe, cu numeroase mingii scoase din fund și mai ales cu calm.

Deci victoria nu este nici pe departe un accident, ci rezultarul unei minuțioase pregătiri.

SP. STUDENȚESC-E.F.A., 15-12; 15-3

„Universitarele" au arătat, în două trei faze, că poate juca foarte bine. Eri au fost însă departe de a arăta adevărata valoare, jucând fără interes. Au câștigat fiindcă au făcut un joc ofensiv că nu a dat posibilitate nouei promovate E.F.A., decât să se apere.

BONAPARTE-RADU VODA, 15-4; 15-6

Fără să joace bine, Bonaparte a dispus de un Radu Vodă căruia i-au lipsit mult. Ne așteptam la o comportare mai bună dela Radu Vodă și fiindcă deabia a debutat eri, o mai așteptăm.

VOLLEY-BALL CATEGORIA I MASCULINA

SP. STUDENȚESC-VENUS 15-8; 15-14

Sp. Studențesc, deși a jucat întărit cu Fălcoianu nu a „mers". Noroc că Venus nu l-a întrecut făcând greșeli multe și în situații hotăritoare. Astfel în setul al doilea deși au condus cu 10-10, „negrii" au pierdut copilărește.

AV. SPORTIV-AURORA O.C.B.

Av. Sportiv a reușit un mic tur de forță căci deși a jucat în cinci (fără Țetu), a reușit să dispună ce-i drept greu, de Aurora O.C.B., care venise cu echipa cea mai bună.

Prin acest rezultat, Av. Sportiv poate fi socotit ca un adversar dificil pentru oricare echipă a categoriei.

BONAPARTE-MACABI 15-4; 15-10

Bonapartiștii au câștigat eri ușor. In ce privește siguranța lor în câștigarea campionatului, suntem de părere să fie mai puțin optimiști. Să nu uite povestea din cupele de iarnă.

V.S.C.-C.F.R., 15-10; 12-15; 16-14

Un match echilibrat câștigat la limită de V.S.C., care a avut trăgătorii mai siguri, dar cu bombe mai puțin tari.

BASKET-BALL CATEGORIA I

SP. STUDENȚESC-AURORA O.C.B., 42-23 (17-12)

Campionii naționali au jucat slab. Nu au avut condiție fizică, de altfel nici adversarul, dar nici coș nu au avut. A câștigat fiindcă s'au mai găsit printre ei câțiva care nu uitaseră totul. Aurora a jucat ca de obiceiu; fără nici o noimă, totul la voia întâmplării și mai ales deslânat.

C.F.R.-E.F.A., 32-23

Joc iute după stilul obișnuit al echipelor. Pentru a nu se crede altfel amintim că E.F.A., a jucat ca în ultimele matchuri din sală și nic de cum ca în toamnă.

Mai preciși și cu o apărare care a ajutat regulat înaintarea „feroviarii" au câștigat.

BONAPARTE-V. DACIA 86-24 (46-15)

Locul la categoria I-a le-a fost dăruit Viforiștilor cu multă dărnicie de Comitetul Federal. Acest comitet ar fi trebuit să facă, însă, un mic efort în plus și să le dăruiască și o echipă cu care să facă față adversarilor.

V.S.C.-JUVENTUS, 43-29

Pe teren a câștigat V.S.C.-ul, dar o mică greșeală de a introduce pentru un minut un jucător ce nu era trecut pe foaia de arbitraj, va da match câștigat Juventusului la masa verde. V.S.C. trebuia să fie ceva mai atent și să țină seama că Juventus nu poate fi învins la... masa verde.

Pe mâine categoriile inferioare. Iată acum o parte din rezultatele tehnice:

VOLLEY-BALL FEMENIN
CATEGORIA I-a

Hai Hai-Aurora O.C.B., 15-12; 8-15; 15-5.
Sp. Studențesc-E.F.A., 15-12; 15-3.
Bonaparte-Radu Vodă, 15-4; 15-6.
Start Club-Caraiman, nedisputat

CATEGORIA II-a

Start Club-Aurora B., nedisputat.
Vif. Dacia B.-Bonaparte B., 15-8, 15-8.
St. Român I-Cometa, 15-0; 15-0 (forfait).
Vif. Dacia A.-Fortuna 1940, 15-5; 15-5.
Delavrancea B.-Caraiman B, 15-0; 15-0 (forfait).

CATEGORIA I-a
VOLLEY-BALL MASCULIN

Sp. Studențesc-Venus, 15-10, 15-14.
Av. Sportiv-Aurora O.C.B., 14-16; 15-13; 15-11.
Bonaparte-Macabi, 15-4; 15-10.
V.S.C.-C.F.R., 15-10; 12-15; 16-14

REZERVE

Sp. Studențesc-Venus, 15-6; 15-14.
V.S.C.-C.F.R., 15-8; 12-15; 16-14.
Macabi-Bonaparte, 15-0; 15-0 (forfait)

CATEGORIA II-a

Monitorul Oficial-Delavrancea, 16-14; 15-13.

BASKET-BALL
CATEGORIA I-a

Sp. Studențesc-Aurora O.C.B., 42-23 (17-12).
C.F.R.-E.F.A., 32-23
Bonaparte-V Dacia, 36-24 (42-15)
V.S.C.-C.F.R., 42-29.

REZERVE

Sp. Studențesc-Aurora O C B., 47-11 (29-3).
E.F.A.-C.F.R., 15-13 (12-0).
V.S.C.-Juventus, 32-26.

CATEGORIA II-a

Venus-Macabi, 42-14 (26-6).
Caraiman-Pebe, 31-29.
A.C.T.-Energia, 21-20.

— gen —

Prin ochiuri de plasă

● Florin Brătescu, cunoscutul polisportiv, a isbutit ieri o performanță excepțională.

A împlinit 29 de ani, și-a serbat ziua numelui și a jucat trei matchuri: unul de rugby, unul de baskettball și unul de volleyball, fiind cel mai bun de pe teren.

O performanță frumoasă, desigur. Dar cân da mai avut timp să-și serbeze aniversările?

HAND-BALL

Reprezentativa Capitalei va juca de Sf. Paști la Brăila și Galați

In dorința de a face o cât mai mare și frumoasă propagandă jocului de hand-ball, Federația Română de Hand-ball, a luat contact cu diferite centre sportive din provincie și a reușit să perfecteze un match la Brăila și altul la Galați.

Astfel în prima zi de Paște, reprezentativa Capitalei, va juca în deschidere la matchul de foot-ball Rapid-F. C. Brăila.

Adversarul bucureștenilor sunt aproape toți jucătorii echipei „Industria Sârmei", care vor da majoritatea elementelor ce formează reprezentativa Brăilei.

In a doua zi de Paști, o combinată a acestor formațiuni, vor face prima demonstrație de hand-ball la Galați.

Avem ferma credință că, propaganda și munca ce dupn iubitorii acestui nou sport, va aduce în cel mai scurt timp la succesul dorit.

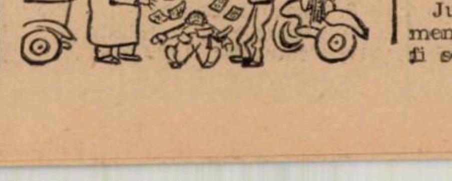

Comunicat

In vederea formării echipei reprezentative a capitalei, ce urmează a juca la Brăila și Galați. — Liga Muntenia — face cunoscut că Marți 23 Aprilie sunt obligate a se prezenta pe Velodrom 1 aora 16, jucătorii notați mai jos, din următoarele grupări:

C. F. R.: Calistrat, Drăgan E., Teodorescu Leon, Boldiș, Andronache, Herold, Covaci, Tudor I. și Cârlig.

Vif. Dacia: Niculescu M., Cociu I și II, Lăpușan, Comănescu, Dionisie și Nichifor.

V. S. C.: Prunescu, Popescu P., Ghiorghiade, Marinescu D., Sultănescu și Udenio.

I. P. P.: Petrescu Gică, Tipărescu și Andrieș.

Turnvereiu: Filotti, **Galter** și Hahn.

Jucătorii vor veni cu echipament. Acei cari vor absenta vor fi sever sancționați.

CROSS-COUNTRY

Crossul C.F.R-ului a stârnit o nouă rivalitate: Radu Ioniță — Ahmet Suliman

Cupa lt. Sfetescu a revenit Victoriei

Insemnări

După două Duminici, în care ploaia a decis, fără să ne mai întrebe, amânări, pe care în curând le vom socoti renunțări, a venit în sfârșit ziua de ieri, când într'un alt colț de București și 'n regia unei alte grupări, s'a disputat crossul pentru cupa Lt. Sfetescu, regretatul animator al alergărilor de altădată.

Prețuim cum se cuvine grija continuă a St. Român de a călăuzi pașii atleților noștri. De altfel cupa Mărăscu, al cărei regulament naște atâtea discuții — ca urmând să coboare în Cupa Carol — e o dovadă elocventă a acestei politici de înviorare a mișcării noastre atletice.

Deopotrivă însă trebue să lăudăm bunăvoința C. F. R.-ului, bună gazdă și demnă organizatoare. N'am voi să dăm nume. Și nu atât pentrucă fugim de genul de reclamă nepotrivit unui cotidian sportiv, cât pentru credința că oamenii harnici sunt mulțumiți cu rezultatele de pe teren, nu de rândurile din gazete...

Ne-a durut însă starea pistei din jurul terenului de foot-ball. Gătită de pietriș, sgura geme și imploră sfioasă dreptul la viață. Nădăjduim că această pistă, care alături de aceea a Anefului și a Velodromului sunt singurele capabile să primească atleții unei Dumineci de concurs, va fi în curând pista pe care, odată într'o pauză de match s'a alergat o ștafetă și un steeple care au plăcut și pasionat.

Crossul de ieri a fost crossul Florilor. Cerul și-a alungat tristețile strânse într'un început de nestatornică primăvară, în timp ce caisii înfloriți, suiți pe garduri, urmăreau cu nesaț goana acestei tinereți, care parcă fugea după fericire.

Era atât de pitoresc drumul peste câmp și printre alei, că-ți venea să poposești contemplativ sub crengi. Dar aceasta e reflecția spectatorului, pe care alergătorul în chiloți, tricou și visând locul întâi nu și-o poate insuși.

Îndeosebi, voesc să amintesc aci, câteva prezențe și cunoștințe din lumea noastră atletică. De pildă aceea a d-lui Răducanu venit de câteva zile dela Tg.-Mureș, unde a reușit să insufle dorinți atletice ajutat de d. maior Bodea, unul din primii noștri campioni balcanici. Liga de acolo proectează organizarea unui concurs la care să participe atleți din Blaj, Dumbrăveni și alte orașe. Dar ca și în alte părți, fondurile lipsesc și se știe, entuziasmul nu poate fi asemeni toiagului lui Moise.

Pentru sine și pentru Stadiu a alergat șase kilometri, Fr. Nemeș. Și dacă n'a ieșit decât al doisprezecelea, nu înseamnă că nu-i mulțumit. Wooderson se clasează în crossuri mai prost, dar recordurile lui mondiale au fost și sunt încă, mult râvnite.

Despre Ahmet Suliman am voi să punem o vorbă bună, dar nu știm cum, căci cel la care trebue să ajungă e d. col. Sidorovici, comandantul Străjii Țării. Ceeace speră Ahmet e libertatea câtorva ore de antrenament. Și desigur d. col. Sidorovici nu i le va refuza, căci Ahmet nu-i numai un servitor al d-sale cu devotamentul lui Ali din poveste, ci și un bun atlet...

Într'adevăr Radu a luptat eri, cot la cot, cu un Ahmet care parcă împrumutase ceva din energia absentului Dinu Cristea. Mergeau în același ritm, cu corpurile lipite, cu aceiași respirație.

O nedespărțită, dar tăcută prietenie, care la câteva sute de metri de sosire a devenit ceartă și a dăruit un învingător.

Uitam să vă spunem că Radu Ioniță e hotărît să facă ciclism. La îndemnarea noastră dacă își are tot așa de ușor asigurat locul în națională, am primit un da decis. Firește nu va uita atletismul și nici ducfurile cu Dinu.

— Voiu face și ciclism și atletism.

— Dar dacă într'o zi sunt programate, și încă la aceiași oră, o reuniune ciclistă și una de cross? vrea să știe cu tot dinadinsul cineva. Ce vei face? Unde te vei duce?

Răspunsul l-a dat o voce anonimă:

— Ce atâta filozofie? În ziua aceea se va duce la ciclo-cross.

Traseul a fost pitoresc. Începătorii au trecut chiar pe la terenul Belvedere și se spune că pasionații de foot-ball au pierdut acolo minute prețioase.

Camioneta noastră, a celor ce urmăresc cursa, ne-a amintit zilele frumoase ale excursiilor, purtându-ne până departe, în vânt, și mireazmă de primăvară, de-alungul Dâmboviței, pe la moara Ciurei și mai sus. Însoțeam în gând tinerețea care se frământa plină de elan la câțiva pași de noi. Trăiam, alături de ei, emoții puerile, simple, dar atât de dragi cetățeanului îmbâcsit de obișnuit și mecanic.

Crossul Florilor...

Crossul unei dimineți minunate, cu zi de primăvară proaspătă, cu dinții albi ai caișilor, râzând spre cerul, care binecuvânta înfrățirea dintre natură și om...

Gil.

Filmul curselor

Cele două probe din program au un istoric prea bogat.

Câștigătorii au început să-și arate drepturile lor inalienabile încă dela plecare.

Și totuși, nu a fost departe ca leaderul cursei de categoria I și II să-și vadă numai la 200 m. de sosire dărâmat castelul de fildeș al victoriei în care se instaurase calm și ironic.

E vorba de asediul dat de stadistul Ahmet Suliman contra lui Radu Ioniță.

Dar... eternul dar, armele stadistului n'au fost din cele mai moderne.

N'a sesizat la timp avantajul pe care și l-ar fi putut creia cu vreo câteva sute de metri înainte de sosire.

Dar acest divertisment spectacular a fost la sfârșitul cursei.

Începutul a fost printr'o conducere autoritară din partea lui Radu Ioniță urmat ca o umbră de Ahmet Sulinman.

In urmă un pluton de o serioasă consistență este dirijat de ceferistul Tudor care ieri a pozat ca o speranță a crossului.

Și pentru că veni vorba de laude este păcat să trecem cu vederea talentel lui Tănase dela Leonida.

Iar cea de a doua remarcă este participarea lui Francisc Nemeș, care deși nu-i specialist în acest soiu de curse, a sfârșit cursa în condițiuni admirabil, care ca ultim protocol a încheiat-o cu un sprint de 400 m.

Obișnuință, ce vreți...

Și cam astfel s'a consumat toată cursa care a sfârșit, după cum am arătat mai sus, cu victoria ceferistului Radu Ioniță spre satisfacția gazdelor și mai ales a d-lui ing. Virgil Ionescu, șeful depoului vagoane- București--Grivița care a ținut să onoreze cu prezența d-sale această întâlnire.

In cursa doua, adică cea a începătorilor — a „cârlanilor" cum le spunea glumeț un oficial — și a categoriei III lucrurile s'au petrecut cam după acelaș tipic.

Soare dela Victoria conduce, lăsând impresia că nu poate pierde. Și ne-a lăsat această impresie mai bine de jumătate din cursă, numai că Brașoveanu ne lămurește.

In urmă, Dumitru Gheorghe și N. Nicolae susțin alura pe tot traseul, la care se adaugă și cupiul Bădescu și Minculescu.

Și așa finalul nostru se încheie cu nelipsitul „end".

Ba încă ceva: d-nii Aurel Ștefănescu și Stoian oficiali ad-interim și-au trecut ieri examenul cu succes.

REZULTATELE TEHNICE

Categoriile I și II

1. Radu Ioniță (C.F.R.) 15 m. 25 s. 5.
2. Ahmet Suliman (St. Rom).
3. Teodosiu V. (St. Rom).
4. B. Tărtăreanu (St. R.).
5. Badea Gh. (St. R.).
6. Râșnoveanu (Venus).
7. Todiriu (Victoria).
8. Tănase (Leonida).
9. Roșu (Leonida).
10. Zamfirescu (C.F.R.).
11. Nemeș Fr. (St. R.).
12. Bulligescu (C.F.R.).
13. Stoica T. (Leonida).
14. Cunetti (Leonida).
15. Manu (C.F.R.).
16. Paicu (C.F.R.).
17. Tucă (Leonida).

CLASAMENTUL

1. St. Rom. 2+ 4+ 5+ 6=17 p.
2. C. F. R. 1+ 3+11+13=28 p.
3. Leonida 9+10+14+15=38 p.

INCEPATORI

1. Brașoveanu (Victoria) 12 m. 48 s.
2. Dumitru Gh. (St. Rom).
3. N. Nicolae (Victoria).
4. Ruiu (Victoria).
5. Marinescu (C.F.R.).
6. Dumitrescu P. (St. R.).
7. Niculescu Al. (ind.).
8. Zamfirescu Gh. (C.F.R.).
9. Bănică Ion (C.F.R.).
10. Teodor Ion (C.F.R.).
11. Sandu T. (Venus).
12. Dragu Emil (C.F.R.).
13. Vâlcu Gh. (C.F.R.).
13. Eguros Gh.
14. Creteanu (St. R.).
15. Șerban (C.F.R.).
16. Matei Ludwig (Venus).
17. Fierăru Mihai (C.F.R.).
18. Moldoveanu (C.F.R.).
19. Martinaș (Victoria).
20. Georgescu (ind.).
21. Dumitrescu Gh. (St. R.).

CLASAMENTUL

1. Victoria 1+3+ 4+20=28 p.
2. C. F. R. 5+8+ 9+10=32 p.
3. St. Rom. 2+6+15+22=45 p.

CATEGORIA III-a

1. Brădescu (Victoria) 12 m. 47 s. 5.
2. Soare (Victoria).
3. Minculescu (Victoria).
4. Francisc (Leonida).
5. Șerbănescu (Victoria).
6. Manu Licurg (C.F.R.).
7. Doru Dragomir (Venus).
8. Marinescu (Victoria).
9. Cioacă Vasile (Venus).
10. Simionescu (Victoria).
11. Vlaicu (C.F.R.).

CLASAMENTUL

1. Victoria 11 puncte.
2. C. F. R.
3. Venus.
4. Leonida.

TENNIS

Campionatul străjeresc de tennis care începe azi pe terenurile A. S. Politechnica a fost dotat cu cupa „Ing. V. Chiru"

Azi se desfășoară pe terenurile și în organizarea A. S. Politechnica, primul campionat străjeresc de tennis pe anul 1940. Acestui concurs i se prevede o frumoasă desfășurare.

Concursul va fi dotat cu o splendidă cupă, care poartă numele inginerului V. Chiru. S'au înscris până în prezent numeroși străjeri și se contează pe o numeroasă asistență.

Ultimele înscrieri se primesc mâine la sediu, până la ora 12, când se va face tragerea la sorți.

Concursul începe la ora 16 pe două terenuri.

Terenurile A. S. Politechnica sunt situate pe Splaiul Independenței, vis-à-vis de arena Venus.

AUTOMOBILISM

La o săptămână de „Mille Miglia"

PETRE CRISTEA a abandonat ideia deplasări la BRESCIA

Cauzele: obținerea prea târzie a pașaportului și restricțiuni neprevăzute

Încă de acum câteva luni, unii dintre automobiliștii români și-au manifestat intenția de a participa la marea alergare italiană „Mille Miglia" care se va disputa Duminica viitoare pe circuitul Brescia-Roma-Brescia, totalizând 1470 km.

PETRE CRISTEA

Intrecerea cu caracter internațional a atras în anii în cari s'a ținut, o serie de alergători de necontestată valoare și datorită acestui lucru, performanțele realizate în anii din urmă sunt cu adevărat uluitoare. S'au verificat valori, s'au confirmat ași.

Anul acesta alergarea suscită un și mai mare interes din cauză că mai toate celelalte întreceri internaționale au fost anulate și activitatea redusă la minimum. Nu trebuie deci să mire faptul că cei mai mulți piloți de valoare și-au propus să se deplaseze la Brescia spre a lua plecarea în alergarea de Duminica viitoare.

Automobiliștii români au făcut acelaș lucru și la un moment dat se părea că vor face deplasarea 4 echipaje conduse de: Petre Cristea, ing. Ioan Calcianu, dr. Titu Manicatide și Ladislau Fabiny.

Dar, ing. Calcianu nu are mașină, Ladislau Fabiny nu a obținut dreptul de a trece frontiera și dr. Manicatide este reținut. In felul acesta și formula unei echipe Petre Cristea-Ladislau Fabiny, care se propusese la un moment dat a căzut și Petre Cristea a trebuit să se gândească, în ultimul minut, la un alt partener.

Acesta fusese găsit în persoana d-lui ing. Petre Carp care se află acum în Italia. Dar, după ce lucrurile se aranjaseră, automobilistul nostru a pierdut timp prețios cu obținerea pașaportului și, pe deasupra, după ce se pregătise să transporte 800 litri benzină spre a scăpa de prețurile prohibitive din Italia, a fost înștiințat că nu-i va fi permisă trecerea acestei cantități de combustibil în Italia decât după achitarea taxelor vamale.

In situația aceasta Cristea nu a mai insistat asupra proectului și a renunțat la deplasare.

Un concurs de viteză pe distanța Bucureşti - Sibiu - Bucureşti

Ideia se datorește inițiativei particulare

D-nii maior Caton Georgescu și Marcel Dahon, vechi practicanți ai automobilismului au supus și Automobil Clubul Regal Român a fost — în principiu — de acord, proectul organizării unei competițiuni de viteză pe distanța Bucureşti-Sibiu-Bucureşti

Dat fiindcă, an cu an, distanța competițiunei va crește, tinzând spre un înconjur al țării, proba va fi intitulată, dela început, „Turul României".

Competițiunea va fi deschisă trăsurilor de turism și sport iar regulamentul ei urmează să formeze subiectul unei ședințe special întrunită.

Moto Clubul din Brașov va organiza o competițiune pe 1000 km

Intrecerea se va ține în ziua de 29 Iunie

Din Brașov primim veşti îmbucurătoare. Conducătorii Moto Clubului de acolo nu vor să lase să lâncezească activitatea automobilistă dela noi și cu elanul cu care au pornit la înfăptuirea „Marelui Premiu al orașului Brașov", au pus pe tapet un proect menit să producă revirimentul dorit în rândul automobiliștilor cari nu au primit consacrarea publică.

Moto Clubul din Brașov și-a propus să organizeze o competițiune de rezistență cu medii orare ridicate, pe distanță de 1.000 km.

Intrucât intenția inițiatorilor este de a treduce în fapt acest proect, mai marii grupărei brașovene au și purces la lucru și în puține zile regulamentul competițiunei va fi supus aprobării comitetului de conducere al grupării

Putem anunța pe cei interesați că, în linii generale, este vorba de un concurs rapid deschis trăsurilor de turism și sport și care se va desfășura numai pe șosele asfaltate.

In ce privește data, s'a căzut de acord asupra zilei de 29 Iunie.

BOX

Campionatele României de amatori au luat sfârșit

Reuniunea finalelor s'a desfășurat în fața unui public select. Au triumfat toți concurenții indicați de noi

La sala „Inainte" sub patronajul de onoare al d-lui George Al. Plagiano, președintele U. F. S. R.-ului și în prezența unei selecte asistențe, s'au consumat aseară probele finale ale campionatelor naționale de amatori.

Spațiul neîngăduindu-ne să insistăm asupra amănuntelor trecem direct la desfășurarea matchurilor, făgăduind să revenim. . . .

PRIMUL TITLU A REVENIT LUI ION CHIRIAC

In limitele categoriei muscă, titlul național a fost disputat de **Ion Chiriac (Bucegi)** și **Eugen Tupecika** (Suceava), conducerea luptei având o d. Ambrusz.

Lipsit de suficiente cunoștințe technice, bucovineanul a fost o victimă sigură a adversarului său care, din primele minute a atacat deslănțuit lovind totuși precis și eficace. Sângerând dela început, Tupecika a rezistat eroic până în a doua jumătate a reprizei secunde când, după ce a rămas suspendat pe frânghii timp de 7 secunde a fost trimis la pământ pentru regulamentarele 10 secunde.

Invingător prin k. o. campion al României la categoria muscă ION CHIRIAC.

NICOLAE RĂDAN CAMPION LA CATEGORIA COCOȘ

Titlul național al categoriei cocoș a fost disputat de Nicolae Rădan (Bucegi) și Petre Fiat (Timiș) sub conducerea de luptă a maestrului Toma Panaitescu.

Rădan este mai sigur pe el, de cât nu fusese în ajun. Organizează atacuri judicioase, eschivează și lovește variat. Fiat are puține sclipiri și nu reușește decât rare lucruri bune.

Repriza secundă vede o luptă mai întemeiată. Rădan are inițiativa și lovește clasic. Adversarul însă, nu rămâne prea mult dator. Dar nu are destulă inițiativă și, pe deasupra este puțin dezordonat.

In ultima repriză, Rădan își mărește avatajul, la un moment dat isbutind chiar să-și trimită adversarul la podea. Fiat reia însă lupta imediat și matchul continuă în nota de superioritate a bucureșteanului.

Invingător la puncte și campion național la categoria cocoș. NICOLAE RADAN.

Invinsului i se cuvine o mențiune.

MARIN GASPAR CAȘTIGA INAINTE DE LIMITA

Pentru titlul României la categoria pană, **Marin Gaspar** (Bucegi) a înfruntat, sub conducerea de luptă a maestrului Petre Alexandrescu, pe **Mihail Tupecika** (Suceava).

A fost o luptă inegală, bucovineanul neputând arăta mai mult decât arătase mezinul său într'un match precedent.

N. RĂDAN

După o repriză în care a făcut oficiul de încasator, Tupecika a ridicat mâna imediat ce gong-ul a anunțat începutul reprizei secunde.

Invingător prin abandonarea adversarului și campion național. MARIN GASPAR.

PRIMUL CAMPION DIN PROVINCIE: ION POPA

Titlul României la categoria ușoară a pus în prezență, sub conducerea de luptă a maestrului Zamfir Popazu, pe **Ion Popa** (Marea) cu **Ștefan Morit** (Timiș).

Constănțeanul a avut o misiune relativ ușoară. Și-a manifestat superioritatea chiar din repriza primă când, după recepționarea unui crochet la corp. Morit s'a odihnit 5 secunde la pământ.

In repriza secundă, un swing uppercut-at l-a trimis pe Morit din nou la pământ. De data aceasta pentru 7 secunde. Și probabil că Popa ar fi conchis dacă nu intervenea gong-ul

In repriza treia, un crochet la stomac provoacă un nou down de 7 secunde al lui Morit care cade apoi definitiv, în urma unui crochet la plex.

Invingător prin k. o. și campion național la categoria ușoară : ION POPA.

GRIGORE JELESNEAC CAMPION LA CATEGORIA SEMI-MIJLOCIE

In limitele categoriei semi-mijlocii și-au disputat titlul național într'o luptă condusă de d. **Mihail Drăgoi, Grigore Jelescu** (Dunărea de Jos) și **Ion Istrati** (Timiș).

Match dur și destul de rapid. Jelesneac mai calm și mai bine pregătit din punct de vedere technic, lovește de câteva ori frumos. Istrati ripostează prompt, dar cam dezordonat.

Repriza a doua este ceva mai lentă, dar se caracterizează prin lovituri năpraznice împătrite de puțin în favoarea lui Jelesneac, care are avantajul preciziei.

La începutul reprizei a treia, printr'un sters crochet de dreapta la bărbie Istrati este trimis la podea pentru 8 secunde. In restul timpului, Jelesneac domină dar Istrati rezistă și gong-ul final intervine.

Invingător la puncte și campion național semi-mijlociu: GRIGORE JELESNEAC.

VALENTIN ANDREEV A INVINS PE VASILE BOANȚA

Sub conducerea de luptă a d-lui Ambrusz titlul României la categoria mijlocie este disputat de **Valentin Andreev (Bucegi)** și **Vasile Boanță** (Dunărea de Jos).

In ofensivă dela început, Andreev lucrează în direcțe de stânga, destul de des cu drepte precise. Boanță încearcă în câteva rânduri să-și tempereze adversarul dar, cu puine concepții, nu este destul de clar.

Repriza secundă are aceiași fizionomie. Andreev domină cu technica iar Boanță încearcă zadarnic plasarea unei lovituri hotărîtoare.

Continuând în același stil, Andreev reușește să facă față atacurilor furibunde organizate de Boanță și decizia îi revine

Invingător la puncte și campion național la mijlocie: VALENTIN ANDREEV.

AL TREILEA PROVINCIAL INVINGATOR

Matchul în care **Vasile Constantinescu** (Bucegi) și **Alfred Meschi** (Dunărea de Jos) s'au întâlnit pentru titlul național la categoria semi-grea a fost condus de maestrul Constantin Nour.

Deslănțuit imediat după primul gong, Constantinescu își lovește des adversarul care râde... acru, căutând să mascheze duritatea numeroaselor lovituri recepționate

In repriza a doua, rolurile se inversează. Epuizat pe urma eforturilor depuse, Constantinescu primește câteva lovituri în bărbie și îi face gestul salvator

Invingător prin abandonarea adversarului și campion național la categoria semi-grea : ALFRED MESCHI.

TIMIȘOARA MAI ARE UN CAMPION

Pentru titlul de campion al României la categoria grea, **Gheorghe Georgescu** (Bucegi) a înfruntat, sub conducerea de luptă a maestrului Petre Aleaxndrescu, pe **Gheorghe Lungu** (Timiș).

Matchul debutează printr'un scurt studiu, după care Lungu dă tonul începerii ostilităților. Urmează o serie de lovituri ratate și numeroase îmbrățișări. In acest amalgam, Lungu mai rutinat marchează un mic avantaj.

In repriza secundă, bucureșteanul luptă fără convingere și Lungu reușește mai multe lovituri dure cari îi asigură un bun avantaj.

Ultima repriză are fizionomia precedentei.

Invingător la puncte și campion al României la categoria grea: GHEORGHE LUNGU.

IMPARȚIREA PREMIILOR

Reuniunea s'a încheiat prin solemnitatea decernării premiilor și a centurilor, d. George Plagino felicitând pe fiecare finalist.

A venit apoi rândul trofeelor cari au fost astfel distribuite:

Cupa „U. F. S. R.": regiunea Bucegi.

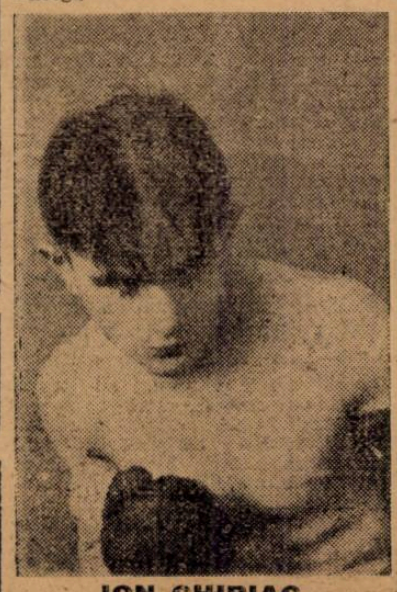

ION CHIRIAC

Cupa „Dmitrie Gerota": grupa-rea Turda.

Cupa „Dimitrie Gerota 2": Marin Gaspar.

Cupa „Sever Alexandrescu": Gheorghe Lungu.

Cupa „Barbu Berceanu": Ion Chiriac.

Cupa „Vasile Canarache": regiunea Dunărea de Jos.

Cupa „Malaxa": gruparea Turda.

Cupa „Regiunea Bucegi": d. maior Popescu.

AGAPA DE ASEARA

După terminarea campionatelor oficialii și reprezentanții presei s'au întrunit la o agapă oferită de F. R. Box.

Siki

Tratați blenoragia...

dela început: veți evita astfel ca ea să nu devină cronică și să nu se eternizeze. Blenoragia este o maladie contagioasă produsă de un microb: gonococul lui Neisser asemănător oarecum cu niște boabe de fasole reunite câte două la o mică distanță prin fața lor concavă. Acest microb se găsește în celulele mucoase și în puroiu: el poate chiar să circule în sânge și să contamineze organele vecine cauzând orchită, metrită, salpingită. Doui excelenți practicieni, Dl. Dr. Henry Labome și Dl. Dr. Maldès, în memoriile lor, au stabilit precis marea valoare terapeutică a produsului Pagéol, remediu modern și specific al blenoragiei care scurtează repede durata scurgerei și în același timp îi modifică natura.

(ss) Dr. Renouard

La farmacii și droguerii

Adunarea generală a societății „Turda" 1 Mai 1940

Gruparea „Turda", aduce la cunoștință pe această cale tuturor membrilor săi, că ține adunarea generală ce urma să se țină în ziua de 14 Aprilie 1940, pe ziua de 1 Mai a. c., orele 9 dimineața, la Academia Națională de educație fizică, în sala B.

Pentru a participa la desbateri și a putea vota legal — conform Statutului — membrii trebue să aibă cotizația plătită la zi începând cu 1 Ianuarie 1939 până la 1 Mai 1940, având de plată câte 20 lei lunar.

Plata se poate face până la Adunarea generală la d. Anca Constantin — secretarul societății — șos. Panduri nr. 63, dela orele 15—16, în fiecare zi, iar în ziua Adunării generale, la casierul societății, care va fi prezent în sală.

ORIDINEA DE ZI

1. Apelul membrilor.
2. Darea de seamă a activității pe anii 1939/940.
3. Raportul cenzorilor.
4. Aprobarea și descărcarea gestiunii pe anii trecuți.
5. Alegerea noului comitet.
6. Discutarea situației prezente și propuneri pentru viitor.
7. Diverse.

Prezenta ține loc de orice altă comunicare.

Luni 29 Aprilie, la Brașov

Lucian Popescu întâlnește pe C-tin David

Pe program figurează cei mai buni amatori ai sălii „Mielu Doculescu"

Luni 29 Aprilie (a doua zi de Paști) se va desfășura — după cum am anunțat la timp, — la Brașov o importantă întrunire mixtă de box.

Organizată de secțiunea de specialitate a asociației I. A. R., de sub conducerea d-lui ing. Nicu Florescu reuniunea se bucură de un program ce cu drept cuvânt poate fi socotit senzațional.

Astfel în match vedetă, campionul european la categoria pană, Lucian Popescu își va pune în joc titlul de campion al României la categoria ușoară în fața lui Constantin David, ale cărui numeroase izbânzi în țară și străinătate îl îndreptățesc să aspire și la titlul de campion profesionist.

Programul este completat cu șapte partide amatoare în cari cei mai valoroși pensionari ai sălii „Mielu Doculescu" vor boxa cu elevii maestrului Constantin David.

In întregime programul reuniunii are înfățișarea de mai jos:

MATCH PROFESIONIST

Lucian Popescu—Constantin David; 12 reprize a 3 minute pentru titlul de campion al categoriei ușoare.

MATCHURI AMATOARE

Costel Stănescu (M. D.)—Vasile Florea (I. A. R.).

Toader Dumitru (M. D.)—Ion Zumea (I. A. R.).

Gheorghe Florea (M. D.)—Niculae Adam (I. A. R.).

Radu Roșianu (M. D.) — Niculae Iorga (I. A. R.).

Andrei Ionescu (M. D.) — Florian Codrea (I. A. R.).

Niță Panțuru (M. D.) — Alexandru Stroe (I. A. R.).

Ștefan Florescu (M. D.) — Alexandru Zahiu (I. A. R.).

Decizia dela Cluj, fluerată de public

SPAKOW nu a fost cu nimic inferior lui MOREJON

In vederea matchului cu Ilie Petrescu, Spakow face mari pregătiri care vor consta mai ales din două matchuri în provincie, cu Morejon la Cluj și cu Iorgulescu-greul dela Oradea.

In aceste partide, fostul campion al României nu caută desigur victoria, deoarece diferența de clasă dintre adversari este prea mare, ci va căuta numai să-și verifice forma în vederea matchului dela 4 Mai.

Primul match l-a și disputat la Cluj, în compania negrului Cheo Morejon.

Spakow, fără a insista, și-a dominat totuși net adversarul, dar decizia juriului, îndelung fluerată de public, a produs stupoare : Spakow a fost declarat învins.

MIELU DOCULESCU VA FIGURA ȘI EL.

Nu este exclus ca populerul internațional să încrucișeze mănușile cu Patriciu Milcoveanu.

Se știe că acesta, din cauza serviciului militar, n'a mai putut apare în ring, deține o categorică victorie la puncte asupra lui Milică Theodorescu, chiar înainte de plecarea acestuia în America.

Dacă matchul acesta va putea fi organizat, vom asista fără îndoială la un veritabil regal pugilistic.

RUGBY

Stadiul Român, Sp. Studențesc T. C. R. și Victoria învingători

Pe un timp frumos și în fața unui public numeros s'au jucat ieri matchurile etapei III-a retur contând pentru campionatul național.

Matchurile în general fiind disputate a făcut ca spectacolul să fie reușit.

Prin victoria categorică St. Român și-a consolida tsimțitor șefia clasamentului de un cu greu va fi detronat.

SPORTUL STUDENȚESC-VIF. DACIA 8-3 (0-0)
Invinsul, a fost învingător moral și pe drept

Un match care a corespuns din toate punctele de vedere până în ultimele 10 minute suplimentare.

Nu ne îndoim de imparțialitatea dlui F. Hercht, arbitrul matchului, o persoană binecotată în lumea rugbistică, dar când nu unul ci douăzeci de persoane în plus, arbitri de tuşe, cu cronometre și ceasuri în mână, arată și strigă în gura mare că au trecut zece minute peste timpul regulamentar, întrebăm cui să-i dăm dreptate. Poate că ceasul d-lui Herck a fost „buclucaș": tot ce se poate! și a arbitrat foarte bine și autoritar.

Tocma: în aceste minute cu pricina, Sportul Studențesc, care nu are nicio vină a marcat, în minutul 3 după și în minutul 5

Despre joc, nu putem spune că a fost foarte spectaculos și dispută.

In prima repriză, adeversarii au fost egali iar în a doua a dominat vitorul Dacia

CUM S'A MARCAT

Pe la jumătatea reprizei a I-ia arbitrul dictează în terenul Sp. Studențesc lovitură liberă pe care Covaci o transformă impecabil, Viforul Dacia conducând cu 3—0, scor care rămâne până în ultimele „minute", când universitarii își revin puternic contraatacă și marchează prin Pârcălăbescu într'o intrare personală și prin Damian la centru la care au contribuit în ordin Dan Ionescu, Andries și Popa.

S'au remarcat dela Sp. Studențesc Niky Diaconu, Riegler, Andrieș Damian Popa, Pârcălăbescu și Adam

Dela Viforu Dacia: Comănescu, Covaci, Calistrat, Nicu Nicolau, Krauz Bolțianu, Jianu și Tileaga.

FORMAȚIILE:

SP. STUDENȚESC: Georgescu, Popa, Damian, Andrieș, Dinescu, Dan Iovănescu, Dan Ionescu, Riegler, Diaconu, St. Ionescu, Cameniță Teodorescu, Pârcălăbescu, Adam, Costescu.

VIFORUL DACIA: B. Jianu, Florin Brătan, Gică Vasilescu, N. Nicolae, Calistrat, Comanescu, Traian, Tileagă, Covaci, Kurtzbauer, Krauz, Ionică Georgescu, Bolțeanu, Grigorescu, Lăpușan.

STADIUL ROMAN A INVINS LA SCOR PE VENUS CU 33-3 (15-0)

Campionul virutal e în mare formă.

Intâlnind puternica echipă a Venusului, a învins'o la scor, practicând un joc deschis, cu șarje spectaculoase, cum numai în școala sladistă se văd.

Venus a prezentat echipa numai în 13 oameni și s'a apărat cât i-a fost cu putință.

Au marcat dela St. Român: Bloșek 2, Virgil Ioan, Gabay, Slobozeanu, Tudor Ioan și Virgil Munteanu. Tudor Ioan și Crivăț au transformat de câte trei ori.

Punctele marcate au fost acordate de arbitru prin penalizare.

Tănase a avut o ieșire frumoasă iar Tudor Ioan a jucat peregulamentar.

Stadiul Român a preeznțat următoarea formație: Bogoș, Tudor Ion, Virgil Munteanu, Gabay, Virgil oan, Cornel Munteanu, Turuț, Puiu Argeșiu, Gică Ionescu, Ghiondea, Crivăț, Blașek, Slobozeanu, Glăvan, Nițescu.

D. Vicenzia Fanelta a condus excelent

T. C. R. A INVINS GREU PE C. F. R. CU 6-0 (0-0)

Un match în care s'a remarcat elanul extraordinar al feroviarilor și indolența din tabăra T.C.R.-istă.

Intrând pe teren în mare favorit T.C.R. s'a lovit de dârzenia și voința de luptă a tinerilor dela C. F R.

Până la urmă a învins echipa mai bună și mai rutinată, pe merit, fără a face însă performanța care o așteptam.

mai ordonată în joc

Au marcat Popovici L. și Gică.

S'au remarcat dela C.F.R.: Irimia, Ghica, Marinescu, Popovici și Mărculescu. Dela C.F.R. Tenescu I și II, Cocor, Clinciu și Zamfir.

VICTORIA A DEBUTAT CU DREPTUL INVINGAND LA MARE LUPTA PE R. C. 13 CU 9-8 (6-5)

Un match care nu s'a bazat pe înaltă școală ci numai pe muncă dârză din ambele părți.

Victoria, prezentând o echipă foarte tânără cu jucători creați numai în club, a făcut o partidă mai mult decât onorabilă și a câștigat la limită.

Acelaș lucru îl spunem și despre R. C .13, care în schimbul vedetelor" a introdus numai tineri sub 20 ani.

Conducătorii acestor cluburi, d-nii I. C. Petrescu și Tiță Rădulescu merită toată lauda pentru munca ce o depun în binele rugbiului în genere, fără calități oficiale etc.

Au marcat pentru Victoria: Vardovsky I, Marinescu și Zane, iar pentru R. C. 13 Vasile și Manoliu N. A transformat dintr'o poziție dificilă și de peste 40 m. George Oprescu „Străjerul".

S'au remarcat dela Victoria: Marinescu, Făgărășanu, Crăciun, Vardowsky, Vasiliu I și II, Manoliu I, și II, Ion Ștefan și Buteică.

FORMAȚIILE:

VICTORIA: Marinescu, Vardowsky, Răducanu, Armășel, Făgărășanu, Armășescu, Crăciun, Cârstea, Alexandrescu, Titus, Bardy, Suciu, Ignat, Zaman.

R. C. 13: Ion Ștefan, Gh. Oprescu, Buteică, Manoliu Ion, Bratu, Stenghel, Simeș (pe tușe) Grigorescu, Vasiliu I și II, Manoliu, Niculaie, Tiță Rădulescu, Drukman, Ursescu, Felner.

A condus bine „Veetranul" Ionică Georgescu.

Fyb.

CLASAMENTUL

St. Român	7	7	0	0	90:16=21
Vif. Dacia	8	5	0	3	35:39=18
T. C. R.	6	5	0	1	62:10=16
Sp. Stud.	7	5	0	2	77:26=16
C.F.R.	8	2	0	6	22:69=12
Venus	5	2	0	3	19:50=18
R. C. 13	6	0	0	6	17:49=4
Victoria (retur)	1	1	0	0	9:8=3

CATEGORIA II-a

T.C.R. — St. Român: 12—3 (6—0).

Sp. Stud.—Vif. Dacia: 3—3(0—3).

Venus—Av. Sportiv: 3—0 (forfait Av. Sportiv).

ATLETISM

Istoricul recordului mondial la săritura cu prăjina

Formidabila ispravă reușită de californianul Warmerdam, care a reușit să treacă 4 m. 57 la săritura cu prăjina, stabilind astfel un nou record mondial reactualizează istoricul acestui record.

După tabloul de mai jos, constatăm că supremația în această probă a aparținut Norvegiei și Statelor Unite.

Din 1925 odată cu dispariția lui Hoff, recordul mondial a trecut în posesia americanilor, care de 12 ani nu mai cunosc rivali. Iată și palmaresul acestui record mondial:

401	Wright U. S. A.	1912
409	Toss U. S. A.	1920
412	Hoff Norvegia	1922
421	Hoff Norvegia	1923
423	Hoff Norvegia	1925
425	Hoff Norvegia	1925
430	Barnes U. S. A.	1928
431	Miller U. S. A.	1932
437	Graber U. S. A.	1932
443	Varoff U. S. A.	1936
454	Sefton U. S. A.	1937
454	Meadons U. S. A.	1937
457	Warmerdan U. S. A.	1940

HIPISM

Mâine la Băneasa

HANDICAPURI REUȘITE

Reuniunea de mâine dela Băneasa nu conține o probă importantă. Totuș interesul ei este intact grație programului care se remarcă prin alegrări reușite. Sub acest raport handicapurile excelează și mai mult decât sigur că vor da loc la lupte aprige pe teren.

Faptul că unele alergări au întrunit adeziuni numeroase este o chezășie suplimentară de reușită.

CONCURENȚII PROBABILI

Premiul BOHEME — Vânzare
20.000 lei — 1400 m. (P. I.)

Giuditta	45	Oprescu
Beauty	54	Grecu
Băiețel	57	Pârvulescu
Capriole	54	Mullot
Dux	49	0
Bold Topsy	60	Vincent
Lily	50	Iosza
Tănase	46½	0
Lecaude	57	Gill E.

Pr. EOLE — W.-Handicap
25000 lei — 2200 m. (P.V.)

Etelköz	64	E. Gill
Luțica	51½	Crișan
Balyhoo	50	0
Gorică	46½	0
Zefir	46	Grecu
Niculae	46	Oprescu

Premiul TROTUȘ
25.000 lei — 1600 m. (P. N.)

Li Mare	48½	Pârvulescu
Dark Kopi	48½	Ionescu
Miami	48	0
Alice	58	J. Gill
Badar	49½	Oprescu
Walhalla	49	Durnea
Stamba	44	St. Simon
Cătălin	58½	0
Măcieș	58½	Ilinca
Medardus	61½	0
Pénitence	47	Crișan
Blank	58½	0
Nae	59½	0

Premiul COPILA
30.000 lei — 1600 m. (P.V.)

Puișor	55½	Pârvulescu
Rubin	60	Oprescu
Smeu	60½	Florescu
Țuguiă	47	I. Huțuleag
Smărăndița	45½	0
Voicuța	48½	St. Simon
Balyhoo	54½	Grecu

Premiul BELOTE
40.000 lei — 1800 m. (P. N.)

Don Basil	62	Vincent
Betty	47½	0
Corsar	59	Ilinca
Blank	57½	0
Șoim	62½	E. Gill
Malnoue	46	?

Pr. FLAUT — Handicap
30.000 lei — 1800 m. (P.N.)

Olanita	64	0
Gavroche	59	J. Gill
Burgos	58½	Vincent
Voicuța	57½	0
Principessa	57½	E. Gill
Fârtat	51½	Florescu
Gorică	51	Cucu
Zefir	50½	?
Noroc	49½	Crișan
Campanella	44	Oprescu

Pr. COCONAȘ — Handicap
30.000 lei — 1300 m. (L.D.)

Sukoro	64	Cristea R.
Mazepa	61½	Mullot
Tricolor	61	Horvath G.
Ciocârlan	60	Cucu
Smaranda	59½	J. Gill
Betty	55½	0
Lăncier	55	Logofătu
Voicuța	50½	0
Țuguiă	43½	0

Dela plecare la sosire

● *LITTLE ORPHAN s'a desprins cu autoritate în lupta finală. Recordul marcat o arată în plenitudinea mijloacelor.*

NINON a marcat un puternic reviriment la buna valoare. Merită să fie urmărită.

● *GHID s'a stins pe linia dreaptă. Fiul lui Texas mai are de profitat în condiție.*

● *GIUDITTA deși nu avea șansă regulată a figurat, semn că se apropie de ziua victoriei.*

● *CARTUȘEL nu putea face mai mult.*

● *STRAJER deși nu a fost silit să se întrebuințeze a marcat 1'31'3. Este un serios candidat la șefia generației trei anilor români.*

● *TURUL pare a fi cel mai bun trei an din țară. Valoarea marcată este excelentă.*

● *FUGAR fără să fie periculos și-a corectat recordul cu peste două secunde. Merită să fie urmărit.*

● *HABAR este un cal de viitor. A mers mulțumitor.*

● *JOPPA HANOVER ținută de Cercasov în bună condiție s'a desprins cu autoritate la finisch.*

● *SZEGED este al doilea cal după turf. Pe parcursuri sub 2000 metri este capabil de lucruri mult mai frumoase.*

● *BELȘUG nu a fost silit ținută pe linia dreaptă. Armăsarul american a marcat totuși o valoare ridicată.*

● *GONDOLAT II nu avea nici o șansă.*

● *KANADA mergând fără galop a repurtat o victorie semnificativă.*

● *TUTUN deși a marcat valoarea bună, nu a putut câștiga întrucât a întâlnit o adversară în maximum de condiție.*

● *PETRUȘ pierzând plecarea și mergând tot parcursul pe dinafară nu putea face mai mult. Pensionarul lui Borisiac deține o perfectă condiție.*

● *KATY CAID merită să fie urmărită întrucât a marcat un record excelent.*

● *GRUIA avea o situație imposibilă. Deși a marcat 1'25'7 nu s'a putut plasa decât al cincilea.*

● *BRENN a marcat o îmbunătățire de 3'6 secunde, anunțându-se drept un serios candidat de Derby.*

● *TAINA și BIRLIC luptându-se tot parcursul pentru conducere nu au putut rezista impetuosului finish al fiului lui H. P*

● *SANTUTA și-a lăsat orice șansă în galopurile date.*

● *COLUMBUS pare în regres. A concurat mai modești decât era de scomptat.*

● *PAJ AXTELL și GABY M nu aveau ce căuta în acest lot.*

● *KUNDRY regăsindu-și buna valoare a dispus la mare luptă de Eftin și Trixie.*

● *EFTIN a avut o ezitare în ultimul ocol fără de care nu ar fi pierdut.*

● *TRIXIE închisă tot parcursul nu putea face mai mult.*

● *HAVANA deține o impecabilă condiție.*

● *GROZAVA o marcat o bruscă revenire la buna valoare.*

Ședința comitetului societății hipice române de trap

Un nou barem de premii și penalizări

Majorarea premiilor

Dispoziții pentru crescătoria națională

Comitetul societății hipice române de trap a ținut eri ședință. Cu această ocaziune s'au luat o serie de importante deciziuni pe cari le publicăm mai jos.

Conducătorii cari n'au contract cu proprietarii vor primi 50 lei taxă de conducere dacă termină neplasați.

S'a aprobat schimbarea numelui armăsarului Viscol II din Decision și Walkure, proprietatea d-lui maior Petrovici în *Vătaf*.

Deasemeni s'a aprobat schimbarea numelui lui Gabor în Gladiator II.

S'au acordat ajutoare bănești soției lui Iurca concentrat și lui Szita, bolnav.

S'a respins cererea lui C. Dumitrescu de a i se reda licența.

S'a aprobat proectul de majorarea premiilor. Cel mai mic va fi 15.000 lei (10.000 lei locul întâi), iar cel mai mare 30.000 lei (20.000 lei locul întâi).

Având acest fapt în vedere și ridicarea clasei trăpașilor noștri, s'au adus unele ajustări condițiunilor curselor clasice publicate în buletinul oficial No. 10 din 1939 după cum urmează:

In *premuil Elector*, penalizarea va fi de 10 m. pentru fiecare 20.000 lei câștigați dela 1 Septembrie 1939 și pentru fiecare premiu întâi de 20.000 lei câștigați dela aceiaș dată în loc de 15.000 lei.

In *premiul Eleganței*, startul a fost fixat la 1.29 în loc de 1.31.

In *premiul Pilat*, penalizarea va fi de 20 metri pentru fiecare 20.000 lei câștigați în carieră în loc de 15.000 lei

In *premiul General Botez* penalizarea suplimentară de 20 m. va fi dată câștigătorului unui premiu de 20.000 lei în anul curent în loc de 15.000 lei.

Incepând dela 1 Mai vor fi deschise amatorilor și băeților de grajd și alergările cu premiul întâi lei 12.000. Deasemeni băeții de grajd vor primi avantajul de 20 m. și în cursele de condiție și record cu premiul întâi de 12.000 lei.

S'a aprobat proectul de program pe lunile Mai și Iunie întocmit de secretariat cu ajustările de mai sus, rezervându-se conducătorilor amatori patru handicapuri și anume:

Miercuri 15 Mai, premiul Akaret pe 2100 m.

Miercuri 29 Mai, premiul Brunhilde pe 2100 m.

Miercuri 5 Iunie, premiul Caliente pe 2100 m.

Miercuri 12 Iunie, premiul Dakota pe 2200 m.

Când o alergare se dispută la date diferite (eliminatorii, reprize și finală) iar acele două date ar cădea în meetinguri diferite, câștigurile se vor socoti toate la meetingul în care s'au alergat primele reprize. In consecință din câștigurile finalelor premiului Băneasa Trap, cari se vor alerga Miercuri 1 Mai, se vor socoti cailor la meetingul de iarnă 1940.

S'a luat în discuțiune situația unor crescători cari prin întreținerea ce li se dă n'ar corespunde scopului pentru care sunt afectate și s'a hotărât să se ceară Ministerului de Agricultură și Domenii să se facă inspecții precum și să se dea îndrumările necesare cari trebuesc executate.

Ieri, la Băneasa — **PAGINA HIPISMULUI**

L'AOUZELE ŞI LILIAC II AU CAŞTIGAT PROBELE PRINCIPALE

Iapa d-lui Ghica a dovedit mari posibilităţi

Liliac II, candidat de Derby. — Succesul Jockey Clubului

Anticipările noastre referitoare la reuniunea de eri de la Băneasa s'au adeverit întocmai. Poate chiar au fost depăşite. Hipodromul avea aspectul din timpurile de glorie ale hipismului român, cele două incinte fiind înţesate de public.

Reuşitele mereu mai accentuate ale manifestărilor hipice dovedesc încă odată priza de cari se bucură alergările de cai în rândurile maselor şi le întrezăresc un frumos viitor.

Jockey-Clubul are un merit indiscutabil la această rapidă redresare care certifică până la evidenţă o înţeleaptă conducere.

Nimic n'a lipsit întrunirei de care ne ocupăm. Sub toate raporturile s'a prezentat de asupra oricăror critici. Programul de aleasă factură a fost mult admirat. Probele capitale — premiile Prince d'Orange II şi Girelle — au exercitat o puternică atracţie dat fiindcă au prilejuit reintrarea corifeilor trei anilor, servind preţioase concluziuni de natură să precizeze într'o măsură definitivă chestiunea supremaţiei,. Campioană s'a arătat indiscutabil L'Aouzelle.

In ce priveşte pe trei anii români însă, erarhia în loc să se contureze mai precis, s'a încurcat, Iortoman fiind învins.

Celelalte alegări au încadrat bine alergările capitale.

Excepţionala L'Aouzelle

O puternică impresie a produs victoria excepţionalei L'Aouzelle din premiul Girelle. Iapa d-lui Ghica s'a plimbat pur şi simplu, câştigând în canter cu opt lungimi.

La nici un moment nu i s'a cerut să se întindă. Un simplu galop a fost suficient pentru a recolta o victorie atât de facilă. Despre L'Aouzelle am avut întotdeauna aprecieri elogioase, meritate din plin dealtfel. Este de o clasă internaţională şi suntem siguri că ar figura onorabil chiar pe turfurile apusene. Că este de departe cel mai bun cal de trei ani nu mai incape discuţie. Ceva mai mult însă. Suntem tentaţi să credem că este şi campioana turfului. Cel mai bun Naplom n'a reuşit succese atât de concludente şi n'a înscris valori atât de ridicate.

J. WILSON
Antrenorul iepei L'Auzelle

Liliac II, pretendent de Derby

Remarcabilă este şi victoria lui Liliac II din premiul Prince d'Orange II. El a învins pe S. O. S., Tout de Vis şi Iortoman. In premiul Maus, a primit 3 kilograme dela S. O. S. şi l-a bătut cu o jumătate de lungime. De astă dată la egal l-a învins mai categoric.

Desigur că acest fapt se datorează şi schimbării de montă, Cristea Radu fiind un jocheu ideal pentru un cal masiv cum este acest roib.

Indiferent de aceasta, victoria de eri a lui Liliac II îl arată un serios candidat al Derbyului din anul prezent.

B. GABENS
Antrenorul lui Liliac II

Infrângerea lui Iortoman

Comportarea lui Iortoman, care a suferit prima înfrângere din carieră necesită un capitol special. A fost prea categorică pentru a o socoti exactă. Anul trecut s'a comportat în veritabil campion. Să se fi datorat acest lucru precocităţei?

Greu de admis. Pensionarul lui Romanes nu are nici una din caracteristicile cailor de această categorie.

După noi explicaţiunea ar fi alta. Armăsarul n'a avut pregătirea necesară. Aspectul lui din padoc era un indiciu în acest sens. Era gros. Şi'n parcurs s'a comportat ca un cal lipsit de lucru. A galopat cu uşurinţă până la întretăerea pistelor iar aci a fost primul cal bătut.

Probabil că la viitoarea eşire să arate altă valoare.

S. O. S. şi Tour de Vis

Foarte bine a fugit S. O. S. El a întins serios pe Liliac II.

Va avea un cuvânt de spus în încercările de seamă ale trei anilor indigen.

Tour de vis de asemeni ne-a plăcut. Este un cal bun. Comportarea lui este cu atât mai valoroasă cu cât avem în vedere că dădea descărcări cailor cari l-au precedat la sosire.

DORNIC A INVINS PE BOCK

O alergare sever disputată a fost premiul Robur. Bock şi Dornic s'au luptat până la sosire, ultimul câştigând cu un cap. Dornic a fugit de o manieră meritorie de oarece nu vom uita că a dispus de un cal care avea la activ o probă publică Bock a marcat şi el o condiţie care trebue reţinută. Mai modest decât era de aşteptat s'a comportat însă Princier.

CELELALTE REZULTATE

Restul curselor le-au câştigat Tres Pratique, Meşterul Manole, Hangiu şi Silver Print. Tres Pratique a fugit bine. Pare readus la valoarea reală. Dacă îl vor ţine picioarele, mai poate câştiga.

Meşterul Manole a câştigat premiul Nemira. N'a lăsat însă nimic în urmă. Totuş se pare că este mai puţin capricios decât anul trecut.

Hangiu şi-a adjudecat prima cursă din carieră dispunând de May Day. Se află în progres.

Silver Print, în bună condiţie a dispus de Cătălin în premiul Sagesse. A avut însă o cursă norocoasă, găsind coarda liberă.

*

Dintre jochei s'a impus I. Gill care a fost învingător în două.

FILMUL ALERGARILOR

PREMIUL ENRIC l-a câştigat Tres Pratique. Surul luând o bună plecare a trecut repede în cap. La intersecţia pistelor şi-a creiat un bun avans care l-a pus la adăpost de puternicul atac dat de Aida. Medardus al treilea. Nu este cal pentru un băiat de grajd.

In PREMIUL NEMIRA, Nippes a condus cursa până la grilă. Aci a fost însă depăşită de Meşterul Manole adus pe dinafară. Intervine Jaf. Fără succes însă.

Deşi a terminat puternic n'a reuşit decât să ajungă până la o jumătate de lungime de fiul lui Vadito.

PREMIUL LOGREŞTI s'a petrecut între Hangiu şi May Day. Vincent a impus roaibei cursa favorită lansând-o în cap. O urma Bucuria Mea, Paiaţa, Hangiu şi Dux. In linia dreaptă May Day se debarasează de Bucuria Mea şi Paiaţa. Nu poate face însă faţă puternicului atac dat de Hangiu, care o depăşeşte în faţa tribunei.

S. O. S. şi Tour de Vis

PREMIUL GIRELLE a fost simplu. Bold Topsy a condus ostilităţile până la distanţă

J. GILL
A câştigat două probe

unde L'Aouzelle s'a desprins autoritar câştigând la pas. A doua Favorita II precedând pe Penitence.

In PREMIUL PRINCE D'ORANGE II Barius a servit de leader urmat de Liliac II, Iortoman, Tour de Vis, Monfaucon şi S. O. S.

In ocol Liliac II i-a cursa pe compt propriu. Iortoman atacă în linia dreaptă dar cedează imediat. Un moment favorabil a avut Tour de Vis la intersecţia pistelor. De scurtă durată pentru că şi el rămâne. Din fund a venit însă puternic S. O. S. care a ajuns până la trei sferturi de lungime de Liliac II, Tour de Vis a rămas al treilea.

Dornic şi Bock s'au războit crâncen în PREMIUL ROBUR. Bravo mă a condus având în spate pe Bock, Princier şi Dornic. In ultimul ocol Bock trece în frunte. Respinge atacul dat de Princier în linia dreaptă. Terminând puternic, Dornic după maer luptă îl învinge cu un cap.

PREMIUL SAGESSE a abundat în faze. Crainic şi cu Betty s'au bătut pentru conducere. Efectul acestei premature lupte a fost că n'au mai avut resurse pentru linia dreaptă. Aci intră în luptă Silver Print strecurat la coardă, Cătălin şi Nae.

Silver Print i-a un avans pe care Cătălin şi Nae nu reuşesc să-l recupereze.

Rezultatele technice

15. Premiul ERIC — Vânzare — 20.000 lei — 1700 m. (P. N.)

1	140	TRES PRAT	51	Cucu	63	56	Câştigat
2	2	Aida	54½	E. Gill	24	24	
3	3	Medardus	60	Tănase	17	16	2—3—½
4	4	Puişor	47½	Oprescu	201	142	
	364	Li	58½	I. Huţuleag	17	16	lungimi
							Durata 1'57

TRES PRATIQUE scos în vânzare pentru 40.000, lei a rămas proprietarului.

16. Premiul NEMIRA — W.-H'cap — 25.000 lei — 1200 m. (L. D.)

1	2	MEŞT. MAN	61½	J. Gill		37	
2	264	Jaf	59	Logofătu	230	240	
3	10	Nippes	60½	Mullot	35	32	Câştigat
4	351	Florence	50½	Grecu	142	241	
	338	Gloria	62	Cucu	324	240	½—2½—¾
	349	Odihna	55½	Tasim	73	70	
	1	Mândra	54	Florescu	105	82	
	8	Micşunea	56½	Cristea R.	69	70	lunpimi
	2	Cin'te ţine	64	Horvath	275	170	
	365	Iagodka	52	Crişan	208	169	
	365	Garoafa II	57½	Oprescu	303	386	Durata 1'16

In plus lei 2500 crescătorului arm. Meşteru Manole

17. Premiul LOGREŞTI — Handicap — 30.000 lei — 1600 m. (P. I.)

1	7	HANGIU	59	J. Gill	23	29	Câştigat
2	7	May Day	58	Vincent	22	21	
3	360	Bucuria mea	55	G. Enescu	169	119	2—2—2½
4	360	Paiaţa	52½	Iozsa	119	140	lungimi
	186	Dux	52½	Logofătu	44	30	
							Durata 1'42

In plus 3000 lei d-lui C. Paţac, crescătorul armăsarului Hangiu

18. Premiul GIRELLE — 100.000 lei — 1600 m. (P. N.)

1	345	L'AOUZELLE	55½	Vincent	10	10	Câştigat
2	5	Favorita II	55½	Cucu	63	63	8—4—¾
3	366	Penitence	58	Ionescu I.	126	113	lungimi
4	7	Bold Topsy	55½	Mullot	140	160	Durata 1'40

In plus 10.000 lei d-lui O. Georgescu Saidac cresc. iepei Favorita II

19. Premiul PRINCE D'ORANGE II — 100.000 lei — 1600 m. (P. N.)

1	5	LILIAC II	55½	Cristea R.	55	59	Câştigat
2	5	S. O. S.	55½	E. Gill	49	45	
3	366	Tour de vis	58	J. Gill	101	124	¾—3—2
4	312	Iortoman	55½	Ilinca	14	12	lungimi
	361	Barius	55½	Logofătu	14	12	
	6	Monfaucon	58	Vincent	161	132	Durata

In plus 10.000 lei herg. Cărăpciu, crescătoarea lui Liliac II

20. Premiul ROBUR — 50.000 lei — 2200 m. (P. V.)

1	266	DORNIC	57	Ilinca	34	39	Câştigat
2	4	Bock	56½	Cristea R.	45	49	cap—1½
3	3	Princier	60½	Vincent	16	19	lungimi
4	3	Bravo mă	57½	J. Gill	84	107	Durata 2,29

In plus 5000 lei herg. Scroviştе, crescătoarea armăs. Dornic

21. Premiul SAGESSE — Handicap — 35.000 lei — 1600 m. (P. V.)

1	2	SILVER PRI	47	Crişan	50	39	Câştigat
2	6	Cătălin	62	Ilinca	41	49	
3	358	Nae	58½	E. Gill	62	62	1½ — ½—2
4	366	Crainic	44	Oprescu	35	43	lungimi
	366	Betty	49	Iozsa	27	28	
							Durata

In plus lei 3.500 herg. Scroviştе, cresc. arm. Cătălin sosit al doilea

INFORMAŢII

ERI LA BANEASA

● TRES PRATIQUE n'a găsit amatori la 40.000 lei după victoria din premiul Eric.

● LA EVENT s'a plătit cotele:

Meşterul Manole — Hangiu 73.

Dornic—Silver Print 203.

● **PARIUL AUSTRIAC a cunoscut o frumoasă animaţie eri, a ajuns la 217.110 lei. Infrângerea marelui favorit Iortoman a determinat însă închiderea lui. Va continua mâine când va depăşi 350.000 lei.**

● **LA SECRETARIATUL Jockey Clubului se face azi angajamentele pentru reuniunea de galop care va avea loc Luni (a doua zi de Paşte).**

TANASESCU

a avut „match-ball" împotriva lui Puncec și n'a cedat decât după 5 seturi disputate

Rezultatele finalelor dela ROMA

ROMA, 21. — Trei finale s'au jucat azi după amiază la campionatele internaționale de tennis.

Atenția generală s'a îndreptat spre finala de simplu domni, care s'a jucat între Puncec și Tănăsescu.

Campionul român într'o formă excepțională a câștigat primele două seturi și superioritatea lui a fost evidentă și în al treilea set când a avut două „match-balluri" la 5:4.

Norocul însă nu l-a ajutat pe minusculul jucător român care a devenit în ultimele zile idolul asistenței și Puncec nu numai că a egalat, dar a câștigat și setul al treilea cu 7:5, ca și cele următoare, devenind astfel campionul Romei pe 1940.

Finala de simplu doamne a adus deasemenea o luptă foarte disputată. Campioana Germaniei, d-ra Ullstein, după ce a câștigat primul set, în cel de al doilea adversara ei, d-ra Manzutto a avut o puternică revenire și și-a însușit acest set cu 6:1. In setul decisive ambele jucătoare au mers „cap la cap", dar în momentele decisive jucătoarea germană fiind ma calmă a reușit să câștige cu 6:4.

In sfârșit ultima finală aceia de dublu doamne, a adus o victorie italienească, primită cu mare entusiasm de asistență. Perechea Tonolli San Domino a dispus de cuplul Berescu—Somogyi cu mare ușurință, din cauza nervozității excesive a ultimei.

Rezultatele au fost :

SIMPLU DOMNI

Puncec b. Tănăsescu 3:6, 4:6, 7:5, 6:2, 6:4.

SIMPLU DOAMNE

Ullstein (Germ.) b. Manzutto (It.) 6:3, 1:6, 6:4.

DUBLU DOAMNE

Tonolli, San Domino b. Berescu, Somogyi 6:2, 6:1.

Doi portari la lucru:
Sus: David plonjează disperat înainte ca Zsizsik să ajungă la balon
Jos: Mihăilescu și Constantinescu-Grecu se invită și... Hevessy este mai iute ca ei

Ambrosiana și-a întărit poziția de leader, pentrucă Bologna a fost învinsă de Juventus

MILANO, 21. — Etapa de azi a campionatului a fost caracterizată prin excelenta comportare a echipelor milaneze. Intr'adevăr în timp ce Ambrosiana a dispus de Genova cu 2:1, la Genova Milano a câștigat în fața Liguriei cu 2:0. In urma acestor victorii Ambrosiana are două puncte avantaj în fruntea clasamentului, iar Milano a avansat la locul 7.

Senzația zilei a constituit înfrângerea Bolognei la Torino. Juventus a câștigat după mare luptă cu 1:0 și este acum la locul 4, numai la un punct diferență de Genova. O altă surpriză este victoria ultimei clasate Modena asupra formației Bari. Slab s'au comportat echipele din Roma, Lazio și Roma, cari n'au reușit decât matchuri nule.

Rezultatele :

Juventus—Bologna 1:0
Venezia—Novara 3:1
Napoli—Lazio 1:1
Milano—Liguria 2:0
Ambrosiana—Genova 2:1
Roma—Fiorentina 0:0
Triestina—Torino 2:2
Modena—Bari 3:0.

In urma acestor rezultate clasamentul se prezintă astfel :

Ambrosiana	26	17	4	5	48:21=38
Bologna	26	14	8	4	39:21=36
Genova	26	14	4	8	54:38=32
Juventus	26	13	5	8	39:36=31
Lazio	26	10	10	6	38:28=30
Torino	26	11	6	9	36:32=28
Milano	26	10	6	10	42:30=26
Triestina	26	10	5	11	36:38=25
Roma	26	9	6	11	22:28=24
Venezia	26	9	6	11	22:28=24
Novara	26	10	3	13	22:30=23
Bari	26	7	8	11	26:40=22
Liguria	26	6	9	11	22:38=21
Fiorentina	26	7	6	13	32:41=20
Napoli	26	7	5	14	21:38=19
Modena	26	5	7	14	28:37=17

DIVIZIA B.

In cadrul diviziei secunde s'au înregistrat următoarele rezultate:

Padova—Livorno 2:0
Udinese—Anconitana 2:1
Siena—Pro Vercelli 1:0
Atalanta—Brescia 3:0
Fanfulla—Vigevano 0:0
Luchese—Catania 3:1
Sanremese—Alessandia 5:1
Palermo—Pisa 2:1
Verona—Molinella 1:1.

Beogradsky și Jugoslavia

învinse în campionatul sârb!!

BELGRAD, 21. — Două rezultate senzaționale s'au înregistrat în penultima etapă a campionatului sârb.

Campioana virtuală Beogradsky a fost învinsă la Sarajevo iar a doua clasată Iugoslavia a cedat la Novisad, formației Voivodina.

SLAVIA—B. S. K. 3-2 (2-1)

La Sarajevo, în fața a 5000 de spectatori, Beogradski a fost învinsă pe merit.

Lipsiți de serviciile excelenților interi Valjarevici și Vujadinovici, belgrădenii au părut obosiți, fără vlagă, nereușind să dea replica cuvenită gazdelor Goalurile învingătorilor au fost marcate de Salipur Giacici și Siacici. Pentru belgrădeni a înscris Nikolici.

VOIVODINA—IUGOSLAVIA 1-0 (0-0)

Iugoslavia a jucat slab și fără Ața Petrovici. Unicul goal al partidei a fost marcat în minutul 65, la un corner, de Welker.

BASK—ZEMUN 2-1 (1-0)

Sarici și Spasoevici au marcat pentru studenți, iar Mihalovici pentru Zemun.

GRADJANSKI—JEDINSTVO 3-1 (0-1)

Deși Jedinstvo a condus la pauză, Gradjanski a marcat trei goaluri în repriza secundă prin Simonovici I (2) și Weber, în timp ce belgrădenii unul singur prin Vukcevici.

ZSAK—BATA 1-0 (1-0)

Rozalovici a marcat punctul victorios al feroviarilor.

Clasamentul este următorul:

Beogradsky	17	14	1	2	76:17=29
Iugoslavia	17	9	5	3	51:17=23
Slavia	17	19	2	5	48:27=22
Voivodina	16	8	5	3	33:28=21
Gradjanski	17	9	1	7	30:34=19
Bata	17	6	4	7	31:42=16
Jedinstvo	16	6	2	8	28:37=14
Zs. A.K.	17	5	0	12	19:60=10
B.A.S.K.	17	2	5	10	18:34= 9
Zemun	17	1	3	13	17:59= 5

Echipa de atletism a Italiei în turneu în America de Sud

Roma, 21. — Echipa națională de atletism se va deplasa în Brazilia, unde va întâlni echipa națională braziliană.

Matchul va avea loc la San Paolo.

Cercurile autorizate sportive afirmă că în cursul acestui turneu echipa italiană va întâlni și echipa națională argentiniană.

Aviatorii francezi au învins pe cei englezi la foothall și la rugby

PARIS, 21. — Echipa selecționată a aviației franceze a jucat azi un match de football cu echipa selecționată a aviației britanice.

Francezii au învins cu 3:0.

Intâlnirea selecționatelor celor două aviații la rugby s'a soldat deasemeni cu victoria franceză. Franța a învins cu 32:14.

Olanda a învins Belgia cu 4-2 (3-0)

Amsterdam, 21. — In fața a 45.000 spectatori s'a disputat azi matchul internațional de football Belgia-Olanda.

Echipa națională olandeză și-a luat revanșa pentru înfrângerea suferită în luna trecută de Belgia (1:7), învingând-o cu 4:2 (3:0).

Luptă inegală între Damian și Constantinescu-Grecu

O revanșe ratată!

CROAȚIA a dispus de ELVEȚIA și la BERNA!

Rezultatul : 1—0 (0—0)

BERNA, 21. — In fața a 15.000 de spectatori s'a disputat azi în localitate matchul internațional dintre reprezentativele Croației și Elveției.

Matchul prezenta un interes deosebit, dat fiind că acum trei săptămâni croații câștigaseră cu 4:0. Revanșa însă a fost ratată, întrucât Croația a câștigat din nou. Goalul victoriei a fost înscris de mijlocașul Iazbec în minutul 74 dela 18 metri.

Jocul a fost în general modest și a decepționat asistența.

A condus d. Scorzoni (Italia) următoarele formații:

CROAȚIA: Glaser-Beloševici, Suprina-Jasbec, Jasbinsek, Kokotovici-Zimmermanucici, Antolkolvici, Lesnik, Woelfl, Matelko.

ELVEȚIA: Ballabio-Minelli, Lehman-Springer, Andreoli, Bichsel-Bickel, Abegglen, Monuard, Amado, Aebi.

Editura Societății Anonim e „Universul", București, Str. Brezoianu No. 23—25 — România

BIBLIOTECA CENTRALĂ „ASOCIAȚIUNII" SIBIIU

Taxa poștală plătită în numerar conform aprobării dir. generale p. t. t. nr. 24.464/939

2 LEI

UNIVERSUL

8 PAGINI

111-1940

Redacția și Administrația: Palatul „UNIVERSUL" str. Brezoianu 23—25. Telefon: Centrala 3.30.10; Redacția 4.21.81. Redactor responsabil EUGEN DUMITRESCU

Proprietar: „Universul", S. A. Adm.-delegat: STELIAN POPESCU Inscris sub No. 167, Trib. Ilfov

Nr. 111. — Anul III — BUCUREȘTI. — Miercuri 24 Aprilie 1940

ABONAMENTE: Pentru grupări sportive 1000 lei anual

1 an LEI 500
6 luni LEI 270
3 luni LEI 150

1. — Formula Diviziei B „cu 2 serii a 12 echipe" va fi precizată săptămâna viitoare

2. — I. Ceaureanu și C. Rădulescu vor conduce matchurile UNGARIA - CROAȚIA

Campionatul Diviziei Naționale B, etapă după etapă, dovedește că actuala formulă nu mai poate fi menținută. Nu pentrucă nu-i bună, ci pentrucă nu toate echipele corespund tehnicește unei asemenea competiții. Sunt destul de multe care nu au ce căuta. In plus, starea fină neîncetat alarmează.

Adevăr de care s'au convins și cercurile oficiale. Dovadă tendința puternică spre o restrângere a formulei la două serii a 12 echipe, fapt pe care l-am înregistrat la timp în coloanele ziarului nostru.

Astăzi suntem în măsură să anunțăm că pomenita restrângere a Diviziei B se va produce mai curând decât s'ar crede.

Intr'adevăr, după cum am fost informați în cursul zilei de eri, viitoarea formulă a Diviziei Naționale B va fi precizată săptămâna viitoare.

Și este sigur că această formulă va fi: două serii a 12 echipe selecționate.

In ce privește alegerea echipelor, a celor 24 echipe, această sarcină va reveni președintelui F.R.F.A. D-sa va selecționa din actualele grupări pe cele 24 participante în viitoarea Divizie Națională B.

CEI DOI ARBITRII ROMANI CERUȚI DE FORUL UNGAR

Scriam într'un număr trecut că federația ungară de football a cerut doi arbitri români pentru matchurile Ungaria-Croația (A și B) dela 2 Mai, lăsând la latitudinea forului român desemnarea arbitrilor.

lor a delegat aseară pe d-nii Comisia Centrală a arbitri- Costel Rădulescu (pentru Ungaria A — Croația A) și I. Ceaureanu (pentru Croația B — Ungaria B).

Numele celor doi arbitri vor fi comunicate federației ungare în cursul zilei de astăzi.

Momente... consumate. Sus, Lupaș se pregătește să împiedice pe Micu să cetreze, iar jos Ghenea se uită la mînge, invitând-o în brațele-i ospitaliere, în timp ce Duce îl supraveghează cu privirea pe Gallis

Căpitanul EPURE al 5-lea la concursul internațional hippic dela FIRENZE

FIRENZE. — *In cadrul concursului internațional hipic s'a disputat pe pista dela Cornachie „Premiul orașului Firenze", care s'a soldat cu următoarele rezultate:*

1. Căp. Vittucci (Italia, pe Fringuello) penalități 0, în 1' 49";

2. Căp. Platthi (Ungaria, pe Kenyes) penalit. 4, timp: 1' 38"4;

3. Lct.-Col. Bettoni (Italia, pe Cosetta), pen. 4, timp: 1' 44" 6;

4. Căp. Centofanti (Italia, pe Fantasma), penalit. 4 timp: 1' 46";

5. Căp. EPURE (ROMANIA), pe Mândra), pen. 4, timp: 1' 47" 8.

Rapid joacă azi cu Victoria... ...un match foarte greu

Azi, la Cluj, se dispută matchul de campionat restanță dintre Rapid și Victoria. O partidă interesantă și destul de dificilă pentru Rapid.

In machtul de la București, Victoria a arătat că și-a revenit în formă și a început să marcheze goaluri. Lucru supărător pentru Rapid, desigur, care după matchul dela Timișoara nu mai poate să-și permită luxul să piardă un punct.

Echipele vor alinia următoarele formații:

RAPID: P. Rădulescu, Marton, Lengheriu; Vintilă, Rășinaru, Moldovanu; Sipoș, Bogdan, Baratky, Auer, Căpușan.

VICTORIA: Bosniac, Hans, Felecan; Mureșan, Szantay, Nistor; Pap IV, Marian, Cociuban II, Felecan II, Moldovanu.

Juventus trebue să'nvingă pe CAMT pentrucă numai astfel poate scăpa de retrogradarea directă

Timișorenii vin cu o echipă completă — cu Bindea și „Toldi" (Reuter) — iar Juventus aliniază o formație rezonabilă, cu Variassy, Gorgorin și o extremă dreapta

Matchul C.A.M.T.—Juventus, pe care viscolul de la 7 Aprilie l-a amânat pentru azi, se joacă în Splaiu.

După înfrângerea de Sâmbătă, matcul acesta a căpătat pentru Juventus o importanță extraordinară.

Pentrucă numai dacă învinge pe C.A.M.T. Juventus scapă de retrogradarea normală și poate beneficia de o eventuală modificare de formulă.

Așa dar, Juventus trebue să învingă, cu orice preț. Și același lucru se poate spune și despre echipa timișoreană.

C.A.M.T. trebue să treacă înaintea Ripensiei pentru a evita posibilitatea unui match baraj care s'ar produce dacă o echipă din Timișoara — și sunt două — ar isbuti să câștige campionatul diviziei B.

(Continuare în pag. 3-a)

IN INTERIOR

Berescu și Tănăsescu au pierdut în finala de ieri dela ROMA

●

O conferință C. E. C. la 18 — 19 — 20 Mai la BUDAPESTA

●

U.D.R. joacă azi amical cu Macaby la „Ciocanul"

●

CUPA „N. MALAXA" la 9 și 10 Maiu

Football Football Football Football Football Football Football

Derbyul campionatului districtual se dispută azi pe arena Venus între Olympia şi M. Oficial

Socec şi Metalosport susţin matchuri decisive

Campionatul districtual programează pentru astăzi o etapă de restanţe.

Ca şi celelalte, etapa de astăzi are şi ea numerile ei de atracţie, desigur nu pot fi altele decât matchurile dintre Olympia-Monitorul Oficial şi Socec Lafayette—A.S.C.A.M

Aceste matchuri interesează în mod deosebit deoarece odată cu consumarea lor se va cunoaşte dacă nu definitiv cel puţin aproximativ campionii serilor.

OLYMPIA SAU MONITORUL OFICIAL?

Iată întrebarea care se pune fără încetare dela începerea campionatului.

Cauza desigur că este uşor de înţeles. Numai o privire aruncată asupra clasamentului şi se poate vedea cu uşurinţă rivalitatea ce dăinueşte între aceste două echipe.

Olympia conduce şi Monitorul Oficial, urmează deaproape fără a-i da posibilitatea să evadeze spre a-şi consolida poziţia. Când Olympia câştigă un match Monitorul Oficial deasemenea.

Şi aceasta pentru a nu pierde contactul şi menţinerea infimei diferenţe.

Intâlnirea de astăzi va lămuri definitiv — numai pentru acest campionat — supremaţia şi va desemna pe campion.

Dacă Olympia câştigă acest match, campionatul nu-i va scăpa. La fel se poate întâmpla şi cu Monitorul Oficial.

Deci se poate uşor vedea ce importanţă covârşitoare are acest match atât pentru unii cât şi pentru ceilalţi.

In ceeace priveşte formaţiile ambelor echipe sunt cât se poate de bune.

Jucători talentaţi antrenaţi de doi antrenori cari au jucat un rol important în footballul românesc. Este vorba de Petre Steinbach şi Şerb.

Credem că spectacolul furnizat de aceste două echipe va satisface pe cei ce se vor deplasa cu un ceas mai de vreme pe arena Venus

Pentrucă acest derby se va disputa în deschidere la matchul Juventus—C.A.M.T.

COLŢEA — AV. SPORTIV

Un match care în perspectivă ar anunţa să fie disputat.

Avântul Sportiv intrat în zona retrogradării va căuta să treacă locul altei echipe.

Colţea care nu şeade nici ea pe roze ţine neapărat să-şi asigure o situaţie mai clară.

Privind prin prisma rezultatelor obţinute de ambele echipe în faţa Olympiei, Colţea pare să aibă de partea sa toate şansele.

VERGU — ARSENAL

Vergu revelaţia acestui campionat înfruntă pe Arsenal, o formaţie cu posibilităţi.

Desigur că acest match va fi disputat, deşi ergu nu mai poate emite pretenţii la primul sau secundul loc totuşi ţine neapărat să-şi păstreze poziţia în clasament.

Arsenal care poate fi clasată printre echipele surpriză, deoarece câştigă atunci când se aşteaptă mai puţin este un adversar dificil.

Cu toate acestea înclinăm să credem că victoria nu va scăpa Vergului

GLORIA—VIF. DACIA

Desigur că acest match promite să fie pasionant.

O echipă intră în luptă având stimulentul unei victorii iar alta în dorinţa de a se reabilita în urma ultimelor insuccese.

Credem că se va termina nedecis.

METALOSPORT — METROPOLA

Noul leader al seriei înfruntă pe Metropola o formaţie bună — în ciuda locului pe care-l ocupă în clasament — dar ghinionistă.

Metalosport în ascensiunea pornită şi în dorinţa de a rămâne mai departe în actualul loc va căuta să obţină victoria.

De altfel în matchul susţinut Duminică împotriva Luceafărului s'a putut vedea că toţi jucătorii se găsesc într'o formă excelentă.

SOCEC — A.S.C.A.M.

Ce rezultat va obţine Socec în faţa A.S.C.A.M.-ului este greu de pronosticat.

Deşi are o echipă bună totuşi o surpriză nu este exclusă. Una ne-a furnizat-o chiar Duminică în faţa Militarilor.

A.S.C.A.M. cu toate că nu are o echipă de talia adversarului totuşi pe teren propriu este periculoasă. Din câte matchuri a jucat acasă foarte puţine le-a pierdut.

O surpriză nu ar fi exclusă.

A.G. E. R. — ADESGO

A.G.E.R. are în Adesgo un adversar destul de serios.

In primul rând că are o echipă bună şi că în dorinţa de a scăpa de retrogradare va lupta cu puteri înzecite.

Credem totuşi că A.G.E.R. va învinge.

S. E. T. — LUCEAFARUL

Dorinţa de a învinge a ambilor combatanţi face ca acest match să fie spectaculos.

S. E. T. în actualul sezon a reuşit câteva victorii consecutive şi în dauna unor adversari cu pretenţii.

Luceafărul nu este cu nimic inferior adversarului. Eşecul suferit Duminică în faţa Metalosportului nu-l scade cu nimic din prestigiu.

Un draw ar fi echitabil.

CATEGORIA II-a, Seria A

Orfeus—Griviţa, teren Velodrom ora 11, ar. Petrescu Haralamb, la tuşe Matea, Ţepeş.

Ciclop — Pebe, teren S. T. B. ora 9, arb. Bauer Eugen, la tuşe Boancă Gh., Necşulescu.

C.F.R.B.T.—COLENTINA

teren B. . M. T. ora 11

CATEGORIA II-a, Seria B

Sp. Muncitoresc — Lupeasca, teren Stadion ora 11, arb. Lt. Feher, la tuşe Mehrer, Szabo Francisc.

F. C. Suter — S. T. B., teren S. T. B., ora 15, arb. Freurud, la tuşe Zamfirescu C.

Biruinţa — Garaj Mihăescu, teren Biruinţa ora 17, arb. Ştefănescu Aurel, la tuşe Stoianov P., Cartaş Florian.

CATEGORIA III-a, Seria A

Vult. de Mare — Vult. Carp., teren Ascam ora 17, Farkaş Carol, la tuşe Stănciulescu, Stănescu.

Zburătorii — Energia, teren Colentina ora 17, arb. Cioflec, Const. la tuşe Drăghici Rene, Săraru C-tin.

STANDARD — FICHET

teren Stadion, ora 9

CATEGORIA III-a, Seria B

Phenix — Impr. Capitalei, teren Iuta ora 11, arb. Lt. Iliescu Ion, la tuşe Nicoară, Ştefan Ion.

P. T. T. — FULGERUL

teren Militari, ora 15

JUNIORI Seria A

M. Oficial — Olimpia, teren A.C.S.A. ora 9, arb. Căpitanu, la tuşe Grigoriu C., Anastasiu P.

Adesgo — Venus, teren ACSA ora 15, arb. Firan, la tuşe Burmaz Eugen.

Gloria — Rapid, teren Militari, ora 9, arb. Fried Ladislau, la tuşe asile Drug, Mazareanu.

JUNIORI, Seria B

Sp. Studenţesc — Ascam. teren Iuta, ora 9, arb. Nicoară D., la tuşe Ştefan Ion.

JUNIORI, Seria C

Distribuţia — Vif. Dacia, teren Biruinţa, ora, arb. Logofătu, la tuşe Stoianov.

F. C. Suter — Leonida, teren Colentina, ora 9, arb. Dobrescu Nic., la tuşe Grigorescu G.

A.C.S.A. — Unirea Trico'or, teren A.C.S.A. ora 17, arb. Kalay Francisc, la tuşe Nuţu Nicolae, Sauciuc N.

Interesant turneu la Chişinău în zilele de Paşti

cu F.C. Nistru, Macaby, Gloria C.F.R şi U.D.R., Victoria sau Sp. Studenţesc

Grupările divizionare din Chişinău F. C. Nistru şi Macaby au reuşit să perfecţioneze un interesant turneu pascal ce va avea loc la 28, 29 şi 30 Aprilie. Conducătorii grupărilor de mai sus au primit asentimentul divizionarei A Gloria C.F.R. din Galaţi, al patrulea competent al turneului urmând să fie ales dintre U. D. R., Victoria sau Sportul Studenţesc.

Matchurile din cadrul acestui turneu promit să fie adevărate regale sportive, deoarece şi formaţiile din Chişinău vor prezenta teamuri întărite cu mulţi jucători consacraţi. Astfel F. C. Nistru se va bucura de serviciile lui Golub, Benţea, Cearughin şi P. Vâlcov (dacă va fi în localitate). La Maccaby va juca Schwarţ, renumitul Schwarţ care de multe ori a adus victoria pentru unsprezecele naţional. Formaţia va fi întărită încă de Regdon şi de un half centru a cărui nume se află în secret pentru ca surpriza să fie şi mai mare. Jucătorul enigmă e internaţional, de curând a apărat culorile naţionale şi s'a comportat excelent. Cine-i? Vom vedea Duminică.

Pe de altă parte prezenţa la Chişinău a lui Justin, fenomenalului Justin când prinde ziua sa (şi le prinde cam des) a lui Manole Rădulescu, Prasler II, Cucula, Horotan etc. cât şi internaţionalii din a patra echipă (ori care ar fi internaţionalii său) suscită un enorm interes şi publicul local aşteaptă cu nerăbdare acest eveniment footbalistic. Locaţiunea biletelor cu preţ redus arată că se vor bate toate recordurile de spectatori ce au asistat cândva la un match de foot-ball, în localitate.

Ideia organizării unui asemenea turneu este cât se poate de lăudabilă, deoarece în primul rând se va face o propagandă foarte reuşită pentru foot-ball iar footballul basarabean va putea profita din asemenea întâlniri. Afară de asta grupările organizatoare vor avea posibilitatea să-şi cârpească şi încă solid partea financiară a lor.

— VI. DI. —

Adunarea generală a grupării Turda se va ţine la 1 Mai

Gruparea „Turda", aduce la cunoştinţă pe această cale tuturor membrilor săi, că ţine adunarea generală ce urma să se ţină în ziua de 14 Aprilie 1940, pe ziua de 1 Mai a. c., orele 9 dimineaţa, la Academia Naţională de educaţie fizică, în sala B.

Pentru a participa la desbateri şi a putea vota legal — conform Statutului — membrii trebue să aibă cotizaţia plătită la zi începând cu 1 Ianuarie 1939 până la 1 Mai 1940, având de plată câte 20 lei lunar.

Plata se poate face până la Adunarea generală la d. Anca Constantin — secretarul societăţii — şos. Panduri nr. 63, dela orele 15—16, în fiecare zi, iar în ziua Adunării generale, la casierul societăţii, care va fi prezent în sală.

ORDINEA DE ZI

1. Apelul membrilor.
2. Darea de seamă a activităţii pe anii 1939/940.
3. Raportul cenzorilor.
4. Aprobarea şi descărcarea gestiunii pe anii trecuţi.
5. Alegerea noului comitet.
6. Discutarea situaţiei prezentă şi propuneri pentru viitor.
7. Diverse.

Prezenta ţine loc de orice altă comunicare.

Convocări

● P. T. T. convoacă pentru azi 23 Aprilie la orele 14 p. m., în vederea matchului cu Fulgerul, următorii jucători:

Slăvescu, Olaru, Dumitrescu, Moisescu, Puscariu, Russe. Popa, Georgescu, Aurică, Stan, Oanes, Ionaşcu, Ion Marin şi Stănescu.

Atragem atenţia tuturor jucătorilor să vină direct pe teren.

● GRUPAREA sportivă **„Orfeus"** convoacă pentru azi 23 Aprilie ora 10 dim. pe terenul „Velodrom" în vederea matchului oficial cu Griviţa, pe următorii jucători:

Ciochină, Halkusi, Bădoiu, Hartz, Parascu, Lache, Giovanidis II, Gheorghiade, Econonu I şi II, Lazăr, Havopol, Vasiliu şi Varlukis.

● SP. MUNCITORESC convoacă azi la ora 10 pe terenul Stadion, pe toţi jucătorii echipei prime.

Cei ce vor absenta vor fi aspru sancţionaţi.

● A. G. E. R. convoacă pentru Marţi 23 Aprilie a. c. la ora 10 dim. pe terenul S. T. B., în vederea matchului cu Adesgo, următorii jucători. Frenkel I, Bregter, Frenkel II, Olănescu, Şerban Alex., Creţu I, Pall, Suna. Costică Lăpuşneanu, Cristoloveanu, Creţu II, Costel Tănăsescu, Sandy Luca şi Pepenaru Nicolae.

● FULGERUL convoacă pentru azi Marţi 23 Aprilie a. c. la ora 1 d. a. la sediu, în vederea matchului cu P. T. T., cu echipamentul necesar, următorii jucători: Petcu, Băcuţă, Schüller, Tuloianu Ionescu I, Varga Ghered, Iliescu, Theodorescu, Ionescu II, Niculescu S, Spirescu, Sujatu.

Prezenţa obligatorie pe ori ce timp. Orice lipsă va fi aspru sancţionată.

● CICLOP convoacă azi 23 Aprilie ora 8 pe terenul S. T. B. pe toţi jucătorii săi pentru disputarea matchului oficial cu Pebe.

● A. S. DISTRIBUTIA convoacă astăzi Marţi 23 Aprilie direct pe terenul Biruinţa la orele 3.15 dimineaţa precis toţi juniorii pentru jocul de campionat cu Viforul Dacia.

Nu se admit întârzieri.

● COLENTINA convoacă pentru astăzi la orele 10.30 pe terenul B. T. M. T. în vederea jocului cu C. F. R. B. T. toţi jucătorii echipei prime.

● AVANTUL SPORTIV convoacă pentru astăzi la orele 9 a. m. pe terenul Biruinţa toţi jucătorii.

SPECTACOLE

Teatre

OPERA: Carmen

NAŢIONAL: M-me Sans Gene; Magda

STUDIO: Acolo departe; Capul de răţoi

LIGA CULTURALA: Căsătoria

MUNCA ŞI VOE BUNA: La Circ şi Cine sapă groapa altuia; D-l de cristal şi d-na de bronz; D-l de Pourceaugnac

REGINA MARIA: Amorul e francez

SARINDAR: Omul care s'a jucat cu viaţa; D-şcara Butterfly; Omul care s'a jucat cu viaţa

COMODLIA: Un băiat şi jumătate

SAVOY: Mortiz al II-lea

Cinematografe

ARO: Omul cu Masca de Fier. Jurnale.

SCALA: „Adevăr cu orice preţ", Jurnal Paramount.

CAPITOL: Când femeea spune.... Nu! şi jurnale noui

„TRIANON" Tyrone Power — Sonja Henie în „Steaua Nordului" Jurnal nou Francez de război şi Paramount.

CARLTON: Mezalianţa, jurnale Fox şi Paremount

REGAL: „Beau Geste" şi Jurnal

CINEMA SELECT: „Vulpea argintie".

FEMINA: Fiicele d-nei Masters.

A. R. P. A.: S O S. (Carfax) partea II-a şi ultima.

ROXY: Vrăjitorul din Oz

PALAS BULEVARD: Vestul sălbatic şi Dragostea mea te cheamă

FORUM: Copilaşul domnişoarei şi Brigada Nordului.

ELYSÉE: Ultimă aventură a lui Sherlock Holmes şi Gorila.

OMNIA: Comoara din insula piraţilor operă complectă şi Jurnal românesc

AIDA: Antanta cordială şi Stan şi Bran aviatori.

AMERICAN: Sudan şi Femei.

BIZANTIN: Stăpânul junglei (operă complectă)

BARCELONA: Viaţa, patimile şi învierea Domnului, Golgotha şi Jurnal românesc O. N. T. R.

COTROCENI: Visul unei prinţese şi Union Pacific.

CARMEN: Oameni cu aripi şi Aripi româneşti şi Adio pentru totdeauna.

DACIA: Aristocrat de ocazie şi Charlie Chan la Monte Carlo.

DICHIU: Vin ploile şi Evadatul din Insula Dracului

DIANA: Aventurile celor 3 Muschetari opera completă.

FLORIDA: Nopţi de groază în Hong Kong; Prezicător fără voie.

FRANKLIN: De-aşi fi rege şi Luna de miere la Paris.

EDISON: Cauciuc şi Stan şi Bran alpinişti

GLORIA: Prizonierele Destinului; Nopţi în Hong Kong.

GRAND: Albă ca zăpada şi cei 7 pitici şi Desmoşteniţii soartei.

ILEANA: Comoara din Insula Piraţilor, operă completă.

IZBANDA: Femei şi Aşa-i Parisul.

LIZEANU: Ţiganii şi Trei camarazi

LIA: Doamna din Malacca şi Ultima noapte.

LUCIFER: Secretele Mării Roşii şi Serenada primăverii.

MARCONI: Doi camarazi, Sabotaj şi Jurnal de război Paramount şi Trupă de reviste şi comedii D'Ayol.

MILANO: Adio d-le Chips; Cuibul fericirii.

MARNA: Cocoşatul dela Notre Dame şi trupa de revste Titi Mihăilescu

MODEL: Foc de arme în Arizona şi Zaza.

MIORIŢA: Se lasă noapte; Soţul meu conduce ancheta.

NERO: Cavalcada fantastică şi O faţă căzută din cer

NONI: Zorro (operă complectă) şi Jurnal.

NISSA: Lordul Jeff; Totul pentru tine.

ODEON: Prizonierele destinului şi Ea şi el.

PACHE: O noapte de pomină şi Pumnul de fier.

PARIS: Comoara din Insula Piraţilor Opera completă.

PAX: Naşterea, viaţa şi patimile lui Iisus Hristos.

RAHOVA: Femei; Dragostea mea te chiamă.

RIALTO: Dincolo de ziduri şi Honolulu.

REX: Moartea obosită şi Ora fatală.

SPLENDID: Cocoşatul dela Notre Dame şi Jurnal.

TOMIS: Emigranta şi Hollwood Hotel

TRIUMF: Diavoli Roşii, operă completă.

UNIC: Doamna din Malacca; Ultima noapte.

UNIREA: Ea şi el şi Jertfa supremă.

VOLTA-BUZEŞTI: Carnavalul alb şi Huckleberry.

VENUS: Aventurile celor trei muschetari, opera completă.

VOLGA: Miezul nopţii şi Cavalcada

Football Football Football Football Football Football Football Football

Conferința „Micul C.E.C." va avea loc la Budapesta la 18 - 19 și 20 Maiu

Ungurii au confirmat participarea în noua competiție

Totuși, contrar ultimelor svonuri care au circulat, „Micul C. E. C" se va disputa anul acesta, așa cum s'a decis la conferința dela Zagreb.

Știrea ne-a fost confirmată de d. Liviu Iuga — secretarul federal F.R.F.A. — care ne-a mai spus că a primit o scrisoare dela Budapesta prin care forul maghiar anunță că echipele ungare vor participa în „Micul C. E. C.".

CAND ARE LOC CONFERINȚA C. E. C.

La conferința dela Zagreb s'a mai luat o decizie: în mod definitiv, disputarea „Micului C. E. C." se va hotărî într'o conferință care va fi convocată în Maiu.

Această nouă ședință a fost fixată: se va ține la Budapesta cu prilejul matchului Ungaria-România, și anume la 18—19 și 20 Maiu.

RELAȚIILE SPORTIVE ROMANO-UNGARE

Cu acest prilej se va discuta, între delegații români și unguri, și chestiunea relațiilor sportive dintre cele două țări. Pentrucă de această chestiune este în funcție și „Micul C. E. C.".

U.D.R. și Macaby

se întâlnesc azi într'un match interesant...

Pop Vasile joacă mijlocaș iar centru atacant, Opelz, „marea speranță" a Reșiței

La Macaby este azi de dimineață un match frumos.

Se întâlnesc, la ora 11, în joc amical U. D. R. și Macaby.

După performanța realizată în partida cu Venus, U. D. R. este, desigur o echipă, care atrage pubicul.

Și dacă s ține seama de faptul că Macaby a jucat în totdeauna bine cu echipele din prima divizie națională, matchul de azi dela Ciocanu este mai mult decât interesant.

POP VASILE ȘI „MAREA SPERANȚA" OPELTZ

In matchul de azi, U. D. R. va alinia o formație nouă. Pop Vasile va juca mijlocaș centru, iar în locul său, în centrul liniei de atac va juca Opeltz, marea speranță a Reșiței.

Acest talentat junior, care a impresionat publicul bucureștean în finala campionatului național de juniori, joacă din nou football.

Se știe că a suferit un accident la genunchiu și că U. D. R. l-a trimis la Budapesta pentru a fi operat în clinica doctorului Molnar.

Acum este complect restabilit și nu este exclus ca în campionatul viitor să conducă linia de atac a primei garnituri.

FORMAȚIILE...

Cele două echipe vor alinia următoarele formații:

U. D. R.: Pfeillinger, Fodor, Alașu, Neagrău, Pop Vasile, Lacatos, Micu Zsizsik, Opeltz, Spielmann, Koenig.

MACABY: Kerkay, Havas, Gayka, Șie, Kiss, Herman, Hecht, Szika, Hofmann, Bărbulescu, Moisescu.

„Cupa N. Malaxa" se dispută sigur la 9 și 10 Maiu

Vor participa: Venus, Rapid, U. D. R. și Sp. Studențesc

In mod cert „Cupa N. Malaxa" nu se va disputa de Paști, cum s'a crezut și s'a vorbit la un moment dat.

Acest trofeu se va disputa sigur la 9 și 10 Maiu la București.

Trei din echipele participante erau cunoscute dinainte: Venus, Rapid și U.D.R.

A patra echipă urma să fie aleasă dintre Ripensia și Sportul Studențesc. In cursul zilei de eri, organizatorii au ales pe Sportul Studențesc.

Programul turneului va fi tras la sorți cu o zi înainte, adică la 8 Maiu.

Juventus trebue să învingă pe C. A. M. T.

(Continuare din pag. I-a)

Prin urmare, nota combativă este garantată de două elemente egal de puternice, a căror ciocnire nu poate fi decât pasionantă.

Ceeace este interesant de remarcat nu constă însă în remarcarea factorilor de luptă. Ci în aceea a elementelor de spectacol.

In primul rând, este prezența în echipa timișoreană a lui Bindea și Reuter. „Il Toldi romena" este desigur un mare punct de atracție.

Reuter poate fi comparat cu masivul internațional ungur și orice s'ar spune, metafora ziariștilor italieni este fericită.

*

Juventus va alinia o echipă mai rezonabilă. Nu va mai juca Endreffy extrem dreapta.

Formația, pe care o vor prezenta roș-albaștrii este următoarea: Sadowsky, Variassy, Dragomirescu, Gorgoriu, Micu, Brandabu; Trandafir, Șinco, Prassler, Dunăreanu, Naciu.

*

Reintrarea lui Variassy va întări mult apărarea juventistă, așa cum prezența lui Gorgoriu în linia intermediară va mări randamentul compartimentului intermediar.

La fel cu Juventus, C.A.M.T. prezintă și el o echipă nouă. Pe care a verificat-o în matchul cu Gloria și a dat satisfacție.

Iat-o: Eichler, Gerber, Golgozi; Iliaș, Szepe Ianossy, Bindea, Toth, Hoffmann, Reuter, Persani.

O echipă „nouă" dar puternică și în stare să răstoarne toate pronosticurile.

Azi de...și la Sft. Gheorghe

F. C. Carpați joacă amical cu Oltul

Frumoasa activitate desfășurată de gazde

Sft. Gheorghe, 21 (Coresp). — Harnica grupare din localitate, Oltul, joacă astăzi amical cu F. C. Carpați. Oltul a mai organizat până în prezent încă 2 matchuri amicale în compania Gloriei C. F. R. și Sportului Studențesc. Pe teren propriu, ambele divizionare au trebuit să cedeze la limita gazdelor. Și de-astă dată Oltul speră să facă o figură cât mai onorabilă în fața băimărenilor. De sărbătorile Paștilor, comitetul de conducere al grupării din Sft. Gheorghe, spre a mulțumi echipierilor de eforturile depuse și de frumoasele rezultate înregistrate, a perfectat un turneu în regiunea petroliferă din vechiul regat.

In ceeace privește formația, rămâne aceași dela începutul campionatului. O hotărire demnă de toată lauda și pe care o pot urma și alte grupări. Footballul în Sft. Gheorghe a progresat și publicul vine din ce în ce mai numeros la manifestările lui. Conducerea grupării merită deasemenea elogii pentru activitatea depusă și roadele se văd numai în matchurile amicale și în campionatul Diviziei B unde ocupă locul 3 cu perspective frumoase pentru secundul.

Sportul Studențesc

a părăsit eri Capitala plecând spre Cernăuți

Cu accceleratul de Cernăuți au părăsit eri Capitala universitarii care joacă azi la Cernăuți în compania lui Dragoș Vodă.

Au plecat următorii jucători: Ghenea, Mișu Constantinescu, Tache Dumitrescu, Drăgan, Mitan Beffa, Marinescu, Mihăilescu, Titi Dumitrescu, Ștefănescu, Miulescu și Mihăescu.

Universitarii au cele mai mari șanse mai cu seamă că adversarii lor au susținut o grea deplasare la Craiova.

Olimpia și Monitorul Oficial joacă derbyul categoriei „onoare"

In deschidere la matchul Juventus—C. A. M. T. se dispută, la ora 15, derbyul campionatului categoriei onoare.

Acela dintre Olympia și Monitorul Oficial.

Este un match interesant nu numai pentrucă joacă Olympia. Monitorul Oficial este o echipă destul de bună. Nu trebue uitat — de exemplu — că în cupa României a terminat la egalitate cu Unirea Tricolor.

Incontestabil, punctul de atracție al matchului este Olympia, care nu a mai jucat în fața publicului „divizionar" dela partida de cupa României, cu F. C. Carpați.

Cine își amintește de partida făcută de Olympia în matchul acesta, va mai veni, desigur să vadă încăodată „echipa sensație" a districtului București.

In echipa Olympiei joacă Gaiu și Cuedan — internaționali cunoscuți — reintră, după doui ani de absență, internaționalul oborean Sucitulescu.

Alături de aceștia, mai sunt însă o serie de jucători tineri de mare viitor: Fabian, Stoian, Adoc, Cornel Niculescu, Aștileanu.

Va fi în orice caz un match frumos și dacă se consideră lucrurile cu obiectivitate între cele două partide ale programului cuplaj nu este o mare diferență.

Cele două echipe districtuale sunt de valoare divizionară secundă. Și învingătorul de azi va da în mod sigur pe acela, care va promova în divizia națională B.

D. M. Petrescu va conduce următoarele formații:

OLYMPIA: St. Ionescu, Sucitulescu, Adoc; Aștileanu, Gaiu, Cuedan; Fabian, Bermoser, Niculescu, Valica, Stoian.

MONITORUL OFICIAL: Cristescu, Georgescu, Cuiantzcky; Decu, Farcaș, Duceai; Niculescu, Popescu, Ionescu, Baneș, Szabo.

...Și Macaby a contestat matchul cu Ferroemail

— Cum au reușit să câștige ploeștenii —

Desigur că pe foarte multă lume a surprins-o înfrângerea lui Macaby la Ploești, în fața echipei Ferroemail.

Surpriza însă nu-i mare, poate nic nu există când și cum a decurs matchul

Și d. Mișu Davidsohn, conducătorul dudeștenilor, ne-a dat unele amănunte în legătură cu acest match, amănunte foarte nostime, dar nu chiar atât de neobișnuite.

„In primul rând — a început d. Davidsohn — țin să precizez că am contestat matchul pe motiv că terenul Feorroemail nu este reglementar și că jucătorul Pascaru nu are drept de joc

„In ce privește partida, ne-a surprins și intimidat oarecum jocul prea tare ca să nu-i spunem altfel, al ploeștenilor Intâi Moisescu, apoi, pe rând: Kiss, Șic și Hofmann au fost obiectul pumnilor și picioarelor adversarului. Primii doi au fost pur și simplu, knock-outați.

„In asemenea condițiuni, suntem mulțumiți că am scăpat și cu atât".

AZI LA BRAD

MICA - GLORIA C. F. R.

Brad, 22 (prin telefon). — Azi a sosit în localitate echipa gălățeană Gloria C. F. R. care va juca un match amical în compania echipei gazde Mica.

Gloria C. F. R. deplasează următorul lot:

Justin, Prassler II, Cucula, Kiss, Szutor, Mihăilescu, Bodea, Millea, Strök, Demeny, Manole Rădulescu, Pancov, Tudose, Beghety.

Localnicii vor alinia următoarea echipă:

Mocuța, Iancu, Lungu, Theodorescu, Fusci David, Chereșlădeanu, Bugariu (Bârlea) Popa, Ivănescu, Tencean.

După frumosul rezultat dela Timișoara Gloria C. F. R. este favorita întâlnirii, dar localnicii după frumoasa performanță de Duminică pot totuși inversa rezultatul în favoarea lor.

Cupa „Unirea"

Azi la Cernăuți Brăila-Cernăuți

Azi se dispută la Cernăuți matchul contând pentru cupa „Unirea" între reprezentativele de juniori ale Brăilei și Cernăuților.

Ambele formații aliniază jucători de viitor și s'au calificat eliminând adversari periculoși. Brăila va București și Cernăuți pe Chișinău așa că întâlnirea se anunță disputată.

Beneficiind de o galerie în formă, Cernăuți are cele mai mari șanse.

Football Football Football

Un rezultat tardiv

F. C. Craiova a învins la limită Dragoş Vodă cu 1-0 (0-0)

Campionii naţionali se deplasează azi la Craiova unde întâlnesc merituoasa formaţie locală F. C. Craiova. S'ar părea că matchul este disproporţionat, dar de multe ori echipe din Divizia A au cedat unor colegi mai slabi din Divizia B. Nu vedem totuşi cum ar putea pierde Venus.

Craiovenii vor căuta ca scorul să fie cât mai redus şi credem că vor reuşi.

Formaţiile probabile vor fi următoarele:

VENUS: David (Iordăchescu) Sfera, Negrescu, Demetrovici, Iuhasz, Orza, Ploeşteanu, Bodola, Petea, Iordache.

F. C. CRAIOVA: Ciocâlteu, Iordăchescu, Miclea, Ruicu, Cigorin, George, Niculescu, Pacheteanu, Stoianovici, Constantinescu (Biban) Brassoy.

Buturuga mică..

La Craiova, F.C. Craiova înfruntă campionul naţional, Venus

Craiova, 22 (prin telefon). — Duminică s'a disputa în localitate matchul dintre F. C. Craiova şi Drașo Vodă, în cadrul Diviziei Naţionale B. Invingăorii au ieşit conform previziunilor generale craiovenii, dar cernăuţenii s'au apărat frumos.

Jocul n'a avut istoric, F. C. Craiova dominând mai ales în repriza a doua. Unicul punct a fost înscris de Constantinescu în min. 75.

Dragoş Vodă a jucat frumos dar înaintarea ineficace şi jocul dur al craiovenilor au hotărît soarta matchului.

S'au remarcat Suck, cel mai bun de pe teren şi Gazdă dela Dragoş Vodă şi Brassoy şi Walter dela F. C. Crahova.

CLASAMENTUL

F. C. Ploeşti	14	12	1	1	64: 9	25
F. C. Brăila	15	10	3	2	33:16	23
F. C. Craiova	15	10	2	3	35:16	22
Mureşul	15	11	0	4	48:23	22
C. A. O.	14	9	1	4	41:30	19
A. S. C-ţa	18	6	0	12	35:51	12
F. C. Nistru	14	4	1	9	24:42	9
Dr. Vodă	15	4	1	10	23:38	9
Astra	18	2	3	13	17:51	7
Vict. C.F.R.	18	0	0	18	3:71	0

Glasuri străine despre footballul românesc

Marele hebdomadar sportiv „Fussball Woche" oficiosul federaţiei germane de football publică în ultimul său număr (16) din 16 Aprilie următoarele interesante aprecieri privitoare la matchul Italia-România.

„Cercurile sportive italiene sunt destul de mulţumite de rezultatul jocului cu România. Victoria italiană cu 2-1 este oarecum strânsă, dar valoarea acestei performanţe ese mai mult în evidenţă dacă ne gândim că „astăzi" în noua lor competenţă susţineau primul examen şi că românii s'au dovedit parteneri demni de toată atenţia şi nu a fost uşor să-i învingi deoarece au făcut un joc plin de curaj şi de impetuozitate mai ales în apărare care a fost punctul forte al echipei.

După ce se ocupă de descrierea partidei „Fussball Woche" scrie în continuare:

„Echipa României cu minunatul său portar s'a comportat admirabil, deşi italienii au fost superiori din punct de vedere technic cât şi fiziceşte".

CUPA „GH. VÂNTU"

La Cernăuţi un match „tare" între Sportul Studenţesc şi Dragoş Vodă

In cadrul cupei „Gh. Vântu", se dispută azi la Cernăuţi matchul dintre Sportul Studenţesc şi Dragoş Vodă.

Dragoş Vodă este un adversar de temut în bârlogul său căci multe echipe au pierdut acolo. Ne reamintim de Ripensia, A.M.E.F.A. etc. dar cernăuţenii nu mai deţin forma de altă dată şi are în picioare un voiaj Cernăuţi-Craiova şi retur, aşa că şansele universitarilor sunt mari.

Vor juca probabil următoarele echipe:

DR. VODA: Erhan, Schmidt, Winternitz, Andrucovitza, Gazda, Ungureanu, Strutinski, Gortzki, Panenka, Suck, Cacerowski.

SP. STUDENTESC: Ghenea (Constantinescu) Duce, Rădulescu, Tache, Drăgan, Mitan, Marinescu, Mihăilescu, Titi Dumitrescu, Beffa (Ştefănescu) Gică Popescu.

COMISIUNEA DISTRICTUALA DE ARBITRI BUCUREŞTI

Comunicat

Se deleagă la jocul amical Macabi — U. D. R. teren Macabi ora 11, d. arbitru Ştefan Alexandriu ajutat de d-nii Stăncescu Ioan şi Muscan Jean.

La jocul de campionat Juventus — C. A. M. T. teren Venus ora 17, se deleagă, la tuşe, d-nii arbitri Dumitrescu Traian şi Mircea Crutescu.

La jocul oficial Pehnix—Impr. Capitalei teren Ind. Iutei ora 11, se deleagă d arbitru N. Dumitrescu Traian în locul d-ui arbitru lt. Dr. Ion Iliescu declarat indisponibil.

Preşed. Cpt. Dr. Z. Zamfirescu

Shooturi şi bare

IN CLASAMENTUL goalgetterilor bulgari conduce Angeloff (A. S. 23) cu 6 goaluri, urmat de Stoianoff (Lewsky) 5, Pacedjieff (A. S. 23) şi Dukoff (Slavia) cu câte 4 goaluri.

*

LEWSKY (Sofia) va juca la 2 Maiu la Osiek (Iugoslavia) cu echipa divizionară Slavia.

*

Federaţia ungară a comunicat grupărilor din Divizia A, că până în toamnă trebue să aibe gazon pe terenul lor. Echipele cari nu vor avea teren cu iarbă nu vor putea juca pentru campionat.

Grupări neafiliate

Pe terenul din Herăstrău a avut loc Duminică după masă un match de Fot-Ball, între echipele C. A. Herăstrău şi C. A. Obor. Prima a câştigat cu 3:1 (1:0). Punctele au fost marcate de Nicu 2 şi Marin pentru învingători, iar pentru învinşi de Sony.

A. S. FÂNTÂNICA INVINGATOARE LA SCOR

A. S. Fântânica jucând Duminică în match amical cu combinata Buga, i-au învins cu 7-0.

Punctele au fost marcate de fraţii Mihăilescu, Ţână, Ion Ţiganu şi Tătărăscu.

Combinata Buga cere revanşe pentru prima sau a doua zi de Paşti pe un teren neutru.

Ţ etao etaoih hh hh uuuuuu

B O X

O nouă speranţă americană

Leo Savoldi considerat drept viitor adversar al lui Joe Louis

Americanii sunt entuziasmaţi de valoarea arătată de greul Leo Savoldi în ultimele matchuri disputate de acesta Situat în locul al nouălea al ultimului clasament american, tânărul boxeur este considerat de o bună parte din specialiştii de dincolo de ocean ca un posibil viitor adversar al lui Joe Louis, campionul lumii la toate categoriile.

Leo Savoldi a lăsat o impresie deosebită cu prilejul matchurilor susţinute în compania lui Maurice Strikland şi Eddie Simms. Pe cel dintâi l-a învins prin scoatere din luptă în repriza treia iar de cel de al doilea a dispus la puncte servindu-i o lecţie de box(N. R. cel puţin aşa pretind ziariştii americani).

Aceste performanţe au determinat pe promotorii americani să angajeze pe Leo Savoldi în matchuri din ce în ce mai grele în speranţa că vor da însfârşit peste adversarul capabil să facă să pălească steaua lui Loe Louis.

Inapt pentru aeronautică

TOMMY FARR a hotărât să se înroleze în marina britanică

Reformarea fostului candidat la titlul mondial suprem a avut răsunet în Camera Comunelor

Ştirea că Tommy Farr, fostul campion britanic la categoria grea va fi reformat, a produs o discuţie animată în Camera Comunelor. In cursul unei şedinţe recente, deputatul socialist Robinson a cerut ministrului aerului să arate motivele pentru care Tommy Farr, în vârstă de 26 ani, a fost scutit de serviciul militar. La răspunsul ministrului, Sir Kingsley Wood, că vizita medicală a dovedit că Tommy Farr nu are calităţile trebuincioase pentru aeronautică, deputatul Robinson a răspuns: **„Domnul ministru ştie oare, că un atlet care peste câteva luni trebue să se măsoare cu campionul mondial de box pentru o bursă de 28.000 de lire sterline, trebue să fie în perfecte condiţiuni fizice? Vă daţi seama de comentariile la care se poate preta cazul Farr, când vă voiu spune că în regimentul meu un soldat care a pierdut un ochiu n'a fost reformat?"**

In răsul general al celor de faţă, Sir Kingsley Wood a răspuns: **„Imi pare foarte rău, dar cazul pe care mi-l arătaţi este cu totul de sub jurisdicţia mea şi depinde de ministrul de războiu; cât priveşte cazul Farr trebue să confirm că oricare ar fi calităţile sale sportive, el nu are absolut deloc caracteristicile absolut trebuincioase pentru a fi înrolat în aeronautică".**

Deputatul Robinson n'a vrut să se dea bătut şi a replicat: **„Im rezerv să ridic din nou această chestiune de interes naţional".**

Ziarele engleze de sport au încercat să dea o interpretare proprie hotărîrii luate de comisia medicală. Penele cele mai autorizate scriu că fostul campion al Imperiului Britanic suferă intr'adevăr de o serioasă turburare la un ochi şi la o ureche. Lucru care s'a văzut şi din faptul că Tommy Farr a trebuit să decline nu de mult oferta ce i s'a făcut din America, de a se intâlni din nou cu Joe Louis.

Se pare deasemeni că boxeurul ar avea intenţia să părăsească definitiv sportul activ spre a nu-şi sdruncina sănătatea. Iar spre a se reabilita în faţa opiniei publice, Tommy Farr s'a hotărît să se înroleze în marina de războiu.

O nouă asociaţie sportivă la Chişinău

De curând a luat fiinţă la Chişinău o nouă asociaţie de box şi educaţie fizică. Asociaţia a fost afiliată la U. F. S. R. cât şi la F. R. Box. Bucurându-se de preşedinţia d-lui lt. col. Stamatiu şi de conducerea tehnică a d-lui prof. diplomat V. Gotzelet, absolventul Institutului de Ed. Fiz. din Bruxelles, susnumita asociaţie poate avea un viitor strălucit.

Asociaţia a fost dotată cu o modernă sală de gimnastică înzestrată cu toate aparatele de gimnastică necesare unei asemenea săli. Până în prezent asociaţia are următoarele secţiuni: box, lupte, atletism, volley-basket. In curs este formarea altor secţiuni.

Utilitatea unei asemenea asociaţiuni este enormă în desvoltarea tineretului de astăzi şi ar fi trebuit ca asemenea asociaţiuni să fie în număr cât mai mare. N'ar fi rău dacă cei în drept ar porni o ofensivă în vederea încurajării şi organizării acestor asociaţiuni pretutindeni căci educaţia tineretului din punct de vedere sportiv merită o atenţie similară cu atenţia ce se acordă educării morale.

După apariţia clasamentului

Ştefan Bogdan va provoca pe Lucian Popescu

Recentul învingător al lui Vasile Stoian şi Dumitru Iordănescu, uşorul Ştefan Bogdan va provoca, imediat după apariţia clasamentului boxeurilor români, pe Lucian Popescu.

Ştefan Bogdan a lansat provocarea încă de acum câteva zile dar F. R. Box-ul nu i-a omologat-o întrucât nu a vrut să se anticipeze asupra clasării celui care provoacă.

Dat fiindcă victoriile asupra lui Vasile Stoian şi Dumitru Iordănescu constituesc admirabile state de serviciu este sigur că provocarea lansată nu va avea dece să întâmpine dificultăţi.

In atenţia F.R.Box-ului

Ce se petrece la Chişinău

Aducem la cunoştinţa F. R. Box-ului că la Chişinău există două circuri. Pentru a atrage publicul spectator aceste circuri organizează „mari gale de box", care însă n'au nimic comun cu adevăratul sport al mănuşilor, ci sunt nişte bătăi de mahala. Publicul spectator, în mare parte necunoscător, rămâne desgustat pentru toată vieaţa. In al doilea rând, „organizatorii" acestor „gale" tipăresc placarde şi anunţă că boxează unu oarecare Matache, campionul României la categoria cocoş, sau Drăgan, campionul Transilvaniei, etc. Ce este interesant că aceşti „campioni" n'au nimic comun cu boxul. F. R. Box-ul, care are o filială la Chişinău trebuie să interzică asemenea manifestaţiuni şi titulaturi deoarece acestea nu pot face nici decum o propagandă boxului, mai ales acum când F. R. Box are la Chişinău o reprezentanţă, care are menirea principală să difuzeze boxul în massele de sportivi basarabeni.

Credem că F. R. Box va lua cele mai drastice şi urgente măsuri.

vl. vl.

O reuniune amatoare la Slatina

Oraşul Slatina va adăposti Marţi 30 Aprilie (a 3-a zi de Paşti) o reuniune de box organizată de gruparea A. C. T. din localitate. La această întrunire vor participa boxeurii din Bucureşti şi 3 recenţi campioni naţionali, Ion Popa, Valentin Andrei şi Gh. Lungu.

Dăm mai jos programul:

Petre Toma (Slat.)—Leca Gh. (Buc.);
Popa Alex. (Slat.)—Alex. Radu (Buc.);
Oprea Victor (Slat.)—Radu Roşianu (Buc.);
Constantinescu R. (Slat.)—Stănescu C-tin (Buc.).

MATCH DE EXHIBIŢIE

Gh. Lungu—Valentin Andrei—Ion Popa.

Breack... stop...out...

● O echipă reprezentativă a Slovaciei se va deplasa în cursul lunii Iunie în Italia unde va susţine două matchuri

● Pugiliştii italieni: Ugolini, Valli şi Verdinelli au provocat pe compatrioţii lor: Merlo, Serpi şi Savo. Se pare că matchurile se vor disputa la Torino sau Roma.

● Intâlnirea dintre Kid Frattini şi Locatelli, constând drept semi-finală a campionatului Italiei la categoria semi-mijlocie se va disputa la 2 Mai pe arena Parioli din Roma.

● Intrucât elveţianul Fred Burg care urma să se întâlnească cu Merlo Preciso este indisponibil pentru mai mult timp, la 2 Mai italianul va boxa cu compatriotul său Oldoini.

● Matchul Locatelli-Al Baker care urma să se dispute la Bruxelles în ziua de 20 Aprilie a fost amânat pentru o dată ce se va fixa ulterior.

Noui succese italiene în America

Inainte de a se îmbarca pentru Europa, cei patru boxeuri italieni cari au reprezentat continentul nostru în matchul cu matroii Americei, au mai susţinut ctâe un match la Nasville.

Cele patru intâlniri au însemnat tot atâtea succese pentru amatori italieni. Nardecchia, Sergo şi-au învins adversarii la puncte, iar Peire a obţinut decizia în repriza doua prin scoaterea din luptă a rivalului.

A doua zi după matchuri, italienii s'au îmbarcat pe vasul Saturnia cu destinaţia Italia.

VOLLEY BASKET-BALL

Dela Districtul Bucureşti

Se aduce la cunoştinţa grupărilor din Capitală că etapa a III-a din campionatul districtual pe anul în curs, se vor programa Joi 2 Mai, la orele 20 precis.

Grupările cari sunt în neregulă cu taxele federale nu vor mai fi programate.

Se vor primi înaintea deschiderii şedinţei: opţiunile de teren, delegaţia către district şi listele de jucători.

Foile de arbitraj trebuiesc depuse la prima şedinţă după disputare a jocului, de către căpitanul sau delegatul echipei câştigătoare sau de către delegatul de teren.

Dela Secretariatul F.R.B.V.

Secretariatul Federaţiei Române de Basket şi Volleyball aduce la cunoştinţa celor interesaţi că va avea serviciul suspendat de Joi 25 Aprilie până Joi 2 Mai a. c.

Lucrările urgente vor fi depuse la sediul FRBV, spre a fi rezolvate în ordine.

Pentru oficiali F.R.B.V.

Se aduce la cunoştinţa oficialilor F. R. B. V. că începând dela 1 Mai a. c nu se va mai permite accesul gratuit pe terenurile de basket şi volleyball, decât în baza legitimaţiei F. R. B. V. pe anul 1940.

Legitimaţiile de anul trecut se vor preschimba la Secretariatul Federaţiei, în fiecare zi de lucru.

CICLISM

Velo-Club-Român organizează „Handicapul Aurel Frize"

Inscrierile se primesc până Vineri

Vechea gruparea Velo-Club-Român, va organiza Luni, 29 Aprilie (a doua zi de Paşti) o cursă de fond — „Handicapul Aurel Frize". Proba măsoară în total 70 km. şi se va alerga pe vechiul traseu, adică: Plecarea Piaţa Victoriei-com. Pantelimon Gălbişoara - Vasilaţi - Budeşti - Velodrom - Şos. Olteniţei - Sosire.

Proba este deschisă alergătorilor de toate categoriile.

„Handicapul Aurel Frize" se va alerga în memoria regretatului alergător A. Frize.

Proba va fi dotată cu numeroase premii în bani şi obiecte de sport.

Inscrierile în „Handicapul Aurel Frize" se primesc până Vineri 26 Aprilie orele 20 la d. George Iliescu, magazinul Mondial Sport, din b-dul Basarab.

După o zi cu activitate [illegible]

Intr'o zi spl[illegible]endidă de primăvară care s'a [illegible] lăsat mult aşteptată, — ciclis[illegible]mul a irumpt pe mai multe f[illegible]ronturi deodată. Imbucurător [illegible] foarte, faptul în sine, numai c[illegible]ă sunt unele consemnări de f[illegible]ăcut pe marginea evenimentului [illegible].

Ne-am îmb[illegible]ulzit cu 8 manifestaţiuni într'o zi, împărţindu-ne alergăt[illegible]orii, oficialii şi chiar publicul [illegible] şi ziua de 23 Aprilie a rămas [illegible] liberă. Sau dacă se va alerga [illegible] astăzi vreo cursă pe velodrom [illegible] nu va fi decât ceva înjgheba[illegible]t în pripă, fără valoarea resp[illegible]ectivă ca orice lucru improvi[illegible]zat.

Repetăm de[illegible]ci şi astăzi, necesitatea imperi[illegible]oasă a aleătuirii cât mai grabn[illegible]ice a calendarului pe anul î[illegible]n curs. Spectacolele turnate în [illegible] doi timpi şi trei mişcări, dela [illegible] o zi la alta, nu au nota de se[illegible]riozitate necesară, fără a mai v[illegible]orbi de latura că pun pe băeţi [illegible] într'o situaţie dificilă de a [illegible]nu şti cum să-şi aranjeze prog[illegible]ramul de pregătire.

Aşteptăm d[illegible]eci acel program pe 1940, spre [illegible]-l da publicităţii.

A venit p[illegible]ublic destul de mult, Duminic[illegible]ă pe velodrom, dar n'a avut [illegible]unde să stea: lipseau tribunele[illegible]. Aspectul fireşte avea în el o [illegible] notă [illegible] orientalism demult [illegible] stins chiar şi în Orient. Noi [illegible]-am spune mai bine aspect de [illegible] maidan, — dacă n'ar fi prea [illegible] tare expresia. Deşi cea mai [illegible] potrivită.

Tribunele, [illegible] — această podoabă absolut [illegible] necesară, lipseşte — Sportivul [illegible]primar al urbei lui Bucur, d. [illegible]-ral Dombrowski a făgăduit rei[illegible]nstalarea lor. Nu ne îndoim o c[illegible]lipă că o va face. Mai rămâne î[illegible]nsă în sarcina forului de speci[illegible]alitate să depună diligenţele n[illegible]ecesare pentru grabnica reins[illegible]talare a tribunelor metalice.

E păcat ca [illegible]un velodrom modern, — atât [illegible]cât e modern velodromul dela [illegible] Belu să fie lipsit de tribune[illegible]. Socotim că totul va fi pus, [illegible] în scurt timp, la punct.

Nişte puşti, [illegible] toţi noui veniţi în ale pedalei, [illegible] s'au bătut nevoe mare într'o c[illegible]ursă a lor, organizată de „Şo[illegible]imii", şi au găsit la Titu un p[illegible]rimar sportiv: d. Anastasescu.

Manifestaţiu[illegible]nea plină de elan a tinerilor ne [illegible] place. Şi n'avem decât de sub[illegible]liniat: cât mai multă atenţi[illegible] tinerelor elemente.

— em. i. —

Ştiri din Chişinău

● In localitate se află cunoscutul internaţional Schwartz fostul jucător a Rispensiei şi actualul antrenor şi jucător al Minierului din Petroşani.

● Talentatul mijlocaş - centru Golumb al U (Cluj) se află în localitate. Clujeanul a iscălit pentru F. C. Nistru. Dat fiind faptul că el a jucat în actualul sezon la fosta sa grupare, nu va putea apăra în mod oficial culorie noului său club, decât începând din viitorul sezon.

● Se vorbeşte insistent de Benţea, excelenta aripă dreaptă a Universităţii din Cluj, precizându-se legitimarea lui pentru F. C. Nistru. Jucătorul îşi satisface serviciul militar la Chişinău, astfel că acest fapt ar fi putut fi realizat, dacă U.....

● In zilele Sf. Paşti va avea loc în localitate un adevărat regal de Volley şi Basket-ball prin perfectarea matchului Studenţii din Bucureşti-Studenţii din Chişinău. Faptul că din echipa Capitalei nu vor lipsi jucătorii Beraru, Spatarenco, Rembievschi, Measoedov etc. prezintă un enorm interes.

● Schwartz va juca câteva matchuri amicale în formaţia alb-albaştrilor. Prilej pentru publicul local de a vedea pe un adevărat conducător al atacului sau un inter excelent.

● Comportarea execrabilă a lui Simon în matchul cu F. C. Craiova, a cauzat scoaterea lui din formaţia F. C. Nistrului.

● Excelentul fundaş Pop Gheorghiu, fost jucător al Victoriei C. F. R. din Iaşi, a revenit la fosta sa grupare F. C. Nistru

RUGBY

Programul matchurilor de rugby de Duminică 5 Maiu

Aseară s'au programat matchurile etapei a 5-a după cum urmează:

ONOARE

T. C. R. Sp. Stud. teren T. C. R. ora 17 arb. Virgil Anastasiade.
Victoria Venus, teren T. C. R. ora 15.30 arb. R. Vizanti.
St. Român Vif. Dacia, teren II ora 17 Velodrom, arb. Vicenzio Fanella.
R. C. 13 C. F. R., teren C. F. R. ora 17, arb. R. Vranialici.

CATEGORIA II-a

Vif. Dacia R. C. B., teren II Velodrom ora 15,30, arb. Camil Ioan.
Venus C. F. R., teren C. F. R. ora 15,30 arb. Radu Cesianu.
T. C. R. Av. Sportiv, teren T. C. R. ora 11, arb. Kranz.
Sp. Stud. St. Român, teren T. C. R. ora 9,30, arb. [illegible]on Ifrim.

ATLETISM

Pe A. N. E. F.

Au început Antrenamentele „Stadiului Român"

Secţia de atletism a Stadiului Român şi-a propus să dea o atenţiune specială formări atletice a tineretului bucureştean, urmând un program metodic, de pregătire raţională, de iniţiere în tainele acestui sport binefăcător, atletismul.

In acest scop, Stadiul a însărcinat cu pregătirea atletică a tinerilor elemente pe cunoscutul atlet Carol Eihardt. Asupra componenţii în materie a acestuia nu mai este nevoe de nici o discuţie, dat fiind că el este absolvent al Academiei Naţionale de Educaţie Fizică, ceeace constitue cea mai deplină garanţie în acest sens.

Astfel Stadiul Român înştiinţează, pe această cale, că antrenamentele în comun şi sub directa îndrumare a lui Eilhardt, au început pe A. N. E. F., arenă care a fost obţinută datorită bunăvoinţei rectoratului ANEF.

Programul de antrenament are loc în fiecare Miercuri şi Vineri între ora 16—19.

Azi după amiază, concurs la Velodrom

Astăzi, la ora 4 d. a., se dispută pe Velodromul din şoseaua Ştefan cel Mare un concurs de antrenament organizat de Clubul Viforul Dacia. Se vor disputa următoarele PROBE:

60 mtr., 300 mtr., 1000 mtr. GREUTATE. DISC. LUNGIME

Pot concura şi atleţii altor grupări.

JUDECATORI sunt d-nii: Cristian Teodorescu, I. Popovici, Aurel Lupan, N. Niculae Cucu, Tacorian şi Anton Niculae.

Totdeodată sunt rugaţi să nu lipsească nici un atlet al grupării Viforul Dacia, căci la ora 6 se va ţine şedinţă la sediu pentru a se da atleţilor ceeace lipsesc din echipament.

SPORTURI DE IARNĂ

Pe Şiştoaca Mică, se inaugurează astăzi, săptămâna skiului de primăvară

Slalomul S.C.B. pune în luptă cupa Wowu Assan

Săptămâna skiului alpin de primăvară se deschide astăzi prin disputarea unei curse de slalom, organizată de Ski Club Bucureşti.

In timp ce în Capitală primăvara se întronează tot mai puternic, la înălţimile ameţitoare ale munţilor Bucegi skiul se poate practica în toată voia.

Săptămâna aceasta se poate numi pe drept cuvânt a skiului de primăvară.

Astăzi e slalomul S. C. B., în prima zi de Paşti kilometrul lansat, iar în ziua doua Cupa Bucegilor.

NUMEROŞI CONCURENŢI

Inaugurarea săptămânii se va face într'un fast deosebit.

Cupa Wowu Assan deschide porţile unei aprige dispute. Cei mai buni slalomişti români au ţinut să-şi înscrie numele în această primă ediţie a competiţiunei care constă într'o splendidă cupă challenge pe 5 ani.

PREGATIRILE TEHNICE AU FOST PUSE LA PUNCT

Reuşit unui concurs de slalom este strâns legată de organizarea lui pur tehnică.

In acest scop S. C. B. cu a precupeţit nimic pentru ca ea să corespundă chiar celor mai exigenţi.

Şi pentru a ne face o idee asupra regiei tehnice de astăzi, este suficient să spunem că ea a fost pusă sub conducerea d-lui B. B. Assan, un specialist notoriu în această materie.

UNDE SE DESFAŞOARA PROBA

Intâlnirea se va disputa pe Şiştoaca Mică de lângă muntele Furnica, unde zăpada se menţine încă în condiţiuni destul de bune.

Totuşi pentru a nu se da loc la perturbări în disputarea probei din pricina arenii, s'a hotărît ca primul concurent să ia plecarea la ora 8 dim, când zăpada e încă îngheţată din cursul nopţii.

REGULAMENTUL CUPEI

Concursul de Slalom organizat de „Ski Club Bucureşti" pentru Cupa Ski Club Bucureşti — Slalom 1939 Wovu Assa

Ski Club Bucureşti organizează un concurs de Slalom în conformitate cu reg. F. R. S. deschis cluburilor afiliate la F. R. S., cuprinse în ţinutul Bucegi.

Disputarea concursului se va face prin echipe de cel puţin patru concurenţi fiecare din ei având dreptul a înscri câte doi concurenţi în plus, clasificarea făcându-se în conformitate cu regulamentul F. R. S.

Concursul este dotat cu o cupă challenge pe 5 ani.

Se acordă şi trei premii individuale definitive, primilor clasificaţi.

Locul şi data concursului se va fixa în fiecare an. Anul acesta fiind „Şiştoaca Mică" din faţa Muntelui Furnica în ziua de 23 Aprilie a. c.

Inscrierile se primesc la sediul clubului în str. Luterană No. 1, până în ziua de 20 Aprilie, cum până în seara zilei de 22 Aprilie la cabana Soc. Carpatina Ardeleană de Turism de la Vârful cu Dor, după care se va proceda la tragerea la sorţi a concurenţilor.

Se organizează în afară de cadrul concursului pentru cupă, un concurs de Slalom pentru doamne, dotat cu trei premii individuale, în aceleaşi condiţii de inscriere.

NOUI INSCRIERI IN CUPA BUCEGILOR

Inscrierile în vederea Cupei Bucegilor continuă, aşii skiului românesc interesându-se de clasica competiţiune ce urmează să se desfăşoare Luni 29 Aprilie pe Valea Cerbului.

Pe ziua de ieri s'au primit înscrierile Clubului german de ski din Bucureşti care va participa cu:

Simonis Erich
Binder Otto.

Caraiman din Buşteni va lua parte la acest concurs cu o echipă având în frunte pe Walter Simonis.

Inscrierile se închid mâine Miercuri 24 Aprilie, ora 9, la sediul Ski Clubului Bucureşti, str. Luterană 3.

COLŢUL STRĂJERESC

Organizarea recreaţiei fizice a tineretului bucureştean în timpul vacanţei de Paşti

Iniţiativa „Străjii Ţării" de a organiza centre recreative pentru străjerii şi străjerele bucureşteni în timpul vacanţei, este excelentă şi dă roade minunate.

Intre 9-12 şi 4-6 în fiecare zi tineretului dornic de mişcare şi de viaţă în aer liber i se oferă posibilitatea să se manifeste în chip disciplinat şi metodic, gustând din plin efectele unei activităţi binefăcătoare din toate punctele de vedere.

UNDE FUNCŢIONEAZA ACESTE CENTRE

Pentru un început, activitatea recreativă se desfăşoară pe cinci terenuri în diferite colţuri ale Capitalei. Pe terenul „Străjii Ţării" de lângă Arcul de Triumf în zilele anumite pentru străjeri şi străjere, s'au amenajat locuri de volley-ball, basket-ball şi hand-ball.

Pe terenul „Straja Ţării" din parcul Băneasa, unde străjerii pot petrece ore minunate de viaţă în plină natură, un câmp imens le stă la dispoziţie, pentru jocuri. Străjerii cu bicicletele pot face o plimbare plăcută până la acest teren. Pe terenul A. S. C. A. M. din cartierul Regiei străjerii din acest colţ al Capitalei au la dispoziţie locuri de jocuri, iar pe stadionul V. Mihai depe şos. Olteniţei „puştii" din acel cartier au la dispoziţie vastul teren din mijlocul Velodromului şi din împrejurimile Văii Plângerii. In sfârşit pe terenul sportiv al Primăriei II Galben de pe şos. Ştefan cel Mare, străjerii din Floreasca au la îndemână imensul teren cunoscut sub numele de groapa Floreasca unde tot felul de instalaţii le stau la dispoziţie. Primăria Galben şi Clubul Viforul Dacia au înţeles rostul acestor centre acordându-le tot sprijinul.

Prin bunăvoinţa Cohortei speciale C. F. R. echipa de străjeri dela stolurile Griviţa vagoane şi Griviţa locomotive stau la dispoziţia tineretului depe aceste terenuri oferindu-le materialele şi instalând modeste terenuri de jocuri.

UN VAST PLAN DE ACTIVITATE

Modestul început înfăptuit de Direcţia Educaţiei Fizice face parte dintr'un vast plan de activitate pe care „Straja Ţării" de comun acord cu Primăria Municipiului U. C. B. şi U. F. S. R. îl va pune în aplicare pentru bucuria şi sănătatea tineretului bucureştean.

PING-PONG

Clasamentul primilor 10 jucători din Ploeşti

Ploeşti, 20. — După terminarea campionatelor oraşului şi după închiderea sezonului ne-am permis să facem un clasament al celor mai buni jucători din localitate.

CLASAMENTUL

1. **Dezideriu Baumtzweig** (Macaby). Este incontestabil cel mai bun jucător din Ploeşti. Poate face faţă frumoasă multori jucători din ţară având un joc complet şi variat.
2. **Niky Negulescu** (Acţiunea Prahoveană) merită acest loc pentru munca ce o depune spre a progresa.
3. **Aurel Margulies** (Macaby). A obţinut acest loc pentru performanţa obţinută la campionate când a suferit numai o singură înfrângere.
4. **Hary Rosenthal** (Macaby) elevul lui Baumtzweig va ajunge în curând un jucător foarte bun.
5. **Mery Rantzer** (Macaby). Are un joc extrem de agasant pentru adversar dar eficace pentru el: defensiv, cu rare atacuri şi acestea prin surprindere.
6. **B'bi Andronescu** (Acţiunea Prahoveană). Jucător defensiv cu mult talent şi renumit pentru calmul cu care joacă.
7. **Zaharia Siegler** (Macaby).
8. **I. Weitzman** (Macaby). Practică acest sport numai de un an de zile
9. **H. Helembrand** (Macaby).
10. **Marian Weissler** (Macaby) joacă cu cea mai mare indiferenţă matchurile cele mai grele. Pentru acest lucru nu progresează.

HAND-BALL

Azi pe Velodrom al doilea antrenament al Reprezentativei Capitalei

Azi după amiazi, la ora 16, va avea loc al doilea antrenament pentru formarea reprezentativei Capitalei, care va juca în ziua I şi a II-a de Paşti, la Brăila şi Galaţi.

Următorii jucători sunt convocaţi pe terenul Velodrom pentru acest antrenament: Niculescu Chinezu, Puiu, Cociu I şi II, Nicolau Comănescu, Lăpuşan, Popescu P., Sultănescu Udenio, Tipărescu, Petrescu, Andreiaş, Drăgan, Herold, Cârlig, Boldiş, Tudor Ion, Teodorescu Leon, Filoti, Hann, Dionise, Ghenea, Calistrat.

PAGINA HIPISMULUI

Dela plecare la sosire

L'Aouzele o mare campioană. — Eșecul lui Iortoman
IN FORMA: Liliac II, S. O. S., Tres Pratique, Aida, Meșterul Manole, Hangiu, Bock și Dornic
DE URMARIT: Jaf, Tour de Vis, Nae, Cătălin și Hangiu

● L'AOUZELLE a vădit aceleași mari posibilități din anul trecut. Fără să i se ceară să galopeze, iapa d-lui Ghica a câștigat oprită cu 8 lungimi. Am mai scris și vă repetăm. Fiica lui Tourbillon este de clasă internațională. Asupra indiscutabilei supremații pe care o deține în rândurile cailor de trei ani nu încape discuție. Ceva mai mult însă. Suntem tentați să credem că este și campioana turfului și poate cel mai bun cal care a fugit la noi în epoca post belică. Nici Coquin în timpurile lui de glorie n'a vădit atât de categorică superioritate.

● IORTOMAN a cauzat o mare decepție. A fost primul cal bătut când s'a angajat lupta. Liliac II l-a precedat la sosire cu 6 lungimi. Față de același Liliac anul trecut era superior de minimum 5 kilograme. Deci o diferență de aproximativ 11 kilograme.

Care să fie atunci cauza acestui radical eșec.

In această privință sunt mai multe ipoteze. Aceia că ar fi fost un cal precoce Cade. Pensionarul lui Romanes nu are nimic comun cu elementele din această categorie nici ca aspect, nici ca origină. Mai plauzibilă pare prezumția unei indispoziții momentane sau a lipsei de lucru. Armăsarul era gros. Evident, simple ipoteze. Viitoarele lui ieșiri ne vor edifica asupra posibilităților de cari dispune și în ce măsură eșecul de Duminecă este valabil. In orice caz, nu poate fi condamnat înainte de a fi revăzut.

● LILIAC II a inscris o performanță demnă de elogioase adjective. Roibul a inscris cea mai valoroasă performanță din carieră. Chiar dacă ținem seamă de faptul că Iortoman are dreptul la circumstanțe ușurătoare, biruința lui este semnificativă. In primul rând vom releva faptul că a câștigat în cal de fond, luând cursa pe compt propriu dela intrarea în linia dreaptă. In finalul cursei a dat dovadă de mult curaj la luptă. Cu aceste două calități, în ciuda defectelor de conformație dar cari nu es manifestă, rămâne unul din concurenții de seamă ai Derbyului.

● S. O. S. s'a apărat frumos. Pensionarul lui Gabor a avut un frumos sfârșit de cursă. Dacă nu ar fi ezitat la ridicarea benzilor poate că rezultatut a fost altul. Și așa performanța lui prezintă o deosebită importanță și îl arată ca unul din cei mai buni cai de trei ani.

● TOUR DE VIS a avut un moment favorabil la intersecția pistelor. Lăsa impresia că domină. N'a persistat în efort și a cedat. Faptul că a fost precedat însă la sosiri de doi cai cari aveau avantajul unei probe publice cărora le dădea 2½ kilograme pe exhibiția lui.

● BARIUS a avut rolul de auxiliar al lui Iortoman. A condus cursa până în linia dreaptă.

● MONFAUCON n'a fost în clasa lui. Explicabil deci că nu a contat.

● FAVORITA II s'a plasat a doua după L'Aouzelle.

Pensionara lui Ujvari a lăsat cu totul altă impresie decât în premiul Maus. Credem că va reedita performanțele din anul trecut, bine înțeles pe distanțele scurte.

● BOLD TOPSY era surclasată în compania în care a fugit.

● TRES PRATIQUE a câștigat ușor premiul Eric. Nu-i vorbă cu valoarea bună avea o șansă detașată. Dacă îi vor ține picioarele va fi util în vânzări.

● AIDA a confirmat performanța ei din prima reuniune. Nu poate însă da 5 kilograme lui Tres Pratique.

● MEDARDUS a concurat obscur. Nu este cal pentru un băiat de grajd. Fiind greoiu, are nevoe de o montă energică pentru a se întrebuința.

● MEȘTERUL MANOLE se împacă de minune cu J. Gill care l-a ferit de contactul cu ceilalți angajându-l pe grilă, deoarece este capricios. Probabil că nu se va opri la victoria de Duminecă.

● NIPPES este o iapă limitată. A condus cursa 1000 de metri și apoi a rămas.

● JAF a început să miște. A terminat cursa cu resurse. N'ar fi exclus să câștige.

● MICȘUNEA a fugit mai modest decât era de așteptat. N'a fost la nici un moment în cursă.

● HANGIU s'a întrebuințat cu multă docilitate în mâinile lui J. Gill. Acest călăreț nu l-a stânjenit la nici un moment. Armăsarul d-lui Pațac este susceptibil de progres și va mai câștiga.

● MAY DAY a dominat situația până la jumătatea liniei drepte. Aci însă a dat vădite semne de oboseală, obligând pe Vincent să facă uz de cravașă. Pentru roaibă chiar cei 1600 de metri ai pistei intermediare constituesc o distanță lungă.

● BUCURIA MEA n'a fost la nici un moment în cursă.

● PAIAȚA în ciuda unei origini bune este o mediocritate patentă.

● DUX nici pe departe n'a confirmat svonurile favorabile cari au circulat pe seama lui. Nu s'a deslipit la nici un moment din coada plutonului.

● DORNIC a repurtat o victorie datorită în mare parte lui Ilinca care l-a încălecat magistral. Călărețul român a speculat la maximum greșelile comise de adversari iar la lupta finală a desfășurat o energie rară.

● BOCK a fost detașat prea devreme. Dacă ar fi fost aruncat mai târziu în luptă, poate că rezultatul ar fi fost favorabil lui. Consemnăm condiția de care beneficiază.

● PRINCIER instalat favorit pe baza performanței din handicapul Dunărea n'a existat în curse. Cal cu picioare șubrede, nu poate face două curse la fel.

● SILVER PRINȚ a fugit bine. Drept este că victoria lui se datorează în bună parte și faptului că a găsit coarda liberă.

● CATALIN s'a apărat peste așteptări. Va câștiga în curând.

● CRAINIC în lupta angajată cu Betty pentru conducere și-a epuizat toate resursele necesare în lupta finală, fiin dastfel figurant.

● BETTY este o iapă de pură viteză. A galopat cu ușurință până la intrarea în linia dreaptă iar aci s'a oprit.

● NAE se apropie de forma bună.

INFORMAȚII

AZI LA BANEASA

● ALERGARILE vor începe la ora 15 precis.

● EVENTUL va funcționa în cursa a doua cu a treia (premiile Eole și Trotuș) și a șasea cu a șaptea (premiile Flaut și Coconaș).

● PISTA de iarbă va fi pusă azi dimineață la dispoziția antrenorilor. Se vor da o serie de interesante încercări.

● AZI se fac la secretariatul Jockey Clubului angajamentele pentru reuniunea de Luni

● LA SECRETARIATUL societății hipice se publică distanțele pentru reuniunile de Sâmbătă și Duminecă dela Băneasa Trap. Deasemeni se fac inscrieri pentru reuniunea din ziua de Miercuri 1 Mai.

● BULETINUL oficial No. 6 al societății hipice române de trap a apărut. Pe lângă obicinuitul material informativ conține și programul pe lunile Mai și Iunie.

Ziua Modei a fost fixată la 18 Mai.

Clasamentul jockeilor

J. Gill	4
R. Vincent	3
N. Ilinca	2
R. Cristea	2
N. Oprescu	2
E. Gill	1
St. Iosza	1
I. Tasim	1
I. Huțuleag	1
T. Grecu	1
Pârvulescu	1
A. Cucu	1
I. Crișan	1

Un important pariu austriac azi
Premiul inițial 217170 lei

Azi la Băneasa pariul austriac va cunoaște o deosebită reușită. Incepe cu o sumă mare 217.170 lei.

Se prevede o mare animație la acest pariu datorită pe deoparte premiului inițial care este mare iar pe dealta faptului că exceptând handicapurile, celelalte probe nu snut grele. Din această cauză credem că premiul final va depăși 350.000 lei.

Mâine, la Băneasa-Trap

Joppa Hanover, Szeged, Belșug și Petruș vor disputa premiul Fuschira
Concurenți numeroși și alergări deschise

Reuniunea care se va desfășura mâine la Băneasa Trap se remarcă în primul rând prin premiul Fuschia care este alergarea de căptenie a cursei. Găsim în această cursă pe campioana Joppe Hanover în compania unor vedete cu remarcabile state de serviciu cum sunt Belșug un specialist neîntrecut al probelor pe 1700 de metri, Szeged, un alt alergător de valoare și desbyștii Pandur și Petruș.

Joppe Hannover este supusă de astă dată la un dificil examen. Dă 40 de metri lui Belșug și Szeged și 60 lui Pandur și Petruș. Faptul că este probabil ca în această alergare să debuteze și Levente accentuiază pe interesul probei.

Din această cauză prevedem alegări disputabile.

Concurenții probabili

Premiul GURA OCNIȚEI
Condiție — 15.000 lei

Odessa	1720	Borisiac
Chilipir	1720	0
Franț	1720	Dobrescu
Nineta	1720	Crotenco
Chiquitta	1740	Grunwald
Lupoaica	1740	Raymer
A. 1.	1760	Fischer
Atlantida	1760	0

Premiul GROZEȘTI
Condiție — 15.000 lei

Jak	1680	0
Chiquitta	1680	0
A. 1.	1680	0
Garofița	1680	0
Aventurier	1720	0
Carol Hanover	1720	Grunwald
Măgura	1740	Raymer
Zgomot	1740	0
Florita	1740	Drăgotescu
G-ral Worthy	1740	Crotenco
Vrăjitor	1740	I. Russ
Bravo	1760	Gaidaev
Tava	1760	0
Brad	1760	Fischer
Speranța	1760	0
Champion jun.	1780	0
Mohor	1780	Grăjdănescu
Zeta	1800	Dobrescu
Rozina	1800	0
Oborean	1820	0
Centaur	1820	Crainic

Premiul GURA VĂII
Handicap — 15.000 lei

Zgomot	2100	0
Primăvara	2100	Lucan
Giovinezza II	2120	Podoleacov
Pan Worthy	2120	Borisiac
Alah	210	Ghinea
Dor de Ducă	2140	Slobozenco
Lugoj	2140	Tassopol
Elena	2160	Brânzea
Răsura	2180	Gaidaev
Aluniș	2220	Fischer

Premiul FUSCVIA
Record — 18.000 lei

Valențio	1700	Crainic
Winsome Jos.	1720	Cerkasoff
Levente	1720	Șt. Bordei
Katy Caid	1720	Corol
Blondella	1720	0
Tutun	1720	0
Gladiator II	1720	Pavlic
Petruș	1740	0
Belșug	1760	Szabo
Szeged	1760	Tassopol
Gondolat II	1780	0
Joppa Hanover	1800	Cerkasoff

Premiul GHIMPAȚI
Condiție — 13.000 lei

Porunca	1600	C-dorescu
Falada	1600	G. Mateescu
Făt Frumos II	1600	0
Darling Worth.	1600	Corol
Havaiana	1600	0
Miss Texas	1600	?
Sora	1600	Raymer
Lucky Boy	1600	Lucan
Halal	1620	Gaidaev
Hotin	1620	V. A-sky
Mișu	1640	0
Chiabur	1360	Dobrescu
Dvalin	1680	0
Vardar	1680	Pavlic
Ropet	1700	Crotenco
Garda	1720	0
Leac	1720	0

Premiul GORDĂNIA
Condiție — 13.000 lei

Bafta	2100	Crotenco
Buir	2100	0
Domnia	2100	Lucan
Uraca	2100	Zabelin
Olga	2120	Crainic
Zanoza	2120	Thal
Izvor T.	2140	G. Cristea
Pușa	2160	Borisiac
Năluca	2160	Tassopol
Hispano	2180	0
Bistricioara	2180	0
Lilia	2200	Slobozenco
Speranța	2200	0
Șoimu	2200	0
Rozina	2220	Ghinea
Ialpug	2240	0
Cina	2240	0
Eo	2280	0
Santuța	2300	T. Marcu

Premiul GAZEL
Handicap — 13.000 lei

Comtesse W.	1700	Corol
Cimbric	1700	I. Szabo
Domnia	1700	0
Chiabur	1700	0
Dracu	1700	Teofil
Ikar	1700	Borisiac
Dreapta	1700	Raymer
Veturia	1700	V. A-sky
Talisman	1720	Pavlic
Zanoza	1720	0
Nocică	1740	0
Fusta II	1740	Ghinea
Uria	1740	Zabelin
Sever	1740	0
Ciuruc	1740	Gaidaev
Năluca	1760	0
Bănuța	1760	0
Cartuș	1760	Crotenco
Baba Dochița	1760	0
Union	1760	0
Izvor T.	1780	0
Tara	1800	Drăgotescu
Musculița	1600	0
Habar	1800	0
Pușa	1820	0
Ciuleandra	1820	0

Premiul GIURGIU
Performanță — 15000 lei

Amy Scotland	2100	Szabo
Oborean	2100	0
Hollo	2100	Butan
Sultana	2120	Zabelin
Durdulia	2120	Corol
Tufănica	2140	0
Voința	2140	0
Aluniș	2140	0
Bruma II	2160	Lucan
Natașa	2160	Cerkasoff
Jarvis	2180	Ghinea
Blondella	2200	Fischer
Nation	2220	Gaidaev
Ben Hur	2220	Tassopol

Premiul GRAL
Handicap — 15.000 lei

Oborean	1700	0
Draga mea	1700	0
Busuioc	1700	Ghinea
Peter Worthy	1700	0
Cartusel	1720	Gram
Domnica	1720	0
Brad	1720	0
Zenit	1720	Fischer
Giuditta	1740	T. Marcu
Hercegno	1740	Gaidaev
Handicap	1740	0
Zvon	1740	0
Sonia Worthy	1740	Corol
Sorvaneț	1740	Pavlic
King Worthy	1760	Ghinea
Valențio	1780	Crainic

AZI LA BANEASA

PAGINA HIPISMULUI

ALERGARI DESCHISE

Premiile Coconaş şi Flaut vor beneficia de numeroase adeziuni

Reuniunea care se va desfăşura azi la Băneasa nu conţine o probă importantă. Totuş interesul se menţine intact graţie faptului că această lipsă este din plin compensată de alte atribute cari asigură programului o doză de pronunţată spectaculozitate. Sub acest raport handicapurile excelează. Alergările de acest gen au întrunit adeziuni numeroase şi deaceia sunt de scontat lupte dârze în aceste probe. Interes suscită şi întâlnirea Don Basil şi Corsar din premiul Belote.

Cine va câştiga?

PREMIUL BOHEME

Bold Topsy are prima şansă să-şi poartă o greutate mare. Totuş faptul că a fugit şi Duminecă ne determină să facem rezerve. In condiţiuni normale s'ar cuveni însă să dispună de Lecaude, cel mai calificat să-i dispute întâetatea. Din rest o menţiune pentru Giuditta. Cu greutatea de pană pe care o poartă, este capabilă de o surpriză.

Indicăm: BOLD TOPSY, *Lecaude*, Giuditta.

PREMIUL EOLE

Pentru Balyhoo distanţa este lungă. O vom neglija. Dealtfel este puţin probabil să alerge.

Zefir nu ne inspiră multă încredere. Luţica la diferenţa din program pare barată de Etelkös. De puţin, este drept. Faptul că Etelkös are o cursă publică, desigur constitue un avantaj. Niculae reprezintă însă un serios pericol pentru armăsarul d-lui Schwartz. Roibul fiind decepţionant, vom merge cu Etelkös.

PREMIUL TROTUŞ

In lupta finală ar urma să figureze Badar, Dark Kopi şi Alice. Dark Kopi este un cal greu de călărit. Ne îndoim că va arăta cu Ionescu valoarea reală. Rămân deci Alice şi Badar. Intre ei marcarea unei preferinţe este dificilă. Alice abordează distanţa şi pista pe care a repurtat cele mai frumoase succese. Acest motiv ne determină s'o întalăm favorită

Indicăm: ALICE, *Badar*, Dark Kopi.

PREMIUL COPILA

Puişor nu are ce căuta. Balyhoo pe hârtie este net barată. Ţuguilă la numai trei kilograme de Voicuţa nu are o situaţie prea bună.

Cali cursei sunt deci Rubin, Smeu şi Voicuţa. Voicuţa reintră. Faţă de caii cari au un galop public este desigur handicapat.

Rubin este un cal greu de încălecat. Distanţa este scurtă pentru el dar în schimb favorizează pe Voicuţa.

După cum se vede deci, roaiba din antrenamentul lui Gabor este cea ami calificată să birue.

Indicăm: VOICUŢA, *Rubin*.

PREMIUL BELOTE

Un match între Don Basil şi Corsar. Lupta lor se anunţă însă pasionantă. Don Basil fuge pe distanţa lui favorită. Cursa publică este aproape cert că l-a priit. Considerent care ne determină să-l instalăm favorit.

Indicăm: DON BASIL.

PREMIUL FLAUT

Din caii din josul scării se remarcă Noroc. Din cei din frunte. Principessa, Burgos şi Gavroche. Burgos a reintrat obscur. In schimb Gavroche s'a plasat a doua în premiul de Deschidere după Estoc. Este susceptibil de progres. Totuş Principessa dacă arată valoarea bună îl poate învinge. Noroc graţie greutăţei pe care o poartă nu este afară din cursă.

Indicăm: PRINCIPESSA. *Gavroche*, Noroc.

PREMIUL COCONAŞ

Ciocârlan, Tricolor şi Mazepa au şanse sensibil egale. Tricolor a fugit în două rânduri în companii supeiroare. Este însă barat de Ciocârlan care fuge pe distanţa lui favorită. Tricolor nu-i va fi însă un adversar comod. Mazepa va conta şi el efectiv în cursă.

Indicăm: CIOCARLAN, *Tricolor*, Mazepa.

CONCURENŢII PROBABILI

Premiul BOHEME — Vânzare 20.000 lei — 1400 m. (P. I.)

Giuditta	45	Oprescu
Beauty	54	Grecu
Băieţel	57	Pârvulescu
Capriole	54	Mullot
Dux	49	0
Bold Topsy	60	Vincent
Lily	50	Iosza
Tănase	46½	0
Lecaude	57	Gill E.

Pr. EOLE — W.-Handicap 25000 lei — 2200 m. (P.V.)

Etelkös	64	E. Gill
Luţica	51½	Crişan
Balyhoo	50	0
Gorică	46½	0
Zefir	46	Grecu
Niculae	46	Oprescu

Premiul TROTUŞ 25.000 lei — 1600 m. (P. N.)

Li Mare	48½	Pârvulescu
Dark Kopi	48½	Ionescu
Miami	48	0
Alice	58	J. Gill
Badar	49½	Oprescu
Walhalla	49	Durnea
Stamba	44	St. Simon
Cătălin	58½	0
Măcieş	58½	Ilinca
Medardus	61½	0
Pénitence	47	Crişan
Blank	58½	0
Nae	59½	0

Premiul COPILA 30.000 lei — 1600 m. (P.V.)

Puişor	55½	Pârvulescu
Rubin	60	Oprescu
Smeu	60½	Florescu
Ţuguilă	47	I. Huţuleag
Smărăndiţa	45½	0
Voicuţa	48½	St. Simon
Balyhoo	54½	Grecu

Premiul BELOTE 40.000 lei — 1800 m. (P. N.)

Don Basil	62	Vincent
Betty	47½	0
Corsar	59	Ilinca
Blank	57½	0
Şoim	62½	E. Gill
Mainoue	46	?

Pr. FLAUT — Handicap 30.000 lei — 1800 m. (P.N.)

Olanita	64	0
Gavroche	59	J. Gill
Burgos	58½	Vincent
Voicuţa	57½	0
Principessa	57½	E. Gill
Fârtat	51½	Florescu
Gorică	51	Cucu
Zefir	50½	?
Noroc	49½	Crişan
Campanella	44	Oprescu

Pr. COCONAŞ — Handicap 30.000 lei — 1300 m. (L.D.)

Sukoro	64	Cristea R.
Mazepa	61½	Mullot
Tricolor	61	Horvath G.
Ciocârlan	60	Cucu
Smaranda	59½	J. Gill
Betty	55½	0
Lăncier	55	Logofătu
Voicuţa	50½	0
Ţuguilă	43½	0

Activitatea hipică din Germania

Zilele trecute s'a disputat Ehren preis (5250 de mărci, 1.600 de metri). A câştigat tapmeightul Bardsdorf, dispunând de Morgenruf şi Hidalgă. Ultimul a fost favorit. Iată rezultatul:

1. Barsdorf 65¼ J. Rastenberger.
2. Morgenruf 53 H. Zehmisch.
3. Hidalgo 54½0. Schmidt.
4. Biedermann 49½ J. Vinzenz.
5. Muanea 47 A. Murphy.
6. Milo 50½ A. Ebert.
7. Akanthus 59 J. Pinter.

Câştigat: 1½, 1¼ 3/4 lungime.

Cota: 34, 14, 19, 13 pentru 10. Câştigătorul aparţine grajdului Mydlinghoven şi este antrenat de Th. Nash.

Trapul a avut o probă de seamă, Fritz Roth Rennen (6.600 de mărci, 2.200 m.). Proba s'a desfăşurat la Daglfing.

Victorios a fost Mah Jong, unul din favoriţi, armăsar în vârstă de patru ani din Johannes — deci frate cu Jaly după tată şi Marionne M., proprietatea grajdului Hochland. Dăm mai jos rezultatul:

1. Mah Jong 2.200 C. Wiedmüller.
2. Dorette Loh 2.240 M. Roth.
3. Prominente 2220 H. Roth
4. Johannesmaid 22260 W. Buhrmester.
5. Elizabeth Duffy 2260 Besitzer.
6. Pernauer 2220 K. Burner.
8. Rautert 2220 M. Bortlinger.
9. Armstrong 2220 R. Stegmaier.
10. Unband 2220 Besitzer.
11. Lieselotte 2260 M. Obermeier.
12. Malteser 2260 G. Bramberger.
13. Jobst 2280 F. Hecht.
14. Wunderknabe 2220 K. Schmid.

Câştigat: 2, 1½ lungime.

Cota: 41, 15, 17, 14 pentru 10.

La Karlshorst s'a fugit Karlshorster Hurdenrennen (6.700 de mărci, 3.000 de m.). Alergarea a revenit cu uşurinţă iepei Fidanzata din Janus şi Fides, favorita probei. Rezultatul este următorul:

1. Fidanzata 58 W. Schmidt
2. Vierthaler 63 J. Unterholzner.
3. Ikarius 58 A. Ostermann.

Câştigat 8 lungimi, departe.

Cota: 15 pentru 10. Fidanzata este antrenată de N. Kalff.

La 2 Mai se va alerga Premiul Adbell Toddington (2100 metri, 25.000 de mărci, rezervat cailor de trei ani.

Au fost angajaţi:

Elten	2100
Epona	2100
Faust	2100
Sebastian	2100
Aribert	2100
Sorentiner	2100
Hambert	2100
Sausewind	2100
Quintus	2100
Adriatica	2100
Jenny	2100
Holde Eva	2100
Niobe	2100
Eljen	2100
Kastulus	2100
Ludwig der Zweite	2100
Onkel Heinrich	2100
Manteufel	2100
Cordus	2100

Pentru premiul Iepelor, 10 mii de mărci, 2.400 metri), care se va disputa la 27 Aprilie, s'au făcut următoarele înscrieri:

Elbsand	2400
Rothaut	2400
Walter von der weide	2420
Fritz	2420
Mondstrahl	2420
Valentin	2420
Gut Pol	2420
Efeu	2420
Willmar	2440
Andrea Doria	2440
William	2460
Fundus	2460
Apis	2460
Lautrec	2480
Brand	2500
Jakob	2500

PRONOSTICURILE PRESEI

ZIARELE	Premiul Boheme	Premiul Eole	Premiul Trotuş	Premiul Copila	Premiul Belote	Premiul Flaut	Premiul Coconaş
Universul-Sport	Bold Topsy Lecaude	Etelkös Niculae	Alice Badar	Voicuţa Rubin	Don Basil	Principesa Gavroche	Ciocârlan Tricolor
Gazeta Sport.	Bold Topsy Lecaude	Etelkös Luţica	Badar Măcieş	Voicuţa Rubin	Don Basil Corsar	Burgos Fârtat	Sukoro Tricolor
Universul	Lecaude Giuditta	Etelkös Luţica	Alice Penitence	Rubin Ţuguilă	Corsar Don Basil	Gavroche Fârtat	Tricolor Lăncier
Curentul	Bold Topsy Lecaude	Etelkös Luţica	Alice Penitence	Voicuţa Rubin	Corsar Don Basil	Gavroche Principesa	Tricolor Lăncier
România							
Timpul	Bold Topsy Lecaude	Etelkös Niculae	Penitence Alice	Voicuţa Rubin	Corsar Don Basil	Fârtat Gavroche	Lăncier Tricolor
Ordinea	Giuditta Bold Topsy	Luţica Etelkös	Măcieş Alice	Ţuguilă Rubin	Don Basil Corsar	Burgos Principessa	Mazeppa Tricolor
Semnalul	Beauty Băeţel	Etelkös Niculae	Badar Alice	Rubin Smeu	Don Basil Corsar	Fârtat Principessa	Smaranda Tricolor
Seara	Bold Topsy Lecaude	Gr. Schwartz Luţica	Alice Penitence	Voicuţa Rubin	Don Basil Corsar	Gavroche Principessa	Tricolor Mazeppa
Evenimentul	Lecaude Capriole	Luţica Etelkös	Penitence Măcieş	Smeu Voicuţa	Corsar Don Basil	Principessa Burgos	Sukoro Smaranda
Cei mai indicaţi	**Bold Topsy 5** **Lecaude 2** **Beauty 1** **Giudita 1**	**Etelkös 6** **Luţica 2** **Gr. Schwartz 1**	**Alice 5** **Badar 2** **Penitence 2**	**Voicuţa 5** **Rubin 2** **Smeu 1** **Ţuguilă 1**	**Don Basil 5** **Corsar 4**	**Gavroche 3** **Burgos 3** **Fârtat 2** **Principessa 2**	**Tricolor 3** **Sukoro 2** **Ciocârlan 1** **Lăncier 1** **Mazeppa 1** **Smaranda 1**

CONSIDERAȚIUNI

După campionatele amatoare ale României

Puține revelații în probele finale ale competițiunilor pe țară

Campionatele de box amator ale României au luat sfârșit Sâmbătă seara și rezultatele lor au văzut lumina în ziarele de eri.

Lipsa de spațiu nu ne-a îngăduit să ne ocupăm, în numărul nostru precedent, de o seamă de amănunte cari trebuesc evidențiate și de aceea, conform făgăduelii, revenim spre a pune la punct chestiuni cari trebue să preocupe, în viitor, pe oficiali, conducători de cluburi și concurenți.

Vom face această punere la punct în mai multe numere consecutive pentru motivul ca subiectul este vast și cere mult spațiu.

Inainte de a trece la chestiunile de ordin tehnic, ne vom ocupa de protagoniștii competițiunilor finale, încercând să evidențiem calitățile celor mai buni și lipsurile celor cari au ajuns în situația de a ajunge în finale numai datorită unui fericit concurs de împrejurări.

CEI MAI BUNI PARTICIPANȚI

Lotul celor mai buni cinci participanți la campionatele naționale de amatori conține numele unora dintre boxeurii de care am avut ocazie să ne ocupăm în termeni elogioși și cu alte ocazii Nouii veniți nu au furnizat nici o surpriză, astfel că în fruntea participanților se găsesc tot: Ion Popa, Nicolae Rădan, Grigore Jelesneac, Valentin Andreev și Marin Gaspar cari, după părerea noastră, au fost în ordine, cei mai buni oameni ai campionatului.

Poate că am fi acordat primul loc lui Nicolae Rădan dar, faptul că acest vechi amator și-a permis Sâmbătă după amiază să adopte o comportare lipsită de sportivitate și care era cât pe aci să ducă la scurtarea programului semi-finalelor și la eliminarea vinovatului din campionate.

După cântar, Nicolae Rădan a avut slăbiciunea să întârzie la un pahar mai mult, a provocat scandal și apoi, obosit, a uitat că trebuie să se prezinte pe ring. A fost necesară intervenția oficialilor F. R. Box-ului pentru ca Rădan să vină — clătinându-se pe picioare — la locul reuniunii și să facă o partidă obscură care îl putea costa titlul.

Ne place să credem că forul nostru de specialitate nu va întârzia să sancționeze această abatere dela conduita impusă unui sportiv cu titlurile lui Rădan și sperăm că pedeapsa va fi cât mai aspră spre a putea însemna un exemplu semnificativ.

ION POPA IN FRUNTEA PROTAGONIȘTILOR

Datorită motivelor mai sus expuse am trecut peste valoarea arătată de Rădan și am conferit titlul de boxeur No. 1 al campionatelor naționale de amatori lui Ion Popa, fostul elev al maestrului Toma Panaitescu.

După noi Popa a fost cel mai bun disputant al competițiunilor pe țară. A difuzat un box clar, a luptat corect, a demonstrat mult intuiție a situațiilor, a lovit precis, a utilizat întreaga gamă a loviturilor eschivat prompt, a blocat, a dat dovadă de reflexe excepționale. Deacela credem că lui i se cuvenea cupa „Dimitrie Gerota" destinată să răsplătească pe boxeurul care întrunea calitățile cerute unui practicant al acestui sport.

I-a fost preferat Marin Gaspar de care nu putem spune decât ceeace am repetat și în alte rânduri. Campionul României la categoria până rămâne un element de nădejde care însă își bazează întregul său sistem de luptă pe o vitalitate rar întâlnită. Nu progresează deloc din punct de vedere tehnic și în destule ocazii ignorează cele mai elementare noțiuni de tactică. Datorită acestui fel de comportare Gaspar este expus unor înfrângeri neașteptate.

GRIGORE JELESNEAC ȘI VALENTIN ANDREEV

Campionii României la categoriile semi-mijlocie și mijlocie au avut comportări cari ne determină să le asigurăm loc de cinste în galeria celor cari au colaborat la succesul moral al competițiunilor pe țară.

Amândoi s'au purtat foarte sportiv, au luptat cu multă voință și tenacitate, au difuzat multă intuiție a boxului și nu au ignorat nici technica. Pe deasupra și-au luat în serios rolurile și nu și-au ignorat adversarii pe cari i-au tratat ca pe egalii lor. Concepție ideală menită să ridice în ochii sportivilor pe cei cari se lasă conduși de ea.

CEILALȚI CAMPIONI

A mai rămas să ne ocupăm de trei campioni și anume: Ion Chiriac, Alfred Meschi și Gheorghe Lungu.

Cel dintâi a confirmat valoarea obișnuită nelăsând să se întrevadă un progres din partea lui. Totuși ne-a plăcut convingerea și hotărirea cu care și-a susținut șansa. Fiind încă tânăr Ion Chiriac este susceptibil de apreciabile salturi cari se vor produce probabil când rutina va completa opera naturii.

Alfred Meschi a dovedit că a rămas acelaș bun boxeur din trecut. Nu-i putem ierta însă urâtul obicei de a primi râzând lovituri ce-i pot fi fatale. Adversarul nu trebuie ignorat și, mai puțin, zeflemisit chiar pe ring. Sunt apucături ce caracterizează pe sportivii de duzină în rândul cărora nu-l vom trece deocamdată pe Meschi și aceasta în speranța că nu va persevera în greșeală.

In fine, Gheorghe Lungu încheie lista campionilor României. Timișoreanul, mai bun decât adversarul său din finală, nu a mai arătat vitalitatea impresionantă din trecut. Nu ne-a mai reamintit nici pe departe de Lungu, care cu câțiva ani mai înainte, la Budapesta, a trimis la pământ pe reputatul amator german Purge. Vârsta a început să-și spună cuvântul. In ciuda ei însă, tot Lungu este cel mai bun greu amator din țară.

Mâine finaliștii.

JENNY DUMITRESCU

D-ra Berescu - Tănăsescu

au făcut o partidă remarcabilă în finala de dublu mixt la Roma

Puncec, Pallada au câștigat „CUPA NAȚIUNILOR"

Roma, 22. — *Turneul internațional de tennis a luat sfârșit, cu excepția unei singure probe.*

„Cupa Națiunilor" a fost câștigată conform așteptărilor de perechea iugoslavă. Puncec—Pallada, care, făcând o deosebită impresie, a dispus în trei seturi de cuplul italian De Stefani—Taroni. Acesta din urmă, deși până acum a făcut câteva partide remarcabile, azi n'a strălucit decât prin greșeli.

Finala de dublu mixt a furnizat o luptă mai echilibrată și o victorie italienească. D-na San Donnino, Taroni după ce au câștigat primul set au pierdut pe cel al doilea, dar în al treilea s'au regăsit și au reușit să câștige. Adversarii lor, d-na Berescu și Tănăsescu au făcut o partidă neașteptat de bună, în special d-ra Berescu.

In sfârșit, azi s'a mai jucat o semifinală din proba de dublu domni (liber). Cucelli, Del Bello au învins perechea De Stefani Canepele, care nu putea să dea randamentul necesar din cauză că De Stefani era obosit din finala „Cupei Națiunilor".

Rezultatele tehnice :

„CUPA NAȚIUNILOR"

Iugoslavia (Puncec, Pallada) b. Italia A (De Stefani Taroni) 6:4, 6:4, 6:4.

DUBLU MIXT

San Donnino, Aroni b. *Berescu, Tănăsescu* 6:1, 3:6, 6:3.

DUBLU DOMNI (LIBER)

Semifinală : Cucelli, Del Bello b. De Stefani, Canepele 15:13, 6:4.

Cealaltă semifinală și finală se vor juca mâine.

La 11 și 12 Mai, la Montreux

se întrunește comitetul executiv F.I.F.A.

Congresul anual la Barcelona

și campionatul mondial din 1942 în Argentina

Zürich. — La 11 și 12 Maiu, comitetul executive al F.I.F.A-ei se va întruni la Montreux pentru a decide care va fi orașul care va găzdui congresul anual al federației internaționale. Congresul urmează să decidă care țară va organiza campionatul mondial de football din 1942.

La ședința dela Montreux vor participa reprezentanții comitetului executiv, cu președintele Rimet și vice-președinții G. Mauro și Lodsy. Vor mai fi prezenți Bauwens (Germania), Pelikan (Moravia-Boemia), Seldrayes (Belgia) și Dupuy (America de Sud).

Se crede că orașul care va găzdui viitorul congres va fi Barcelona, iar Argentina țara care are cele mai multe șanse să organizeze campionatul mondial din 1942.

Anul acesta

Turul Franței nu se va alerga

Probabila participare a alergătorilor francezi în „Turul Italiei"

MATCHUL Germania—România figurează în calendarul internațional al Germaniei la 23 Iunie, într'o localitate ce urmează să fie desemnată.

Evenimentele internaționale în curs au determinat anularea de anul acesta a importantei competițiuni ciclitse de lung kilometraj „Turul Franței".

Această hotărîre a fost provocată de faptul că ideia organizării unei competițiuni reduse nu a fost adoptată nici de conducătorii ciclismului francez, nici de organizatorii întrecerii.

In ultimă instanță s'a decis ca noua ediție a celei mai mari probe cicliste din întreaga lume să fie întârziată cu un an.

Dar, amânarea „Turului Franței" nu va expune pe alergătorii francezi șomajului și se pare că chestiunea participării lor în „Turul Italiei" prinde tot mai multă consistență.

Intr'adevăr, Italienii au arătat că ar fi încântați să vadă pe câțiva cicliști francezi de valoare, disputând marea lor competițiune și se crede că, în ceie din urmă se va forma o echipă formată din patru italieni stabiliți în Franța și patru francezi, căreia i se va încredința dificila misiune a absolvirii „Turului Italiei".

Henry Armstrong

își va pune, din nou, titlul în joc

Din New-York ne vine știrea că promotorul american Mike Jecobs a perfectat un nou match pentru titlul mondial la categoria semi-mijlocie, în care deținătorul Henry Armstrong va încrucișa mănușile cu englezul Eric Boon.

Vestea demostrează astfel că „minunea neagră" a acceptat acest match pe care Mike Jacobs i l-a propus mai de mult, fără a obține însă semnătura campionului.

Intâlnirea dintre Henry Armstrong și Eric Boon a fost fixată pentru crusul lunii Iunie și se va desfășura pe arena Yankee Stadium din New-York.

Boon este considerat ca unul dintre cei mai buni oameni ai categoriei, lucru pe care l-a dovedit anul trecut în fața redutabilului Kid Danahar. In acest fel el a atras asupra sa atenția sportivilor americani și a promotorilor de dincolo deocean.

Odată perfectat matchul cei doi protagoniști au reluat antrenamentul, fiecare dorind să se prezinte în luptă, în cea mai bună formă.

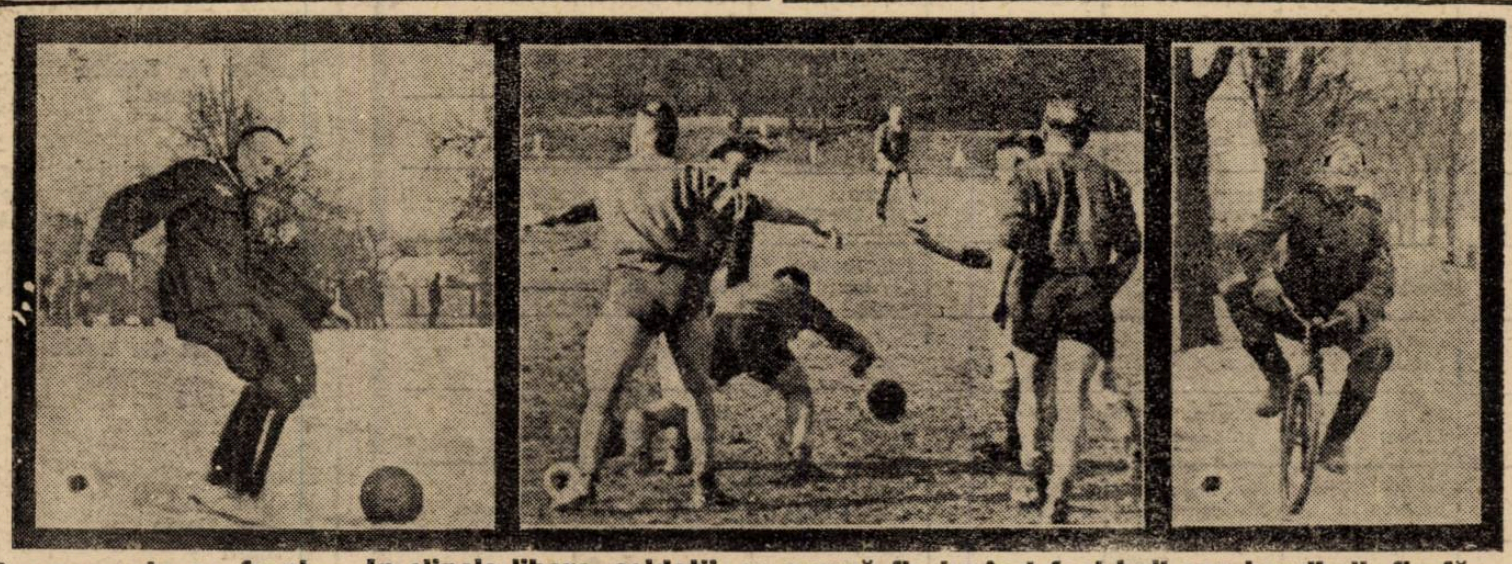

Amuzamente pe front... In clipele libere, soldații se amuză fie jucând foot ball sau handball, fie făcând ciclism, cum se vede în fotografiile de mai sus.

Editura Societății Anonime „Universul", București, Str. Brezoianu No. 23—25 — România

Taxa poștală plătită în numerar conform aprobării dir. generale p. t. t. nr. 24.464/939

2 LEI

UNIVERSUL

8 PAGINI

112-1940

Redacția și Administrația: Palatul „UNIVERSUL" str. Brezoianu 23—25. Telefon: Centrala 3.30.10; Redacția 4.21.81. Redactor responsabil EUGEN DUMITRESCU

Proprietar: „Universul", S. A. Adm.-delegat: STELIAN POPESCU Inscris sub No. 167, Trib. Ilfov

Nr. 112 — Anul III — BUCUREȘTI. — Joi 25 Aprilie 1940

ABONAMENTE: Pentru grupări sportive 1000 lei anual

1 an LEI 500
6 luni LEI 270
3 luni LEI 150

BIBLIOTECA ASOCIAȚIUNII SIBIIU

Fază din derbyul categoriei I-a districtuală. Olimpia—Monitorul Oficial. Luptă pentru balon: doi olimpiști și portarul advers.

La egalitate de puncte...

DUELUL VENUS RAPID d'abia acum începe...

Juventus și Victoria condamnate, C.A.M.T. avansat

Restanțele divizionare A, disputate eri, au dat rezultate care pe de o parte au complicat, iar pe de alta au clarificat situația din clasament.

De fapt, restanțele au fost două:

București: CAMT-Juventus 1-0

Cluj: Rapid-Victoria 4-0 (0-0).

Complicația de care vorbeam se referă la lupta pentru primul loc, pentru titlul de campion.

Mulți erau inclinați să creadă că Rapid va pierde la Cluj, ceeace ar fi ușurat oarecum sarcina Venusului. Dar Rapid a învins și cu cele două puncte a egalat pe Venus. Ambii au acum câte 24 de puncte și lupta pentru titlu d'abea începe.

Duelul Venus-Rapid începe când campionatul a intrat în faza finală.

Cât despre clarificarea de care vorbeam, ea privește pe Juventus și Victoria. Cu eșecurile de ieri, aceste două echipe sunt definitiv condamnate la retrogradare. Juventus e greu să se mai claseze al treilea bucureștean, iar Victoria are pe lângă handicapul de remontat și un atac ineficace.

In schimb, CAMT și-a îmbunătățit situația.

Iată, dealtfel, cum se prezintă azi clasamentul:

Venus	17	11	2	4	46:15	24	(10)
Rapid	17	9	6	2	51:21	24	(10)
Sp. Stud.	17	6	9	2	36:23	21	(31)
U. D. R.	17	5	9	3	27:25	19	(15)
C. A. M. T.	17	8	3	6	27:26	19	(15)
Ripensia	17	6	5	6	26:29	17	(17)
Carpați	17	6	4	7	29:29	16	(18)
Unirea Tr.	17	6	4	7	24:29	16	(18)
A.M.E.F.	17	7	0	10	27:32	14	(20)
Gl. C.F.R.	17	6	1	10	18:47	13	(21)
Juventus	17	3	6	8	25:32	12	(22)
Victoria	17	3	3	11	13:29	9	(25)

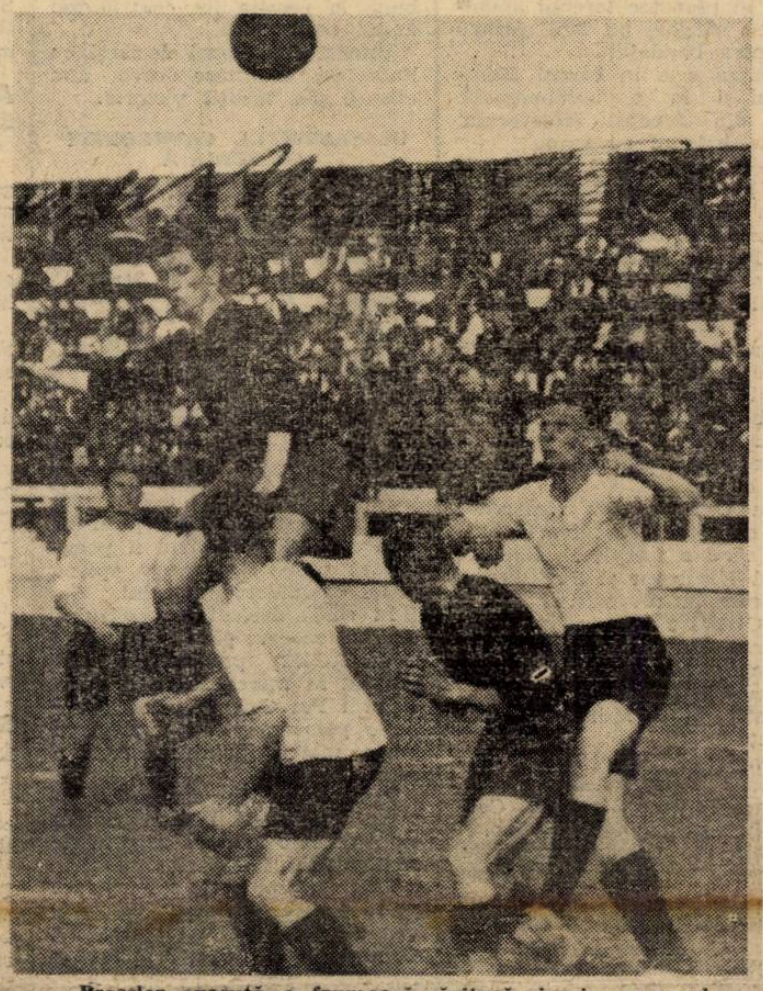

Prassler execută o frumoasă săritură și reia cu capul.

In loc de 1 Maiu...

Finala Cupei României se va disputa Marți, a treia zi de Paști

— Au fost desemnați arbitrii semifinalelor și finalei —

Se știe că Duminică, în prima zi de Paști — se dispută semifinalele Cupei României.

București: Sp. Studențesc—Venus.

Brăila: F. C. Brăila—F. C. Rapid,

iar finala — după cum a fost întocmit programul F. R. F. A. — urma să aibe loc la 1 Mai.

In cursul zilei de eri însă, a intervenit o schimbare în ce privește data finalei.

Deoarece la 1 Mai nu este sărbătoare legală, deci se lucrează, comisia Cupei României, de comun acord cu grupările interesate, a hotărît ca finala să se dispute la 30 Aprilie, adică a treia zi de Paști.

ARBTIRUL FINALEI

Ultimul act al popularei competițiuni, se va desfășura pe arena Venus, într'un cadru de deosebită festivitate.

In ședința sa de Luni, comisia centrală a arbitrilor a delegat și un arbitru care să fie la înălțimea evenimentului: pe d. Emil Kroner, care — Duminică — a prestat un arbitraj excelent.

CONDUCATORII SEMIFINALELOR

In aceeași ședință, C. C. A. a delegat și arbitrii semi-finalelor, care se dispută în prima zi de Paști:

București: **SP. STUDENȚESC—VENUS, arbitru d. dr. Stanciu (Cluj).**

Brăila: **F. C. BRAILA—F. C. RAPID, arb. d. Ionescu—Țope (Ploești).**

Se apropie finala Cupei României...

F. C. RAPID a învins Victoria la Cluj, cu 4-0!

— Clujenii au dominat dar au fost ineficaci —

Auer și Baratky, autorii goalurilor

Cluj, 23 (prin telefon dela corespondentul nostru). — Timpul foarte frumos, cum și perspectivele unui spectacol de bună calitate, au făcut ca matchul Rapid-Victoria să fie urmărit de circa 3000 de spectatori.

Si n'au regretat, căci jocul a fost frumos, cu multe faze spectaculoase.

Au regretat însă că atacul victorist este extrem de ineficace, cum și faptul că Victoria a pierdut la o diferență prea mare față de aspectul jocului.

VICTORIE CU 4—0

Căci Rapid a învins cu 4-0 (0-0), după un joc în care Victoria a avut, în majoritate, inițiativa și superioritatea teritorială.

Feroviarii însă, s'au arătat foarte eficaci, nelăsând nespeculată nicio ocazie, oridecâteori li s'a ivit,

VICTORIA DOMINA

In prima repriză, Victoria a dominat dar linia de înaintare s'a dovedit ineficace, ratând multe,

(Continuare in pag. 3-a)

PFEILINGER
s'a impus tot atât de puternic și ieri, în matchul U.D.R.—Macaby.

Au început pregătirile pentru „CUPA LEVANTULUI"

- F.R.B.V. a alcătuit un prim lot de selecționabili -

Biroul federal F. R. B. V., întrunit în ședința din 23 Aprilie a. c., a hotărît alcătuirea următorului lot de jucători în vederea participării la „Cupa Levantului":

Alexandrescu Nic., Avachian Grigore, Bălteanu P., Belitoreanu O., Epuran Gh., Ghițescu D., Gruenstein S., Hariton M., Herold C., Mănciulescu M., Neagu A., Păduraru C., Păduraru D., Petrescu Gh., Prunescu M., Riegler C., Sădeanu S., Stelorian Al., Sultănescu C. și Teodorescu Leon.

In vederea turneului echipei reprezentative feminine, s'a alcătuit următorul lot de jucătoare:

Agapie Annie, Bucșescu Stela, Dumitriu Jenni, D'Herbez Solange, Grigorescu Magda, Hociung Corina, Iovănescu Florica, Marinescu Marga, Marcovici Berta, Mureșan Livia, Papazicopol Antigona, Po-

(Continuare in pag. 8-a)

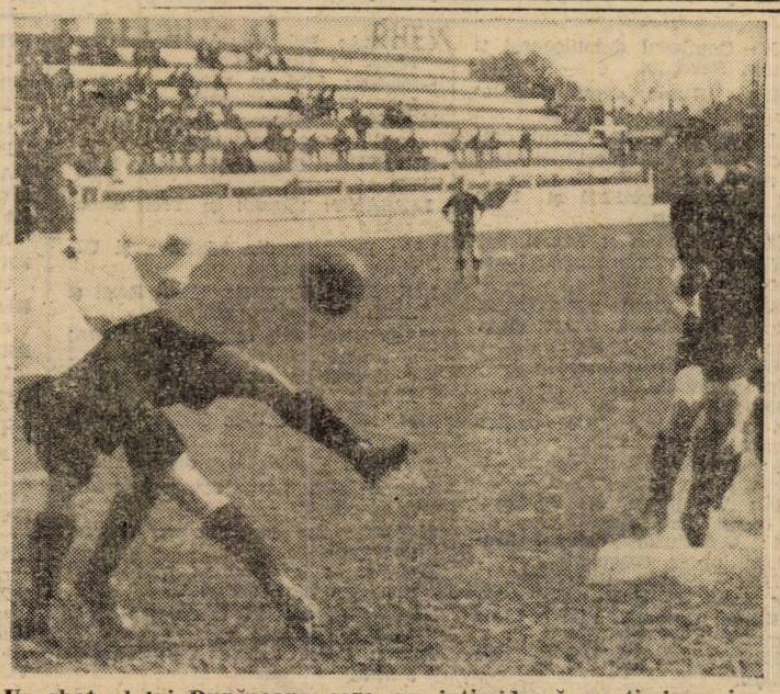

Un shot al lui Dunăreanu care nu intimidează pe timișoreni.

football football football football football football football football

Derbyul campionatului districtual s'a terminat printr'un draw

Olympia-Monitorul Oficial 2-2. Socec a fost învins de A.S.C.A.M. și a pierdut șansele de a lua campionatul seriei. Metalosport a înregistrat scorul zilei

CATEGORIA I-a
Seria A

Olympia 2
Monitorul Oficial 2

In deschidere la matchul C. A. M. T.—Juventus, s'a disputat pe arena „Venus" derbiul categoriei I.

Încă din minutul 3, Olimpia reușește să ia conducerea prin punctul marcat de Cornel Niculescu, în urma unei pase înapoi dată de Farcaș. Monitorul nu se descurajează și organizează ofensive din ce în ce mai periculoase. Cu toate acestea galara nu poate veni din cauza înaintării.

Până la pauză menționăm o bară a Olimpiei 50%, dar pe care portarul Monitorului o apără printr'un plonjeon foarte spectaculos.

Imediat Monitorul scapă ocazia de a egala înainte de pauză, datorită portarului Olimpiei, care printr'un reflex extraordinar apără o minge, bătută plasat dela 6 metri.

Repriza a doua aduce surpriza. Monitorul egalează, chiar la început, printr'un shoot plasat și puternic al lui Titi Niculescu. Olimpia insistă dar fără prea multă energie. Monitorul profită și organizează atacuri din ce în ce mai periculoase pe aripi. Rezultatul se vede, căci după câtva timp ,reușește să ia conducerea, prin punctul înscris cu capul de Andreescu.

Olimpia joacă nervos și nu poate să egaleze din cauza liniei de atac care joacă din ce în ce mai slab cu excepția lui Cornel Niculescu.

La o ofensivă a Olimpiei Stoian are o cursă frumoasă, dar este faultat în spațiul de pedeapsă. Inevitabilul 11 metri este bătut de Gain, care nervos, deoarece de acest gol depindea soarta campionatului, trage în portar și acesta respinge în corner peste bară.

Jocul devine tot mai dinamic în jumătatea de teren a Monitorului. Gain se lovește cu Popescu și părăsesc terenul amândoi, cu sângele pe față, pentru a reintra bandajați.

Olimpia este în careul Monitorului și la o învălmășeală, unul din fundașii Monitorului lovește balonul cu mâna.

Arbitrul acordă 11 dar Monitorul protestează. Farcaș lovește pe un adversar cu piciorul și este eliminat din joc. In sfârșit bate Fabian și transformă egalând situația. Publicul strigă... timpul și arbitru fluieră sfârșitul.

Rezultatul este real, având în vedere situația de pe teren. Monitorul Oficial a făcut eri cea mai bună partidă din campionat, iar Olimpia nu a putut să câștige, datorită faptului că a jucat cu frică.

Dela Olimpia s'au remarcat: Gain care a jucat foarte bine până când a fost lovit, Cuedan, Cornel Nicoulescu și Sucitulescu, care este în revenire.

M. Oficial a avut cei mai buni pe Cristescu, foarte bun, Titi Niculescu, Mitu Farcaș și Andreescu.

A arbitrat d. Mihail Petrescu formațiile:

Olimpia: Ionescu Ștefan, Sucetulescu, Adoc, Asteleanu, Gain, Cuedan, Fabian, Bermoser, Cornel Niculescu, Vagaș, Stoian.

Monitorul Oficial: Cristescu, Georgescu, Mitu, Decu, Farcaș, Duecai, Titi Niculescu, Baneș II, Andreescu, Popescu, Sabo.

Vergu 1
Arsenal 1

Desigur că drawul obținut de Arsenal în campania Vergului constituie o surpriză.

In matchul de astăzi Arsenal a jucat deasupra așteptărilor, punând la grea încercare pe adversar.

Vergu, care în ultimul timp ne-a obișnuit numai cu matchuri frumoase și totdeodată cu victorii a trebuit să se întrebuințeze serios pentru a obține acest draw.

Matchul a plăcut fiind viu disputat, ambele echipe apărându-și șansele cu aceiaș ardoare.

Av. Sportiv 2
Colțea 1

Matchul a fost disputat, atât Avântul cât și Colțea dorind victoria care îi putea asigura un loc mai bun în clasament.

Avântul Sportiv a făcut o partidă neașteptat de bună.

Goalurile au fost marcate pentru învingători de Prodileanu și Vasile, iar pentru învinși de Vulpescu.

Vif. Dacia 2
Gloria 0

Deși a jucat în deplasare Vforul Dacia a reușit să câștige.

Matchul a fost de factură bună la reușita lui contribuind ambii combatanți.

Viforul Dacia mai decis și cu linia de înaintare ceva mai eficace și-a însușit victoria.

CLASAMENTUL CATEGORIEI I-a SERIA A

Olympia	16	14	1	1	66:19	29
M. Oficial	14	11	2	1	34:17	24
Vergu	15	10	1	4	37:24	21
Vif. Dacia	15	7	2	6	47:29	16
Gloria	15	6	1	8	31:42	13
Arsenal	15	4	4	7	28:42	12
Av. Sportiv	15	4	2	9	32:49	10
Colțea	16	4	2	10	22:49	10
Leonida	15	4	2	9	34:42	10
Universul	15	3	2	10	27:41	7

Seria B

AGER 2
Adesgo 2

Dela început AGER pornește în trombă dar arbitrul îi penalizează mereu fără motiv, oprind astfel deschiderea scorului.

In ciuda deciziilor arbitrului, care au enervat până și pe spectatori AGER, pornește la atac reușind să marcheze în minutul 15 prin Pal Grigore printr'o acțiune personală, căci numai așa putea marca înaintarea AGER-eului.

Egalarea survine deabia în minutul 38 când Balasz Ștefan transformă o lovitură de pedeapsă dela 25 m.

La unul din desele atacuri care presa poarta Adesgolui, Cristoloveanu silește pe fundașul stâng Cohu să acorde corner în favoarea AGER-ului.

Cornerul este bătut splendid de Lăpușneanu. Schotul lui Lăpușneanu întâlnește capul lui Pal Grigore care reia direct în poartă luând astfel conducerea.

Spre sfârșitul jocului Adesgo are câteva momente de revenire și reușește să egaleze prin Șerbănescu care reia o pasă a lui Balasz.

AGER domină, dar nu reușește să marcheze goalul victorios.

AGER: Frenkel I, Frenkel II, Breger, Holănescu, Șerban, Ion Ion, Lăpușneanu, Kristoloveanu.

Metalosport 8
Metropola 1

Scorul atât de mare se datorește unei înaintări care a făcut o partidă mare. Jocul în prima parte a fost de partea Metaliștilor care a presat adversarul tot timpul în careu marcând patru goluri din cele opt. In înaintarea Metaliștilor a apărut un anume Radu Florian, care este un jucător bun, dar îi mai lipsește rutina jocului.

In repriza a doua, Metalo a făcut un simplu antrenament la o poartă căci Metropola nici nu mai era pe teren. Golurile s'au marcat de Metalo când a vrut și cum a vrut De Vitor (2) și Maia. S'au remarcat dela învingători Radu Florian, De Vittor, iar dela învinși Maia.

ASCAM 4
Socec-Lafayette 1

Socec a suferit încă o înfrângere și aceasta pentru că linia de atac și mijlocașii nu au dat satisfacție.

ASCAM a arătat în matchul de eri că este o formație cu posibilități.

Victoria este pe deplin meritată doarece a fost net superior adversarului.

In prima repriză s'a marcat din ambele părți câte un boal jocul fiind echulibrt.

La reluare ASCAM devine mai agresiv și pune stăpânire pe joc reușind să înscrie încă un goal. Din acest moment Socec se demoralizează nemai putând înjgheba nici o acțiune periculoasă.

ASCAM profită de acest fapt și mai marchează încă două goaluri.

S. E. T. 1
Luceafărul 1

Intâlnirea dintre SET și Luceafărul a prilejuit o luptă strânsă și presărată cu faze frumoase.

Cu ocazia acestui match atât SET cât și Luceafărul au confirmat odată în plus că sunt echipe bune și că merită locurile pe care le ocupă în clasament.

CLASAMENTUL CATEGORIEI I-a SERIA B

Metalosport	18	13	1	4	66:31	27
Socec	16	11	1	4	54:28	23
Luceafărul	17	9	2	6	45:36	20
A. S. C. A. M.	18	9	2	7	35:29	20
Militari	16	8	2	6	44:41	18
A. G. E. R.	17	7	3	8	31:41	17
S. E. T.	18	6	4	8	36:41	16
Metaloglobus	17	6	3	8	34:34	15
A. C. S. A.	17	6	3	8	31:40	15
Adesgo	17	5	4	8	30:33	14
Metropola	17	1	3	13	21:74	5

CATEGORIA II-a

Seria A

P.E.B.E. 2
Ciclop 0

Desigur că înfrângerea Ciclopului contitue o surpriză.

Prima parte a jocului se termină fără ca vreuna să poată fructifica măcar una din acțiunile lor caer au fost atât de o parte cât și de cealaltă parte spectaculoase.

După pauză PEBE-ul intră mai decis și reușește să deschidă scorul în minutul 10 prin Bebi Iordănescu.

Ciclop are câteva lovituri de pedeapsă care numai datorită ghinionului care i-a urmărit, mai ales în cele 25 de minute de dominare a reprizei secunde, nu poate egala.

PEBE-ul pornește bine din nou la atac și reușește să obțină o lovitură de pedeapsă dela 18 m.

Lovitura este bătută de către Schridler care cu un schot formidabil stâng pecetluind scorul partidei.

Griviția 1
Orpheus 1

Orpheus a reușit în matchul dabil marchează plasat în colțul de eri să scoată un draw în dauna Griviței. Apărarea Griviței a luptat din răsputeri în apărare. Atacul Orpheus-ului a fost eri în zi bună dar nu a putut marca mai mult.

C.F.R.B.T. 9
Colentina 0

CFRBT a recoltat o frumoasă victorie în dauna Colentinei.

Matchul nu a avut nici un istoric deoarece pe teren nu a contat decât o singură echipă.

Rarele acțiuni ale Colentinei au fost sporadice și nu a periclitat câtuși de puțin porta adversarului.

S. T. B. 7
Suter 0

In match de deschidere la Metelosport a jucat STB care a învins la scor pe Suter. STB în prima parte a jocului a lăsat să fie dominată de adversari dar aceștia neputând înscrie la înaintare tot STB e acela care deschide scorul, ca în repriza a doua STB să-și priseze adversarul în careu și să marcheze când vrea.

Lupeasca 2
Sp. Muncitoresc 1

Invingătorii au fost superiori și au obținut victoria după o dominare perpetuă. Invinșii au muncit mult.

Au marcat: Gheorghiu, Dudu (din penalty) și Radu.

S'au evidențiat: Brandabur, Constantinidi, Bangă, Munteanu, Molnar, Marinescu, Harigo.

Biruința 2
Garajele Mihăescu 0

Biruința a reușit să dispună de Garajele Mihăescu după un match care i-a aparținut.

Garajele Mihăescu s'a prezentat pe teren în zece oameni și acești amețiți de bătură.

Scorul putea fi mai mare însă Biruința a fost urmărită de ghinion.

(Continuare in pag. 4-a)

Artistice

PREMIERA DELA SAVOY

In programul spectacolului festiv de promenadă care va fi la Savoy în prima zi de Paști, la ora 10 jum. dim. Nicolaide apare pentru prima oară în postură de conferențiar, prezentând un program extraordinar în frunte cu Stroe și Vasilache. La aceste trei nume se mai adaugă Pachitta et Zarato, artiști de culoare, „Popescu și Jumătate", „Mary and Georges" un faimos duo american, Elena Burmaz cu Trio Cărăbuș, etc.

Biletele s'au pus în vânzare.

SPECTACOLE

Teatre

OPERA: Parsifal.
NAȚIONAL: D. și d-na Dodsvorth.
STUDIO: Concertul.
LIGA CULTURALA: Căsătoria.
MUNCA ȘI VOE BUNA: Domnul de cristal și doamna de bronz; D. de Pourceaugnac.
REGINA MARIA: Amorul e francez.
SARINDAR: Omul care s'a jucat cu viața.
COMOEDIA: Un băiet și jumătate

Cinematografe

ARO: Omul cu Masca de Fier. Jurnale.
SCALA: „Adevăr cu orice preț", Jurnal Paramount.
CAPITOL: Când femeea spune.... Nu! și jurnale noui.
„TRIANON" Tyrone Power — Sonja Henie în „Steaua Nordului" Jurnal nou Francez de război și Paramount.
CARLTON: Mezalianțe, jurnale Fox și Paramount.
REGAL: „Beau Geste" și jurnal
CINEMA SELECT: „Vulpea argintie".
FEMINA: Filcele d-nei Masters.
A. R. P. A.: S O. S. (Carfax), partea II-a și ultima.
ROXY: Vrăjitorul din Oz
PALAS BULEVARD: Vestul sălbatic și Dragostea mea te cheamă.
FORUM: Copilașul domnișoarei și Brigada Nordului.
ELYSÉE: Ultimă aventură a lui Sherlock Holmes și Gorile.
OMNIA: Comoara din insula piraților, operă complectă și Jurnal românesc.
AIDA: Antanta cordială și Stan și Bran aviatori.
AMERICAN: Sudan și Femei.
BIZANTIN: Stăpânul junglei (operă complectă).
BARCELONA: Viața, patimile și învierea Domnului, Golgotha și Jurnal românesc O. N. T. R.
COTROCENI: Visul unei prințese și Union Pacific.
CARMEN: Oameni cu aripi și Aripi românești și Adio pentru totdeauna.
DACIA: Aristocrat de ocazie și Charlie Chan la Monte Carlo.
DICHIU: Vin ploile și Evadatul din Insula Draculul.
DIANA: Aventurile celor 3 Muschetari, opera completă.
FLORIDA: Nopți de groază în Hong Kong; Prezicător fără voie.
FRANKLIN: De-aș fi rege și Luna de miere la Paris.
EDISON: Cauciuc și Stan și Bran alpiniști.
GLORIA: Prizonierele Destinului; Nopți în Hong Kong.
GRAND: Albă ca zăpada și cei 7 pitici și Desmoșteniții soartei.
ILEANA: Comoara din Insula Piraților, operă completă.
IZBANDA: Femei și Așa-i Parisul.
LIZEANU: Țiganii și Trei camarazi.
LIA: Doamna din Malacca și Ultima noapte.
LUCIFER: Secretele Mării Roșii și Serenada primăverii.
MARCONI: Doi camarazi, Sabotaj și Jurnal de război Paramount și Trupă de reviste și comedii D'Ayol.
MILANO: Adio d-le Chips; Cuibul fericirii.
MARNA: Cocoșatul dela Notre Dame și trupa de revste Titi Mihăilescu.
MODEL: Foc de arme în Arizona și Zaza.
MIORIȚA: Se lasă noapte; Soțul meu conduce ancheta.
NERO: Cavalcada fantastică și O fată căzută din cer
NONI: Zorro (operă complectă) și Jurnal.
NISSA: Lordul Jeff; Totul pentru tine.
ODEON: Prizonierele destinului și Ea și el.
PACHE: O noapte de pomină ; Pumnul de fier.
PARIS: Comoara din Insula Piraților. Opera completă.
PAX: Nașterea, viața și patimile lui Iisus Hristos.
RAHOVA: Femei; Dragostea mea te chiamă.
RIALTO: Dincolo de ziduri și Honolulu.
REX: Moartea obosită și Ora fatală.
SPLENDID: Cocoșatul dela Notre Dame și Jurnal.
TOMIS: Emigranta și Holiwood Hotel.
TRIUMF: Diavoli Roșii, operă completă.
UNIC: Doamna din Malacca; Ultima noapte.
UNIREA: Ea și el și Jertfa supremă.
VOLTA-BUZEȘTI: Carnavalul alb și Huckleberry.
VENUS: Aventurile celor trei muschetari, opera completă.
VOLGA: Miezul nopții și Caval-

Football Football Football Football Football Football Football Football

Eri pe Venus

C.A.M.T. a învins cu 1-0 un Juventus demoralizat

„Dușmanul dinăuntru" al roș-albaștrilor: moralul scăzut

Bucher a înscris unicul punct al partidei

Fiecare match al Juventusului se joacă într'o atmosferă specială. O monotonie exasperantă și o inutilitate care descurajează pe cel mai agitat spectator. Deaceea galeria bucureșteană se agită foarte rar la un match al acestei formații care în orice caz merita altă soartă.

Pentrucă sunt echipe care electrizează spectatorii și scot aplauze din cei mai calmi și sunt altele care provoacă prin nevăzute unde monotonia de care am scris la început. Juventus, o echipă față de care am avut și mai avem o simpatie trainică, face parte din ultimele. Am putut constata asta și Sâmbătă când chiar în fața jocului ineficace al Victoriei, echipa roș-albastră n'a mers. Și știm doar cât capital de entuziasm și Soni a cerut reorganizarea grupării, fapt salutat de toți admiratorii vechiului club. Dar un destin ingrat a vrut retrogradarea. Juventus nu s'a putut opune și ieri C.A.M.T. a semnat o sentință al cărei început fusese scris de Victoria. Sâmbătă.

Juventus s'a învins singur. Iar „dușmanul dinăuntru" a fost starea morală a jucătorilor. Când toți se așteptau ca Juventus să facă un efort supra-omenesc, să joace sublim (vorba unui suporter amărât), acesta a jucat slab, incoherent, cu unele sclipiri, ineficace însă, exasperant de ineficace. Afară de Dragomirescu, care și Sâmbăta trecută s'a relevat ca un bun fundaș și oarecum de Sadowski, toți au muncit fără folos chiar câteodată jocul era condus numai de câțiva iar restul într'o delăsare perfectă scăpau mingii elementare. Nu e permis lucrul acesta pentrucă atunci când îți știi situația în clasament, când îți cunoști puterile și păcatele, când știi că tricoul roș are o tradiție a lui și numai a lui, a te lăsa învins înainte de a-ți desfășura toate puterile până la ultimele limite, niseamnă că acest moral scăzut, aceste descurajări inutile au învins.

S'ar putea interpreta rândurile de mai sus drept o pledoare întârziată. Ar fi cea mai mare greșală fiindcă la fel cu noi judecă și anonimul spectator desamăgit de situația Juventusului.

Acum poate că în divizia B, bătrânul club își va face o amănunțită revizuire și greșelile, câte au fost, vor fi îndreptate. Nu sperăm numai noi aceasta.

Am vorbit până acum numai de Juventus și drama sa. E rândul să notăm că C.A.M.T. a prezentat o formație echilibrată, omogenă, cu compartimente bine alcătuite, cu o apărare atentă și cu o înaintare întărită cu un Reuter activ pe tot terenul și în genera cu toți jucătorii antrenați.

Fiecare timișorean își știa misiunea și locul știute parcă pe dinafară. De aici consistența atacurilor lor care dacă n'au avut un randament mai mare apoi aceasta se datorește apărării juventiste, mei lucidă decât restul echipei.

Jocul începe printr'o dominare a oaspeților care prin Reuter încearcă câteva acțiuni, nefructificate însă. Acest Reuter împarte cu calm și atenție mingii și crează faze periculoase pentru juventiști.

Aceștia încep o serie de atacuri inconsistente însă, căci datorită lui Naciu care ratează și apărării timișorene foarte active, scorul rămâne alb. Reuter pivotul echipei timișorene este pe tot terenul, dela o tușe la alta.

Variassy îl completează pe Dragomirescu care lămurește multe situații neclare.

Jocul deslânat al Juventusului nu putea să ducă decât la o realizare a uneia din acțiunile timișorene. Persam centrează, Sadowski respinge fiindcă în fața porții se provocase învălmășală și Bücher care era jucat de Brandabura marchează ușor peste Sadowski, căzut pe jos.

Aceasta s'a petrecut în minutul 30 al primei reprize. Juventus se demoralizează vizibil și CAMT construește acțiuni din ce în ce mai închegate dar Dragomirescu atent degajază regulat acompaniat de Variassy.

De acum încolo jocul continuă într'o notă de plictiseală totală nemai putându-se remarca nicio fază interesantă, afară de o bară care a scăpat Juventusul de al doilea punct. Dela acesta s'au mai remarcat prin activitatea mai mut sau mai puțin continuă Simko și Persam și Bücher dela C.A.M.T.

Echipele s'au prezentat în următoarele formații :

C.A.M.T. : Eichler Gherl, Golgoți, Iliaș, Szepe, Ianossy, Bücher, Toth, Hoffmann, Reuter, Persam.

JUVENTUS : Sadowsky, Variassy, Dragomirescu, Petrescu, Micu, Brandabura, Palmer, Șimko, Dunăreanu, Prassler, Naciu.

VENUS a făcut scor la Craiova

Bucureștenii au învins F.C. Craiova cu 9-3 (4-2)

Craiova, 23. — Intâlnirea amicală disputată astăzi între Venus și F. C. Craiova în fața unei asistențe extrem de numeroase, s'a terminat cu victoria bucureștenilor la scor : 9-3 (4_2).

Venus a lăsat o impresie foarte frumoasă.

Campionii au aliniat următoarea formație :

David (Iordăchescu) — Ionescu Crum, Negrescu — Demetrovici (Cearughin), Juhasz, Lupaș (Demetrovici) — Orza, Ploeșteanu, Bodola, Petea, Iordache (Ene).

D. general Victor Dombrowsky

va discuta cu d. general Gabriel Marinescu problema retrogradării gratuite a grupărilor bucureștene

Va rezista formula și acestei acțiuni puternice ?

Am anunțat nu de mult acțiunea pe care vor s'o întreprindă grupările bucureștene amenințate cu retrogadarea gratuită, pentru a determina federația să revină asupra acestei măsuri neconformă cu spiritul sportiv.

Se știe că până acum s'a făcut o intervenție pe lângă d. g-ral Gabriel Marinescu, dar că această intervenție nu a avut niciun rezultat.

ȘI UNIREA TRICOLOR...

Intervenția pornea din partea Juventusului .

Iată acum că a intrat în joc și Unirea Tricolor, pentru care măsura înseamnă o nedreptate și mai mare, dat fiind că gruparea oboreană are în clasament o situație satisfăcătoare.

Intr'adevăr, zilele trecute s'a ținut o ședință de comitet a clubului oborean, în care s'a discutat această problemă. Hotărirea luată nu este deloc lipsită de importanță.

D. general Victor Dombrowsky — președintele Unirei Tricolor — va discuta cu d. general Gabriel Marinescu chestiunea retrogadării celor două echipe bucureștene, imediat ce președintele federației va începe să lucreze

ȘANSELE...

Evident, nu se poate anticipa nimic în această direcție. Și dacă ar fi să se ia drept criteriu actuala atmosferă federală, intenția grupărilor bucureștene nu ar avea nicio șansă.

Dar d. g-ral Victor Dombrowsky este unul din acei sportivi de marcă și căruia mișcarea sportivă îi datorează atât de mult încât nu mai trebue să fim atât de siguri că formula va rezista.

Primarul general al Capitalei va ști desigur să pună problema și — mai mult — să o apere cu toată imensa lui autoritate.

Iată pentru ce se mai poate spera că în cele din urmă se va renunța la această retrogadare absurdă, revenindu-se astfel la o situație normală, conformă cu legile sportivității.

Sp. Studențesc a jucat iar neoficial

...și, în consecință a pierdut

Deci Dragoș-Vodă a câștigat cupa „G. Vântu"

Se pare că Sportul Studențesc și-a făcut o specilitate din a pierde numai matchurile... amicale. Deși cel de azi nu poate fi numit astfel, deoarec a fost dotat cu o frumoasă cupă, donată de d. ministru Gh. Vântu.

A câștigat Dragoș Vodă, după un match care pare să nu fi fost tocmai fair. Sportul nu s'a întrebuințat prea mult. Poate se păstrează pentru finala Cupei României.

...Și, credem, are dece.

Cernăuți, 23 (prin telefon). — Pantida de azi, așteptată cu legitim interes de localnici, a avut darul să mulțumească pe spectatori, prin lupta decisă pe care au imprimat-o ambele echipe.

Sportul Studențesc este cel care pune stăpânire pe joc din primeel minute chiar, masând pe Dragoș în careu. In min. 6, Marinescu fuge pe extremă și pasează lui Mihăilescu, care marnu se descurajează și atacă vehement. Nu poate egala situația cheză imparabil. Dragoș Vodă însă decât în min 20, când Caceroski scapă spre poartă și marchează.

Repriza a doua începe cu atacuri vehemente, din partea cernăuțenilor, însuflețite mai ales de Panenka. Acesta, în min. 6, driblează toată apărarea și marchează. Sp. Studențesc patează prin Tache, în minutul 9. Cernăuțenii iau jocul mult prea „în serios" și în minutul următor este acordat un „11 m.". Marinescu nu reușește să-l transforme, deoarece Erhan prinde formidabil. Dragoș Vodă începe să domine și în min. 22 Panenka înscrie din nou. Sportul neacționează, dar nu convins. In minutul 25, Titi Dumitrescu, prin acțiune personală, reduce scorul la 3-2. Și însfârșit, Mișu Constantinescu se revanșează, apărând și el un penalty.

*

D. ministru Vântu a înmânat personal cupa, învingătorilor, într'o atmosferă caldă Sportul a primit o plachetă.

*

Echipele au jucat în următoarele formații:

SP. STUDENȚESC: M. Constantinescu, Duce, Bădulescu, Tache, Drăgan, Mitan Beffa (Titi Dumitrescu), Mihăilescu, Marinescu, Titi Dumitrescu (Beffa), Ștefănescu, (Miulescu).

DRAGOȘ VODA: Erhan, Winternitz, Strutinski, Andruhovici, Gazdă, Stețin, Gorski, Panenka, Suk, Cacerowski.

S'au remarcat: Mihăilescu și Duce. Dela Dragoș, foarte bun Erhan, urmat de Panenka.

F. C. Carpați a învins Oltul cu 3-0 (2-0)

Remus a jucat în echipa Oltului

Sf. Gheorghe, 23 (prin telefon.— Astăzi s'a disputat în localitate jocul amical dintre F. C. Carpați și puternica echipă divizionară Oltul

Carpați, cu o formație complectă, a învins cu un scor concludent echipa locală care s'a prezentat pe teren cu un moral scăzut după infrângerea neașteptată de Duminică

Repriza intâia aparține oaspeților cari atacă susținut și chiar în min. 11 scorul este deschis de Szöke. In min. 25, un hands în careu este penalizate de arbitru dar penaltyul executat de Gallis este apărat de Nagy. In min. 34, acelaș Gallis mărește scorul, cu care sfârșește repriza

In repriza a doua, Oltul revine dar nu poate marca din cauza ineficacității liniei de atac, care în frunte cu Remus (Sportul Studențesc) sunt inexistenți. Oaspeții sunt aceia cari mai marchează un punct în m. 78 prin Gallis.

Echipele au utilizat formațiile :

Carpați : Csaszar, Holzmann, Ardos, Szereny, Damian, Kert, Telegvy, Lucaciu Gallis, Pernecky, Szöke.

Oltul : Nagy, Boga, Orosz, Botos, Szabo, Kovacs, Kiss, Barabus, Remus, Székely, Retl

Arbitru : Lungu Traian, Brașov, bun.

F. C. Rapid a învins Victoria la Cluj

(Continuare din pag. I-a)

foarte multe ocazii. A atacat mai periculos Victoria, dar apărarea feroviară — în frunte cu P. Rădulescu și Lengheriu — a fost la post, salvând multe situații critice. In această repriză, Rapid a jucat destul de bine, iar raportul de cornere a fost 4-2 pentru Victoria.

REPRIZA GOALURILOR

La reluare, tot Victoria a avut superioritatea teritorială.

Dar înaintarea Rapidului începe să marcheze.

In min. 50 Baratky are o acțiune personală pe care o termină cu un shot fulgerător dela 18 m. Balonul a intrat în colțul de sus. Goalul a fost imparabil.

Victoria reia dominarea, dar după 7 minute Rapid urcă scorul la 2-0. Mureșan acordă corner, pe care-l execută Căpușan. .Nistor a degajat, însă la Vintilă care a centrat pe sus. Baratky a reluat, tot în colțul de sus al porții.

Din nou Victoria are inițiativa în joc, ratează câteva ocazii și apoi marchează... Rapid. In min. 87, după o combinație Radu Florian-Baratky - Căpușan - Auer ultimul înscrie dela 8 m., plasat în colțul de jos.

Ultimul goal a fost marcat în min. 90 tot de Auer. „Rici" a driblat toată apărarea, inclusiv portarul, și a înscris în poarta goală.

DISTINȘII

Din lotul celor 22 de jucători, cei mai buni au fost Petrică Rădulescu și Lengheriu, urmați de Vintilă, Moldoveanu, Baratky, Bosneac, Felecan I, Szantai, Nistor și Marian.

FORMAȚIILE

D-lui Ritter, care a condus bine, i s'au aliniat următoarele formații:

RAPID : P. Rădulescu-Marton, Lengheriu - Vintilă, Boldiș, Moldoveanu — Sipoș, Auer (Radu Florian), Baratky (Auer), Radu Florian (Baratky), Căpușan.

VICTORIA : Bosneac-Hans, Felecan I - Mureșan, Szantai, Nistor - Pop IV, Marian, Cocuban II, Felecan II, Moldovan.

FERENCVAROS

joacă de Paști la BELGRAD cu BEOGRADSKY și S. K. JUGOSLAVIA

Belgrad, 23. — Pentru a doua și a treia zi de Paști grupările belgrădene S. K. Beogradsky și S. K. Jugoslavia au perfectat un turneu internațional, la care va participa cunoscuta echipă maghiară Ferencvaros.

Luni 29 Aprilie, Ferecvaros va juca în contra lui S. K. Beogradsky, iar Marți 30 Aprilie cu S. K. Jugoslavia.

In prima zi de Paște, belgrădenii vor susține ultimile partide de campionat.

Football

Etapa a 17-a dă loc la constatări optimiste...

...dacă este privită în perspectiva matchurilor dela 19 Maiu

Ce ați spune despre o inaintare: Bogdan, Spielmann, Baratky, Bodola, Reuter ?

Etapa trecută a campionatului național conduce la concluzii optimiste dacă este privită în perspectiva matchurilor de la 19 Mai, drept criteriu de selecție.

Ea a accentuat poate lipsa unor titulari pentru unele posturi dar a dat și soluții fericite pentru altele esențiale.

PROBLEMA ARIPILOR

Pentru a începe cu lucrurile neplăcute, să spunem că etapa aceasta a scos din discuție extremele echipei, care a jucat la Roma. Bindea a jucat foarte slab. A arătat încăodată că partida din matchul cu Jugoslavia a fost o formidabilă excepție a carierii lui. Mai mult o extraordinară concentrare nervoasă decât un joc normal.

Gică Popescu — lovit și nu în forma lui cea mai bună — nu mai poate deasemenea să reziste unei aprecieri severe. Mai are, desigur, timp să-și revină dar până atunci trebue căutat un înlocuitor.

In sfârșit, tot un lucru neplăcut. Echipa națională secundă a rămas fără centru înaintaș.

Constantinescu Grecu este complet ieșit din formă și în plus — ca și cum aceasta nu ar fi deajuns — traversează o ciudată depresiune morală.

IN SCHIMB INTERII...

Dacă echipa nu mai poate conta pe aripile de la Roma, a fost rezolvată în schimb problema mult mai gravă a interilor. Și implicit cea a extremelor. Pot figura oricând în formația națională: Spielmann, Bodola, Ploeșteanu și Bogdan. Așa cum în a doua echipă pot intra: Lucaciu, Sinco. In toate matchurile de anul acesta echipele naționale au suferit de același defect: nu au avut interi.

Etapa precedentă a arătat că defectul acesta nu mai există. Dacă bine înțeles se adoptă un rezonabil criteriu de selecție.

Inaintarea: Bogdan, Spielmann, Baratky, Bodola, Reuter este tot atât de bună ca aceea: Spielmann, Ploeșteanu, Baratky, Bodola, Reuter. Sau oricum va fi alcătuită. Pentrucă cu acești șease jucători pot fi făcute o serie întreagă de combinații aproape la fel de bune.

Și aceasta, deoarece oricare din jucătorii aceștia pot juca în toate posturile liniei de atac. Cu excepția lui Baratky, pe care nimeni nu se gândește însă să-l mute din centru.

O înaintare făcută din jucătorii de mai sus, pe cari etapa aceasta i-a impus, are marele avantaj de a fi completă. Posedă pătrundere, are jucători cu shoot puternic și technică.

Poate nici odată în ultimii ani echipa națională nu a avut o linie de atac atât de bună.

JUCATORII SUNT IN FORMA...

Mijlocul campionatului coincide cu maximum de formă la echipele participante. Este un adevăr, pe care etapa aceasta l-a confirmat încăodată.

Toți jucătorii susceptibili de a fi selecționați au fost în formă.

Și dacă lotul național va fi alcătuit din timp și supus unui antrenament metodic, condiția fizică va putea fi păstrată.

Intr'adevăr, etapa a arătat că nu se mai pune nicio problemă pentru titularii și rezervele postului de portar. David, Sadowsky, Ghenea, Pfeillinger, Hevessy pot apăra oricând poarta echipelor naționale.

Fundașii au jucat foarte bine la Roma și în plus, Negrescu a arătat că'și revine foarte repede în formă. Și-a recăpătat precizia în degajeri și restul va veni, desigur, dela sine.

Sfera, Petrescu, Lengheriu, Duce, Negrescu, Felecan I, Fodor, Dragomirescu, iată un lot impresionant de fundași în formă.

In linia de mijlocași revenirea lui Iuhasz și jocul făcut de Moldovanu și Simatoc — în matchul București—Timișoara și acela dintre Rapid și Ripensia — — au clarificat foarte mult lucrurile.

Mai pot intra apoi în discuție Demetrovici, Anghelache și Șiclovan.

Aceste constatări optimiste nu trebue să ne conducă la o falsă interpretare a situației. Jucătorii sunt în formă dar matchurile nu sunt câștigate.

In orice caz dacă se alcătuește o echipă secundă „matură", România are prima șansă în matchul de la 19 Mai. Pentru că el se dispută la București.

La Budapesta? Ungaria are azi una din cele mai bune echipe de pe continent. Totuși, dacă aliniem cea mai bună echipă și adoptăm o mai fericită modalitate de joc, putem face o figură foarte frumoasă. Și aceasta este foarte important pentru footballul nostru.

Căci nu trebue să uităm că matchurile de la 19 Mai ca și acelea de la 31 Martie se dispută în cadrul unei competiții oficiale: Cupa Bazinului Dunărean.

— n. g. s. —

F. C. Brăila a învins D. V. A. cu 3-2 (2-1)

După un match frumos

Brăila, 23 (prin telefon). — Azi s'a disputat în localitate matchul amical dintre F. C. Brăila și D. V. A (Galați).

A fost un match frumos pe care brăilenii l-au câștigat pe merit după o luptă pasionată.

F. C. Brăila a încercat o nouă achiziție, pe arnăuțeanul Doagă, în postul de centru atacant.

El a dat completă satisfacție și a marcat două goaluri.

PUNCTELE

Scorul este deschis în minutul 4 de Doagă. Pentrucă tot el să marcheze al doilea goal, după șapte minute primind un pas precis dela Oprea. Jocul continuă apoi cu faze frumoase, dar mai mult în câmp, până când în minutul 27, la un corner Pepelea înmarchează cu capul.

In a doua parte a jocului, Brăila reface avantajul prin Câmpeanu în minutul 51.

După două minute Iorga înscrie pentru gălățeni.

Până la sfârșitul matchului a dominat F. C. Brăila dar portarul gălățenilor a apărat foarte bine și nu s'a mai putut marca nimic.

S'au remarcat Zuckermann Weiss și Câmpeanu dintre brăileni și Simion, Jarcă, Strock Pepelea și Stanef dintre gălățeni.

FORMAȚIILE...

Echipele au jucat în următoarele formații:

F. C. BRAILA: Negrescu (Drăghiescu), Zuckermann, Buzea (Weiss); Varodi, Denghel, Uriciuc (Oprea I), Cavadia, Weiss, Doagă (Oprea I), Câmpeanu, Motoroiu.

D. V. A.: Simion, Picoș, Jarcă; Kimet, Pepelea, Codreanu; Docmani, Strack, Stanef, Iorga.

După un joc echilibrat

Gloria C.F.R. a câștigat la Brad, învingând pe Mica cu 3-1 (0-1)

Brad, 23. — In fața a 600 de spectatori s'a jucat în localitate matchul amical dintre echipele Gloria C. F. R. din Galați și Mica din localitate. După un joc echilibrat echipa oaspeților a câștigat cu 3:1, deși la pauză era condusă cu 1:0.

Scorul a fost deschis în minutul 10. David a deschis frumos pe **Ivănescu** și acesta a marcat. Acest rezultat a rămas neschimbat până în minutul 71, când **Demeny** a egalat. Gloria a prins aripi și a atacat insistent. In minutul 75 o centrare a lui **Bodea** a ajuns în poartă și în sfârșit în minutul 84 **Milea** a stabilit scorul final.

D. Munteanu (Arad) a condus următoarele formații:

GLORIA: Kucsardi (Iustin) — Cuculea, Prassler II—Kis, Szutor, Mihăilescu — Bodea, Milea, Ströck, Demény, Rădulescu.

MICA: Mocuța (Lengher) — Iancu, Lungu — Vafa (Vela), David (Fusoi), Moravetz (Dumitru) — Cheres (Pascu), Bârbea, Moravetz II, Ivănescu, Rusu.

Gloria a terminat la egalitate cu Ripensia

Punctele au fost marcate de Mercea și Dobay

Arad, 23. (Prin telefon). — Partida amicală din orașul nostru s'a soldat cu un draw. Goria a avut mai multe ocazii, dar n'a putut fructifica din cauza înaintării deficiente. In schimb apărarea, întărită cu Gerold dela Amefa, a fost la înălțime.

Totuși, Gloria deschide scorul în minutul 43 din prima repriză, prin Mercea, pentru ca în acelaș minut, din repriza a doua însă, Dobay să egaleze. Gloria a mai tras și două bare, prin Mercea și Henegar.

S'au remarcat: Gerold, Volintir, Șilovan, Codreanu, Mladin, Pavlovici, Lazăr, Marcu II și Dobay.

RIPENSIA: Pavlovici, Oprean, Lazăr, Simatoc, Naghi, Marcu II, Haas, Beke, Marcu I, Tänzer, Dobay.

GLORIA: Gerold (Amefa), Regner, Volintir, Șiclovan, Codreanu, Micola, Tudor, Fritz, Farkas, Mladini, Henegar, Mercea.

Prahova a învins Româno-Americana cu 3-1 (1-1)

Ploești, 23 (prin telef.) — Eri a avut loc în localitate matchul Prahova-Româno-Americană. Prahova superioară și cu o înaintare mai eficace a învins formația petrolistior cu 3-1 (1-1). Rezultatul dela pauză arată că Româno-Americană s'a apărat frumos, dar în repriza doua Prahova a mai înscris două puncte prin Antone, după ce în prima repriză înscrisese prin Stoica. Româno-Americană a înscris prin Parinescu.

Horotan și Pankov suspendați pe 6 luni!

Galați, 23. (Prin telefon).— **Gruparea Gloria C.F.R. a luat o decizie senzațională: a suspendat pe doi din cei mai buni jucători ai săi, pe 6 luni.**

E vorba de Horotan și Pancov, cari în ultima vreme au dat dovadă de viață nesportivă.

Rezultate din țară

BRAILA

D.V.A. (jun.)-F. C. Brăila comb. V.T.M. 4-2 (2-1).

ARAD

C.A.A.-Transilvania 2-1 (1-2).
Unirea-Intelegea 4-1 (2-0).

CLUJ

C.F.R.-Muncitorii (3-0 (1-0).
Echo (jun.)-C. A. Cluj 6-0 (2-0).
Victoria-Mănăstur 7-0 (3-0).

Un match oficial la Câmpina

Câmpina, 23. — In cadrul campionatului districtual, astăzi s'a disputat matchul Astra (Moreni)—Venus.

Prima a învins cu 4-2 (2-1).

Convocări

O A.G.E.R. convoacă pentru azi 24 Aprilie a. c. orele 3 d. a., pe terenul S.T.B. la antrenament, în vederea jocului său cu Juventus (juniori), pe toți jucătorii săi.

Grupări neafiliate

A. S. „10 Mai" — Apolon 5-1 (3-0)

Pe terenul „Triunghi" s'a disputat machul dintre susnumitele grupări neafiliate.

Victoria a redevenit primilor prin punctele marcate de: Emilian (2), Sebe (1), Ungrueanu (1) și Ivașcu (1). S'au remarcat: Oprea, cel mai bun din 22 Emilian și Ungureanu dela A. S. 10 Mai.

Cupa „Unirea"

Timișoara și Brăila s'au calificat pentru finală

La Timișoara și Cernăuți s'au disputat eri semi-finalele cupei de juniori „Unirea".

Pentru finală s'au calificat reprezentativele Timișoarei și Brăilei. Prima învingând la scor Aradul, iar secunda la egalitate, având echipa mai tânără.

Timișoara a învins net Aradul cu 8-0 (4-0)

Timișoara, 23. (Prin telefon). — In cadrul cupei de juniori „Unirea" s'a disputat astăzi în localitate partida dintre selecționatele Timișoarei și Aradului. Matchul a avut loc pe arena Electrica în fața a 1000 spectatori cu toate că timpul a fost ploios și cu vânt rece. A învins la scor Timișoara, victoria nefiindu-le niciun moment periclitată.

Cele opt puncte au fost înscrise în ordine de: Andreescu (4), Jifcovici (2), Mioc și Păcuraru (în propria poartă).

Invingătorii au avut cei mai buni oameni în Andreescu, Neiron, Urechiatu și Ritter.

Dela învinși, numai Siboteanu, Drojowschi și Slăvei au mișcat. Restul inexistenți.

D. Milivoi a condus formațiile.

Timișoara: Pescha-Toth, Dragoman-Neiron, Urechiatu, Isac-Ritter, Mioc, Andreescu, Jifcovici, Dodo.

Arad: Slăvei-Birco, Toldi-Păcuraru, Jurcan, Sibotean, Drojoschi, Paschin, Cosman și Regher.

Cernăuți-Brăila 1-1 (0-0)

Brăila s'a calificat pentru finală având echipa mai tânără

Cernăuți, 23. Prin telefon). — Matchul disputat astăzi în localitate, între reprezentativele de juniori ale Cernăuților și Brăilei, s'a terminat la egalitate: 1-1. La pauză rezultatul era alb, niciuna dintre echipe neeușind să înscrie din cauza ineficacității liniilor de atac.

La reluare, chiar în primul minut, Creisbergher înscrie pentru gazde. Egalarea s'a produs abia în minutul 84 la o învălmășeală în fața porții. Accticover înscrie în propria poartă. Jocul s'a sfârșit în avantajul brăilenilor cari n'au putut termina victorioși pe teren din cauza liniei de atac ineficace. Pentru lovire intenționată a adversarului, Gheorghiu a fost eliminat după teren. Brăila având echipa mai tânără s'a calificat pentru finală.

Au jucat formațiile:

Brăila: Iordăchescu-Gheorghiu, Emilian-Ionescu, Zitta, Belciu-Dumitriu, Roșculeț, Piloti, Butoianu, Angelescu.

Cernăuți: Ianoș-Panțir, Acoticover-Graboveschi, Suciu, Piftureac-Gavriliu, Creisbergher, Tisler, Leterman și Weber.

Unirea Tricolor a fost învinsă cu 5-1 (2-0 la Plo[illegible]i

PLOEȘTI, 23. — Matchul amical jucat azi pe stadion, între echipele F. C. Ploești și Unirea Tricolor, a revenit gazdelor cu scorul de 5:1 (2:0).

Pentru învingători au marcat Ștefănescu (în min. 6 și 75), Covaci II (min. 40), Cociș (min. 55) și Mosco în min. 70 dela 20 de metri.

Goalul bucureștenilor a fost obținut de Criciotoiu în min. 48.

S.au remarcat dintre învingători Hetzer, Mosco, Marienuț, Ștefănescu și Barbaiani.

Dela Unirea num[illegible] Boteanu, Paraschiva și Alexandrescu merită să fie relevați.

In fața a 1000 de spectatori d. Tr. Stoenescu a condus echipele:

F. C. PLOEȘTI: Schramek - Hetzer, Dunăreanu — Mosko, Miskolczy, Marienuț - Ștefănescu (Stoica), Bocșa, Covaci II, Barbaiani, (Ștefănescu), Cociș.

UN. TRICOLOR: Cristea - Marinescu, Iliescu - Florea, Anghelache, Boteanu - Mihăilescu, Paraschiva, Alexandrescu, Covaci, Criciotoiu.

Campionatul districtual

(Continuare din pag. II-a)

CATEGORIA III-a

Seria A

Zburătorii 2
Energia 1

Terenul fiind plin de gloduri nu a permis jucătorilor să practice un joc frumos. Ambele echipe au luptat intens pentru cele două puncte mult necesare în clasament.

Fichet 3
Standard 1

Derbyul categoriei a III-a A a fost câștigat de Fichet care a luat prin această victorie un avantaj considerabil Victoria a revenit Fichetului după un match viu disputat. Invingătorii au avut o mare parte din inițiative. Totuși Standard a făcut un joc frumos și a dominat o bună parte a timpului.

S'au remarcat: Păun, Constantinescu, Crețu, Bambulică, Costea.

Seria B

Phenix 2
A. S. Capitala 0

Cu o echipă ferm decisă să câștige, Phenixul a făcut sforțări enorme și astfel și-a adjudecat victoria.

Performanța e demnă de remarcat și merită toate laudele.

Au marcat: Mustață și Ionel.

S'au remarcat: Țincă, Constanbun din „U"), Brașoveanu, Mustață, Negrilă și Ilie.

PHENIX: Croitoru, Pârsu, Gell, Ganță, Brașoveanu, Trandafor, Ionel, Grossman, Stănescu, Ionescu, Meredin.

CAPITALA: Ceulnisu, Predescu, Dumitru, Ilie, Bulgheroff, Tuslinescu, Crăciunescu, Negrescu, Teodorescu, Dumitru, Negrilă.

Vulturii Carpaților 4
Vulturul de Mare 1

Vulturii Carpaților în ciuda rezultatului de Duminică a dispus la scor pe Vulturul de Mare care s'a prezentat sub așteptări. Din echipa Carpaților, s'au remarcat apărarea iar dela înaintare Geban și Gorbea, cari au fost aproape cei mai buni depe teren.

JUNIORI

F. C. Suter (jun.) 3
Leonida (jun.) 3

Olympia (jun.) 8
M. Oficial (jun.) 0

Venus (jun.) 2
Adesgo (jun.) 2

Sp. Stud. (jun.) 4
ASCAM (jun.) 1

Socec (jun.) 2
Metropola (jun.) 1

ATLETISM

Antrenamentul dela Velodrom a dovedit că tinerii sunt în formă

Tâlmaciu, Stelorian, și Popescu Romulus au obținut rezultate excelente

Antrenamentul organizat ieri le Velodrom a deschis în chip neoficial sezonul atletic bucureștean.

Inițiativa Viforului Dacia de a verifica forma atleților bucureșteni o găsim excelentă. Ea ne-a dat posibilitatea să admirăm pe un Tâlmaciu incontestabil cel mai bun demifondist bucureștean, pe juniorul Stelorian un tânăr cu mari calități dar care va trebui menajat, pe Popescu Romulus care se impune ca un demn urmaș al lui Petre Havaleț.

Insfârșit merită să fie cunoscută forma excelentă a lui Ahmet Suliman și performanța promițătoare realizată de tinerii Venusiști: Baciu, Măruntu și Niță.

Organizarea asigurată de secțiunea de atletism a Viforului Dacia a căutat să fie la înălțime.

Iată acum și rezultatele tehnice:

60 METRI

Stelorian (V. D.), 7 s. 2
Banu (Venus), 7 s. 3.
Măruntu (V.), 7 s. 4.
Martinas (Vict.), 8 s. 1.

ARUNCAREA GREUTĂȚII (6 kg.)

Gheorghiade (St. R.), 11 m. 98.
Surucian (V. D.), 11 m. 56.
Popescu Romulus (V. D.), 11 m. 53.

1.000 METRI

Tâlmaciu (V. D.), 2 m. 45 s. 8.
Sucitu (V. D.), 2 m. 50 s
G. Niță (Venus), 2 m. 55 s. 4.

LUNGIME

Stelioran (V. D.), 5 m. 86.
Baciu (St. R.), 5 m. 72
Măruntu (Venus), 5 m. 28

DISC

Popescu R. (V. D.), 39 m. 85
Gheorghiade (St. R.), 32 m. 62.
Sunucian (V. D.), 30 m.

300 METRI

Stelorian (V. D.), 39 m. 20.
Măruntu (Venus), 42 s. 4.
Baciu (Venus), 43 s.

3.000 METRI

Tâlmaciu (V. D.), 9 m. 38 s.
Ahmed (St. R.), 10 m. 4 s.
Tărtăreanu (St. R.), 10 m. 3 s. 4.
Dinescu (V. D.), 10 m. 46 s.

De pe pistă...

Un junior german cu numele de Koppenwallner a reușit să treacă cu ocazia unui meeting desfășurat la Muenchen 1 m. 93 la săritura în înălțime.

*

In cursul acestui an se va construi la Tirana un mare stadion.

Pentrucă vorbim de Albania, găsim interesant să publicăm recordurile atletice ale acestei țări:

100 m.: 11 s. 2; 200 m. 23 s. 1; 400 m.: 54 s. 2; 800 m.: 2 m. 10; 1500 m.: 4 m. 21 s. 4; 500 m.: 15 m. 51; înălțime: 1 m. 75; lungime 6 m. 50; triplu salt: 13 m. 56; prăjină: 3 m. 40; disc: 35 m. 92; suliță: 50 m. 70; greutate: 11 m. 20; ciocan: 31 m. 30; 110 m. garduri: 17 s. 6; 400 m. garduri 58 s. 2.

*

Atletismul femenin va fi condus de acum înainte de o subcomisiune care va funcționa în cadrul comisiunei technice. Un program bogat este rezervat atletismului femenin.

Sezonul atletic bucureștean se va inaugura în mod oficial la 1 Mai când clubul Viforul Dacia va organiza pe stadionul A. N. E. F. primul concurs public.

PING-PONG

In cadrul turneului V.S.C.-ului M. Poenaru-Bordea va susține câteva matchuri de demonstrație

Am anunțat la timp că harnica grupare bucureșteană V. S. C. se deplasează de Paște la Brăila și Galați unde va susține câteva matchuri de demonstrație.

In cadrul echipei va face deplasarea și Mircea Poenaru-Bordea, un valoros jucător de ping-pong, fost campion național. El va susține câteva matchuri de demonstrație în compania campionilor Brăilei și Galaților.

VOLLEY BASKET-BALL

S'a amânat concursul de diplome F. R. B. V.

Pentru o cât mai numeroasă participare la concursul de „Diplome F. R. B. V." Biroul Federal FRBV a hotărît amânarea termenului pentru depunerea modelelor dela 20 Aprilie la 6 Mai a. c.

Modelele se pot depune la Secretariatul Federației, de unde se pot lua și informațiuni.

A luat ființă comisia femenină F.R.B.V.

In conformitate cu nouile dispozițiuni ale „Străjii Țării", Federația română de basket și volleyball a hotărît înființarea unei Comisii Femenine care se va ocupa exclusiv de controlarea activității cadrelor femenine din F. R. B. V.

Comisia este prezidată de d-na Ileana Argeșiu și formată din: d-na Silvia Capsali-Negreanu, d-rele: Silvia Thomas și Corina Hociung.

Sport străjeresc

Matchul între cl. IV și combinata claselor III-a A și B a liceului Spiru Haret s'a terminat cu rezultatul de 9:3 (2:2) în favoarea primilor.

Au marcat: Anghelescu (4), Banc (3), Drăgănescu (2), iar pentru învinși Bărbulescu (2).

Activitatea recreativă a străjerilor bucureșteni

Direcțiunea Educației fizice din „Straja Țării" anunță străjerele și străjerii din București, că pentru zilele de 24 și 25 Aprilie, precum și în zilele de 1, 2, 3 și 4 Maiu organizează programe, jocuri și sporturi cu caracter recreativ pe terenul „Străjerii Țării" dela Arcul de Triumf și câmpurile sportive Belvedere (A. S. C. A. M.), Voevodul Mihai (Șos. Olteniței) și Velodrom (șos. Ștefan cel Mare.

Deasemenea terenul „Străjii Țării" dela pădurea Băneasa e pus la dispoziția tineretului Capitalei pentru excursii cu biciclete și activități recreative.

BOX

Considerațiuni

După campionatele României de amatori

Nu toți finaliștii s'au comportat la înălțimea misiunii lor

Ne-am ocupat în numărul nostru de ieri, de amatorii cărora le-a revenit, după reuniunea de Duminică seara cele opt titluri naționale. Trecem acum la capitolul finaliștilor care merită o atenție deosebită datorită faptului că, o bună parte din titluri s'au disputat în semi-finale, unii dintre învinșii din finale neisbutind să facă măcar figura realizată de boxeurii de duzină. Cele patru matchuri terminate înainte de limită pledează în favoarea susținerilor noastre și demonstrează în chip vădit că unii dintre finaliști și-au datorat situația privilegiată unui fericit concurs de împrejurări.

Reamintind că în semi-finale niciunul dintre învinși nu a pierdut înainte de limită trebue să conchidem că la categoriile finaliștilor scoși din luptă înainte de gongul final, campionatele se disputaseră însă de Sâmbătă seara.

In general, rezultatele au fost prevăzute și noi am indicat în pronosticuri pe toți campionii. Dar, de aci și până la a te prezenta pe ring în cele mai sumare stări de pregătire este o diferență.

Am văzut Duminică seara evoluând pe ringul sălii „Inainte" mai mulți candidați la titlu cari, în mod normal nu se puteau măsura nici cu acei cari se găsesc la ABC-ul boxului, oameni cu totul lipsiți de pregătire technică și chiar de o suficientă condițiune fizică.

Se va spune că, interesele propagandei indică să trecem cu vederea asemenea lucruri. Greșit, complet greșit, căci o bună propagandă nu se poate face decât cu elemente pregătite cari să excludă înregistrarea unor lamentabile spectacole și cari să urce treptele ringului nu ca victime sigure sau ca adversari mai dinainte învinși.

Și ceea ce este și mai regretabil constă în faptul că învinșii din finala campionatelor naționale, inferiori net învinșilor din finale, au părăsit Duminică seara ringul, încărcați de glorie și de numeroase premii. In schimb, cei cari rezistaseră eroic nouilor campioni nu au fost nici măcar citați și performanțele lor au trecut în masa valorilor lipsite de interes.

O LACUNA A REGULAMENTULUI

Acest lucru ne determină să scoatem în evidență o mare lacună a regulamentului campionatelor naționale de amatori care nu prevede decât aureolarea primului și celui de al doilea, chiar dacă acesta din urmă s'a dovedit a fi net inferior celui de al treilea, rămas să îmbogățească lotul anonimilor.

Ni se va spune că pretutindeni se procedează la fel și că forul nostru nu face decât să imite străinătatea. Vom răspunde acestora că nu suntem obligați să copiem greșelile altora, mai ales atunci când situația noastră nu se potrivește cu a altora.

Boxul indigen are nevoie de propagandă și boxeurii buni de încurajare. Ce tragere de inimă să mai aibă însă Ion Pârvu, de exemplu, când el a rezistat la limită lui Marin Gaspar, în timp ce Mihail Tupecika, finalistul categoriei, a ridicat mâna în semn de abandonare, imediat ce gongul a anunțat repriza doua?

Ni se vor aduce și alte argumente în contra susținerilor noastre. Se va spune că sorții au decis astfel și că mai marii Federației nu aveau ce să facă.

Vrea să zică, finaliști la noroc? Păi acesta este scopul campionatelor?

Dar, să nu mai lungim vorba și să ne spunem părerea. Credem că îmbogățirea probelor pe țară cu o reuniune în plus ar da cele mai bune rezultate. In această reuniune urmează să se înfrunte învinșii campionilor din semi-finale și finale și numai după aceste rezultate să se treacă la clasarea candidaților, rămânând ca învingătorii acestor probe suplimentare să fie considerați finaliști și învinșii să treacă în locul al treilea. In felul acesta boxul amator nu va avea decât de profitat și cei mai buni nu vor mai fi considerați inferior celor mai norocoși.

Și acum să revenim la oile noastre.

FINALIȘTII

Dintre învinșii din finală ai campionilor naționali, numai Petre Fiat, Ion Istrati, Vasile Boanță și Gheorghe Georgescu au isbutit să reziste până la gongul final.

Cel dintâi a fost o adevărată revelație, reușind la un moment da să se arate de talia lui Nicolae Rădan. Este un element de nădejde pe care F. R. Box-ul merită să-l gratifice cu un premiu de consolare. Bine conformat, înzestrat cu reflexe, curajos și suficient de bine pregătit, Petre Fiat va avea un cuvânt de spus, când rutina va desăvârși opera naturii.

Ion Istrati a fost un demn adversar al lui Grigore Jelesneac și poate că el ar fi inversat rezultatul, dacă o lovitură năprasnică la vârful bărbiei, una din acele lovituri pe cari nici campionii necontestați nu le reușesc de prea multe ori în carieră, nu l-ar fi obligat să se odihnească 8 secunde la pământ.

Vasile Boanță nu a arătat decât că a rămas acelaș boxeur combativ din trecut care pune prea multă bază pe loviturile decisive ignorând aproape total, technica și celelalte atribute ale victoriei.

Gheorghe Georgescu, deși în mod normal boxează mai technic decât învingătorul său, nu ne-a impresionat de rândul acesta. Lipsit de convingere nu a utilizat aproape de loc directa de stânga pe care de obicei o prezintă frumos și a luptat ca un om care se considera mai dinainte învins.

Și acum, câteva cuvinte despre ceilalți patru finaliști.

Frații Eugen și Mihail Tupecika au fost expresia boxerilor „părăți". Lipsiți de cele mai elementare noțiuni de box ei au isbutit, datorită norocului, să răpească altora mai buni decât ei, titlul de finaliști ai campionatelor naționale. Ne place să credem că în viitor, conducătorii regiunei Suceava ne vor scuti de vizionarea unor astfel de specimene.

Ștefan Moriț nu a fost cu mult mai breaz decât frații Tupecika dar, cel puțin a rămas în picioare până aproape de sfârșitul matchului și, din când în când, a arătat că are și unele noțiuni de box.

Am lăsat în mod special la urmă pe Vasile Constantinescu-Martac, care ne-a deziluzionat pur și simplu. Că a fost învins nu ar fi nimic. Dar stilul în care a cedat evidențiază pe omul lipsit de voință și incapabil să facă față unei situații mai dificile. A abandonat lupta imediat ce a luat contact mai solid cu loviturile adversarului, uitând că acesta recepționase timp de 3 minute o ploaie de pumni și totuși continua.

Dacă Constantinescu nu înțelege că prima condiție cerută unui boxeur este tocmai știința de a încasa, atunci îl sfătuim să abandoneze acest sport care excede mijloacele lui.

Jenny Dumitrescu

Reuniunea proectată pentru 29 Aprilie la Brașov, s'a anulat

Motivele: Lucian Popescu nu a semnat contractul și F. R. Box-ul nu a autorizat matchul său cu David

Am arătat la timp că pentru data de 29 Aprilie (a doua zi de Paști), secțiunea de specialitate a grupării I. A. R. proectase organizarea unei reuniuni mixte, la Brașov.

Programul acestei întruniri fusese fixat și toate aparențele lăsau să se creadă că întrunirea va avea loc și se va solda cu succes datorită prezenței pe afiș a întâlnirii dintre Lucian Popescu și Constantid David, pentru titlul național al categoriei ușoară.

Iată însă că neprevăzutul a intervenit spre a stânjeni o reuniune interesantă și sortită succesului.

Acest neprevăzut s'a concretizat în două fapte.

In primul rând Lucian Popescu a refuzat să semneze contractul pe motiv că bursa de 20.000 lei este insuficientă pentru el, iar în cel de al doilea, F. R. Box-ul a interzis matchul considerând că David nu este calificat să înfrunte pentru titlu pe Lucian Popescu, întrucât este categorisit în seria a treia a clasamentului forului de specialitate.

Considerăm că ambele motive au șubrezenia castelelor de cărți de joc și ele pot fi foarte bine, cuțit cu două tăișuri.

Lucian Popescu ar fi fost mai sportiv dacă făcea din timp cunoscut că un match cu Constantin David nu-l interesează și Federația de box ar fi putut să aprobe matchul fără ca titlul să fie pus în joc.

Și în felul acesta s'ar fi ajuns la acelaș rezultat: anularea reuniunei. Dar, cel puțin aparențele ar fi fost salvate și lipsa de sportivitate nu ar fi eșit în evidență.

O reuniune amatoare la Bolintinul din Vale

In sala societății sportive „Indrumarea" din com. Bolintinul din Vale, situată la numai 27 km. de Capitală, se va desfășura Duminică 28 Aprilie o reuniune amatoare de box.

Intrunirea se organizează din inițiativa d-lui prim pretor Ion Mircea, care va patrona reuniunea.

Pentru asigurarea reușitei, inițiatorul a făcut apel la serviciile maestrului Zamfir Popazu, conducătorul sălii „Turda" care și anul acesta a dat cel mai mare număr de campioni naționali.

Maestrul Popazu s'a deplasat eri la Bolintin și după ce a văzut sala în care urmează să se desfășoare reuniunea s'a pus de acord cu d. Ion Mircea, pentru data mai sus menționată.

Programul reuniunii va fi stabilit în cursul zilei de astăzi și pe el vor figura campionii naționali: Nicolae Rădan, Marin Gaspar și Ion Chiriac, alături de câțiva consacrați amatori ai grupărilor din Capitală.

IERI, LA BANEASA

PAGINA HIPISMULUI

ANTRENAMENTUL GABENS A CASTIGAT TREI ALERGARI

Corsar a învins pe Don Basil. — Badar, Balihoo, Gavroche și Mazeppa în formă

Mult public a luat parte la desfășurarea reuniunei de eri dela Băneasa. O explicație a acestei afluențe la asistență o constitue desigur și programul de bună calitate oferit. Diversele probe ale zilei în special handicapurile au fost bine alcătuite, dând loc la câteva dispute de succes. Pe marginea rezultatelor se impun a fi făcute câteva constatări.

Caracteristica lor a fost eșecul favoriților cari au cedat în majoritatea probelor.

TRIPLUL SUCCES AL LUI GABENS

Faptul de seamă al zilei l-a constituit desigur triplul succes al antrenamentului Gabens. Pentru această formațiune au câștigat Badar, Niculae și Mazepa.

Primul s'a arătat un bun element. A dispus în premiul Trotuș de cai cari știu să galopeze precum Dark Kopii și Măcieș.

Niculae a început să miște. Evident, este departe încă de fratele lui Nae. Totuș fiind susceptibil de progres, noui victorii din partea lui nu sunt excluse. Mazepa a rămas acelaș specialist consacrat al liniei drepte. Faptul că a învins pe Tricolor, Ciocârlan și Sukoro, cai de pură viteză, nu trebue trecut cu vederea.

Vom remarca că Gabens și-a prezentat pensionarii în frumoasă condiție.

Dealtfel este un specialist neîntrecut al primelor reuniuni.

CORSAR A DISPUS DE DON BASIL

Un special accent vom pune pe victoria lui Corsar din premiul Belote. Surul a întrecut pe Don Basil în premiul Belote. Indiscutabil un titlu elogios. Actualmente fiul lui Favora deține cea mai ridicată valoare.

Despre Don Basil ar fi de adăogat că mai are nevoe de un bun galop public pentru a fi gata.

ALTE REZULTATE

Din rândurile celorlalti câștigători, în primul rând ne vom ocupa de Gavroche. Armăsarul d-lui Logadi este un armăsar care fuge mereu mai bine și va va deveni un bun alergător.

Balyhoo și Lecaude au înscris deasemeni comportări meritoase.

OPRESCU

Dspre micul călăreț Oprescu, două cuvinte. A susținut frumos pe Badăr și Niculae.

Ii prevedem o frumoasă carieră.

DESCRIEREA CURSELOR

IN PREMIUL BOHEME a condus Baldy Topsy. In ocol Lily și Giuditta trec la comandă. Pe ultimii zeci de metri apare Lecande care le depășește. Lily a învins cu un scurt cap pe Giudita.

Zefir a fost leader în PREMIUL EOLE până în ultimul ocol unde Etelkos la cursa pe compt propriu. Armăsarul d-lui Schwartz nu poate face însă față atacului dat de Niculae A treilea Măcieș.

Walhala a fost în frunte în PREMIUL TROTUȘ. In linia dreaptă trece Badar care rezistă atacului dat de Dark Kopi. Al treilea Macieș.

Balyhoo a câștigat din cap în cap PREMIUL COPILA. Țuguilă care a galopat în poziția a doua este depășit în ultimele fuleuri de Voicuța.

In PREMIUL BELOTE leader a fost Corsar. La grilă Don Basil trece la atac, fără succes însă. Șoim și Blank n'au contat.

PREMIUL FLAUT a revenit lui Gavroche. Noroc a condus ostilitățile până în ocol. Aci Gavroche ia cursa pe compt propriu și nu mai este prins de Fârtat și Gorică.

Lăncier a fost în frunte în PREMIUL COCONAȘ până la intersecția pistelor. Primul care îl depășește este Mazepa. La cravașă pensionarul lui Gabens respinge atacul dat de Tricolor. Ciocârlan al treilea.

Rezultatele technice

Premiul BOHEME — Vânzare — 20.000 lei — 1400 metri (P.I.)

1	LECAUDE	57	E. Gill	36	37	
2	Lily	50	Iozsa	166	192	Câștigat
3	Giuditta	43	Oprescu	26	25	
4	Beauty	49½	Grecu	709	192	1-scap-2½
	Băiețel	52½	Pârvulescu	225	259	
	Bold Topsy	60	Vincent	28	25	lungimi
	Capriole	54	Mullot	173	143	
	Tănase	46½	Guardian	592	482	Durata 1'30

Pr. I 20.000, II 8.730, III 4.370, IV 1.200 lei.

Lecaude scos în vânzare a fost adjudecat asupra d-nei Georgescu la suma de 61.000 lei.

Premiul EOLE — W.-H'cap — 25.000 lei — 2200 m. (P.V.)

1	NICULAE	46	Oprescu	83	61	Câștigat
2	Etelkőz	64	E. Gill	14	14	¾—4
3	Lulica	51½	Crișan	43	30	lungimi
4	Zefir	46	Grecu	49	104	Durata 1'32

In plus lei 2.500 herg. Balc, crescătoarea lui Niculae.

Pr. I 19.000, II 6.200, III 3.100 lei.

Premiul TROTUȘ — 25.000 lei — 1600 metri (P. N.)

1	BADAR	46	Oprescu	28	31	
2	Dark Kopi	46½	Ionescu	60	85	Câștigat
3	Măcieș	58½	Ilinca	73	51	
4	Alice	58	Gill J.	48	42	¾—3—2
	Pénitence	47½	Iozsa	39	36	
	Walhalla	45	Durnea	265	181	lungimi
	Li mare	50½	Pârvulescu	151	132	
	Stamba	41	St. Simon	483	365	Durata 1'42

Pr. I 25.000, II 6.200, III 3.100, IV 1.600 lei.

Premiul COPILA — Apprentis — 30.000 lei — 1600 metri (P.V.)

1	BALYHOO	52½	T. Grecu	77	84	
2	Voicuța	44½	Simon	30	27	Câștigat
3	Țuguilă	43½	Huțuleag	33	40	
4	Smeu	57½	Florescu	50	53	2—cap—2
	Rubin	60	Oprescu	43	40	lungimi
	Smărăndița	41	Popa	606	492	
	Puișor	51	Pârvulescu	207	163	Durata 1'44

Pr. I 30.000, II 7.500, III 3.700, IV 1.800 lei.

Balyhoo scoasă la licitație pentru 40.000 lei, a rămas proprietarului.

Premiul BELOTE — 40.000 lei — 1800 metri (P. V.)

1	CORSAR	59	Ilinca	31	25	Câștigat
2	Don Basil	62	Vincent	15	16	3—2—3
3	Șoim	62½	E. Gill	61	64	lungimi
4	Blank	57½	Crsitea R.	55	55	Durata 2'88

Pr. I 40.000, II 9.000, III 7.500, IV 2.200 lei.

In plus lei 4.000 herg. Scroviștea, crescătoarea lui Corsar.

Premiul FLAUT — H'cap — 30.000 lei — 1800 metri (P.N.)

1	GAVROCHE	59	J. Gill	27	29	Câștigat
2	Fârtat	51½	Florescu	25	24	
3	Gorică	51	Cucu	89	62	2½—3-1½
4	Campanella	44	Oprescu	300	207	lungimi
	Noroc	49½	Crișan	69	76	
	Burgos	58½	Vincent	37	48	Durata 1'09

Pr. I 30.000, II 7.500, III 3.700, IV 1.800 lei.

In plus lei 3.000 d-lui P. Logadi, crescătorul lui Gavroche.

Premiul COCONAȘ — Handicap — 30.000 lei — 1300 m. (L.D.)

1	MAZEPPA	51½	Mullot	26	30	Câștigat
2	Tricolor	61	Horvath	66	63	
3	Ciocârlan	60	Vincent	107	56	½—2—3
4	Lăncier	53	Cucu	25	30	lungimi
	Sukoro	64	Cristea R.	40	34	
						Durata 1'23

Pr. I 30.000, II 7.500, III 3.700, IV 1.800 lei.

Inp lus lei 3.000, d-lui Em. Em. Săvoiu, crescătorul armăsarului Mazeppa.

Băneasa-Trap; Ziua 39-a
Sâmbătă 27 Aprilie 1940
—I N S C R I E R I—

Premiul GORGOTA
Handicap — 15.000 lei

1680 Primăvara, Pușa
1700 Zalud, Elișor, Crai, Fudul, Domnitor, Pan Worthy.
1720 Hispano, Zgomot, Dor de Ducă, General Worthy, A. 1, Giovinezza II, Lugoj.
1740 Oborean, Măgura, Draga Mea, Grozava, Mohor, Elena, Tais.
1760 Domnica, Florita, Tava, Busuioc, Geisha, Peter W., Pinkerton, Don, Sonora, Tătăran, Eol, Cavaler, Paj Axtell.
1780 Zenit, Aluniș.
1800 Zvon, Movila, Sorvanet, Străjer.
1820 Avion

Premiul GOVORA
Handicap — 15.000 lei

2080 Zgomot.
2100 Oborean.
2120 Hollo, Tava, Peter Worthy, Pinkerton, Eol, Răsura, Paj Axtell.
2140 Carol Hanover, Clifford Hanover, Jack.
2160 Zenit, Va-ta, Bandit II, Aluniș.
2180 Santuța, Bruma II, Handicap Dexter Hanover, Zvon, Birlic Sonia Worthy, Benito H. P.
2200 Zeta, King, Worthy, Ghimp, Gaby M., Rota, Vuet, Natașa, Brenn, Columbus.
2220 Jarvis

Premiul GRIVIȚA
Handicap — 18.000 lei

1700 Flying, Torent, Hercegno.
1720 Valentio, Anny Worthy, Sam Worthy, Blondella.
1740 Champion, Kitty Clair, Katy Caid, Prokator, Tutun, Nation.
1760 Winsome Josedale, Roland D., Ghid, Ninon, Iubita, Havana, Pandur, Josedale Margot.
1780 Petruș, Belșug, Little Orphan Gladiator.
1800 Gruia, Amilkar, Gondolat II

Premiul DUDEȘTI
Condiție (1/1) — 13.000 lei

1700 Falada, Miss Texas, Havaiana, Lord Galant, Lora, Făt Frumos II, Darling Worthy, Tip Top, Porunca, Freamăt, Lucky Boy.
1720 Halal, Hotin, Mișu.
1740 Chiabur.
1760 Ropot, Chiot, Vardar, Dvalin, As Worthy.
1780 Pilot, Garda, Cobza, Leac, Sever.
1800 Odessa.
1820 Atlantida.
1940 Habar.
2000 Câmp.

Premiul GOTHA
Condiție (½) — 1500 metri

2100 Bafta, Domnia Uraca.
2120 Isvor T., Union.
2140 Bistricioara, Pușa, Iarba, Sulfina, Săgeata.
2160 Amy Scotland, Clifford Hanover, Lilia, Princesse Axtell
2180 Cina.
2200 Zeta, Dexter Hanover, Birlic, Eol, Bandit II.
2220 Santuța, Răsura.
2260 Brenn.
2320 Gaby M.

Premiul TUTOVA
Condiție (1/10) — 15.000 lei

1700 Bravo, Oborean, Cartușel, Hollo, Florita.
1720 Winsome Josedale, Centaur, Poenița, Giuditta, Adda W., Tava, Ghimp.
1740 Uta, Valentio, Hercegno, Ghid, Kitik Clair, Bruma II Handicap, Iubita, Ciclop, Sorvanet, Natașa, Cavaler.
1760 Anny Worthy, Ninon, Petruș Tutun, Dolly Worthy, Isabela Little Orphan.
1780 Sam Worthy.
1800 Nation.
1860 Kanada.

Premiul GESHARA
Performanță — 13.000 lei

2120 Elișor, Cilly Hanover, Lilia, Speranța.
2140 A. 1, Pușa.
2160 Giovinezza II, Vrăjitor, Arama, Cina.
2180 Pan Worthy, Tais, Ialpug, Dudu Gordon.
2200 Clifford Hanover, General Worthy.
2220 Tava, Eol, Bandit II, Paj Axtell.
2240 Dexter Hanover, Răsura, Ostas, Peter Gordon.

Premiul GUSTAV
Record — 15.000 lei

1720 Bravo, Oborean, Domnica, Hollo, Amy Scotland, Tava, Dexter Hanover, Durdulia.
1740 Cartușel, Poenița, Santuța, Handicap, Zenit, Va-ta, Movila, Sorvanet, Sultana, Peter Gordon.
1760 Giuditta, Adda Worthy, Zeta, Ghimp, Bruma II, Zvon, Gaby M., Birlic, Sonia W., Ciclop, Natașa, Dolly Worthy Aluniș.
1780 Benito H. P., Vuet
1800 Ben Hur.

Premiul GUARDIAN TRUST
Record — 18.000 lei

2120 Eftin.
2140 Anny Worthy, Blondella, Nation, Ben Hur.
2160 Winsome Josedale, Ghid, Kundry, Ninon, Iubita, Havana, Katy Caid, Tutun, Trixie, Dorka.
2180 Petruș, Pandur, Kanada.
2200 Belșug, Gruia.
2220 Gondolat II.

BĂNEASA; ZIUA 5-a,
Luni 29 Aprilie 1940
—I N S C R I E R I—

Pr. DRAC — H'cap — Vânzare
20.000 lei — 1600 metri

Ticu, Vigo, Zefir, Molda, Alice, Beauty, Băiețel, Puișor, Rubin, Dux, Ali Baba, Niculae, Garoafa II, Furtuna, Talalka, May Day, Campanella, Menelik, Cin'te ține, Micșunea, Li.

Pr. SATRAP — W.-H'cap
30.000 lei — 1500 metri
— 2 reprize —

Caiafa, Gloria, Vigo, Jagodka, Molda, Mazepa, Beauty, Puișor, Arosa, Agitatote, Rada III, Très Pratique, Dux, Smaranda, Roy, Lily, Lizica, Lăncier, Orette, Odihna, Stamba, Smeu, Ali Baba, Naum, Pénitence, Blank, Țuguilă, Garoafa II, Florence, May Day, Olaf, Menelik, Campanella, Li, Cin'te ține, Băbuca, Mazepa, Luțica, Lecaude, Malnoue, Voicuța, Nae, Bucuria mea, Principessa, Balyhoo, Farmec, Barcău, Frunză, Estoc.

Premiul FLAMURA
40.000 lei — 1700 metri

Favorita II	50½
Rada III	49½
Marcella	61½
Betty	49½
Blue Girl	51½
Olanita	49
Doinița	62½
Bilitis	53½
Malnoue	49
Frunză	59½

Premiul TARZAN
50.000 lei — 1800 metri

Li Mare	57
Dark Kopi	57
Monfaucon	57
Badar	57
Bien Aller	59½
Betty	56
Blue Girl	55½
Olanita	53
Barius	54½
Pénitence	55½
Malnoue	53
Tour de Vis	57

Premiul FULGER
50.000 lei — 1100 metri

Li Mare	59
Miami	48½
Răzvrătit	57
Favorita II	50½
Walhalla	48½
Bold Topsy	48½
Betty	48½
Brânceni	57
Stop	59
Glumeț	57
Sukoro	57
May Day	48½
Mazepa	57
Tricolor	57
Nae	57

INFORMAȚII

ERI LA BANEASA.

• LA EVENT s'au plătit cotele:

Niculae—Badar 340.

Gavroche—Mazeppa 113.

• **JOCUL AUSTRIAC care s'a ridicat la suma de 272.888 lei s'a închis.**

AZI LA BANEASA-TRAP

• **REUNIUNEA va începe la ora 14,45 precis.**

• **JOCUL AUSTRIAC va continua cu suma de 53.144 lei și va începe din alergarea a patra, premiul Fuschia.**

• EVENTUL va funcționa în următoarele alergări: **întâia cu a doua** (premiile Gura Ocniței, Grozești); **a treia cu a patra** (premiile Gura Văii, Fuschia); **a cincia cu a șasea** (premiile Ghimpați, Gordănia); **a opta cu a noua** (premiile Giurgiu, Graal).

• FIIND CONDUȘI de băieți de grajd, următorii concurenți beneficiază de un avans de 20 metri.

In premiul Gura Ocniței: Frant 1700 m.

In premiul Ghimpați: Porunca, Falada și Făt Frumos II 1580 m.

In premiul Gordania: Olga 2100 m., Isvor T 2120 m., Speranța și Șoimu 2180, Rozina 2200 m.

AZI, LA BANEASA TRAP — **PAGINA HIPISMULUI**

80 de concurenți în 9 probe

Va debuta Levente

Reuniunea de azi dela Băneasa Trap după cum scriam şi'n numărul trecut al ziarului nostru, se impune printr'un mare număr de concurenți. Intr'adevăr in cele 9 probe ale zilei vor fugi 80 de cai.

Proba principală este premiul Fuschia în care vor alerga Winsome Josedale, Pandur, Tutun şi Petruş. Deci doi derbyşti în această probă. Interesul ei este accentuat şi graţie faptului că va prilejui debutul la noi al lui Levente.

Cine va câştiga?

PREMIUL GURA OCNIŢEI

Chiquita credem că va dispune de Vatel.

Indicăm : CHIQUITA, *Vatel.*

PREMIUL GROZEŞTI

Carol Hanover are posibilitatea să întreacă la 20 de metri de Florita.

Indicăm : CAROL HANOVER, *Florita.*

PREMIUL FUSCHIA

Petruş are asupra principalei adversare Winsome Josedale avantajul curselor publice.

Indicăm : PETRUŞ, *Winsome Josedale.*

PREMIUL GHIMPAŢI

Vardar se află în mare progres. Deaceia îl preferim lui Chiabur şi Hotin.

Indicăm : VARDAR, *Chiabur,* Hotin.

PREMIUL GORDANIA

Santuţa este de altă clasă Va birui pe Bistricioara şi Isvor T.

Indicăm : SANTUŢA, *Bistricioara,* Isvor T.

PREMIUL GAZEL

Comtesse Worthy n'ar fi exclus să scape Năluca şi Tara sunt adversarele ei.

Indicăm : COMTESSE WORTHY, *Năluca,* Tara.

PREMIUL GIURGIU

Amy Scotland la 80 de metri poate întrece de Jarvis. Mai reţinem pe Ben Hur.

Indicăm : AMY SCOTLAND, *Jarvis,* Ben Hur.

PREMIUL GRAAL

Greu de ales între Oborean, Hercegno şi King Worthy. Preferim ordine de mai sus.

Indicăm : OBOREAN, *Hercegno,* Kink Worthy.

CONCURENŢII DECLARAŢI OFICIAL

Premiul GURA OCNIŢEI
Condiţie — 15.000 lei

Franţ	1700	Moldoveanu
Nineta	1720	Crotenco
Chiquitta	1740	Grunwald
Vatel	1780	Pavlic

Premiul GROZEŞTI
Condiţie — 15.000 lei

Carol Hanover	1720	Grunwald
Florita	1740	Raymer
Brad	1760	Fischer
Champion jun.	1780	Gram

Premiul GURA VĂII
Handicap — 15.000 lei

Zgomot	2100	Gaidaev
Primăvara	2100	Lucan
Giovinezza II	2120	Podoleacov
Pan Worthy	2120	Borisiac
Alah	2100	Ghinea
Dor de Ducă	2140	Slobozenco
Lugoj	2140	Tassopol
Elena	2160	Brânzea
Eol	2180	Dobrescu
Aluniş	2220	Fischer

Premiul FUSCHIA
Record — 18.000 lei

Valenţio	1700	Crainic
Winsome Jos.	1720	Cerkasoff
Levente	1720	Şt. Bordei
Katy Caid	1720	Corol
Tutun	1720	Slobozenco
Petruş	1740	Borisiac
Pandur	1740	Dobrescu

Premiul GHIMPAŢI
Condiţie — 13.000 lei

Porunca	1580	Toderaş
Falada	1580	Marinescu
Făt Frumos II	1580	Vârlar
Darling Worth.	1600	Corol
Miss Texas	1600	Podoleacov
Hotin	1620	V. A-sky
Chiabur	1660	Dobrescu
Vardar	1680	Pavlic
Ropot	1700	Crotenco
Leac	1720	Slobozenco

Premiul GORDĂNIA
Condiţie — 13.000 lei

Bafta	2100	Crotenco
Buir	2100	Pavlic
Uraca	2100	Zabelin
Olga	2100	Crainic
Izvor T.	2120	Buţan
Hispano	2180	Ghinea
Bistricioara	2180	Szabo
Speranţa	2180	I. Russ
Şoimu	2180	Cosma
Lilia	2200	Slobozenco
Rozina	2200	Teofil
Santuţa	2300	T. Marcu

Premiul GAZEL
Handicap — 13.000 lei

Comtesse W.	1700	Corol
Cimbric	1700	I. Szabo
Domnia	1700	Lucan
Dracu	1700	Teofil
Ikar	1700	Borisiac
Dreapta	1700	Pavlic
Veturia	1700	Podoleacov
Zanoza	1720	Thal
Nocică	1720	Voronin
Ciuruc	1740	Gaidaev
Năluca	1760	Tassopol
Bănuţa	1760	T. Marcu
Cartuş	1760	Crotenco
Baba Dochiţa	1760	Ghinea
Union	1760	Zabelin
Tara	1800	Drăgotescu

Premiul GIURGIU
Performanţă — 15000 lei

Amy Scotland	2100	Szabo
Hollo	2100	Dobrescu
Sultana	2120	Zabelin
Durdulia	2120	Corol
Tufănica	2140	Gaidaev
Bruma II	2160	Lucan
Jarvis	2180	Ghinea
Blondella	2200	Fischer
Ben Hur	2220	Tassopol

Premiul GRAAL
Handicap — 15.000 lei

Oborean	1700	Crainic G.
Cartuşel	1720	Gram
Domnica	1720	Brânzea
Giuditta	1740	T. Marcu
Hercegno	1740	Gaidaev
Handicap	1740	Borisiac
Sorvaneţ	1740	Pavlic
King Worthy	1760	Ghinea

Băneasa Trap Ziua 40-a, Duminică 28 Aprilie 1940

–I N S C R I E R I–

Premiul GENEVA
Handicap — 15.000 lei

2080 Tara.
2100 Puşa.
2120 Zgomot, A. 1, Pan Worthy, Arama.
2140 Hispano, General Worthy, Giovinezza II, Lugoj.
2160 Grozava, Dor de Ducă, Elena, Tais, Helen Helpin.
2180 Hollo, Tava, Cavaler, Răsura, Dudu Gordon, Paj Axtell
2200 Clifford Hanover.
2220 Va-ta, Bandit II, Aluniş.
2240 Dexter Hanover.

Premiul GUADARAMA
Handicap — 15.000 lei

1680 Draga Mea, Grozava, Mohor.
1700 Geisha, Peter Worthy.
1720 Bravo, Cartuşel, Domnica, Hollo, Florita, Tava, Busuioc
1740 Brad, Eggy, Zenit, Aluniş.
1760 Fling, Centaur, Giuditta, Hercegno, Bruma II, Handicap, Zvon, Sonia Worthy, Sorvaneţ, Benito H. P., Floare.
1780 Elly, Torent, Zeta, King W., Ghimp, Birlic, Rota, Natasa, Vuet.
1800 Uţa, Valenţio, Anny Worthy, Jarvis.
1820 Kitty Clair, Tutun, Nation.

Premiul GITHA
Handicap — 21.000 lei

2100 Prokator, Tutun.
2120 Katy Caid.
2140 Winsome Josedale, Roland D., Kundry, Ghid, Havana, Ninon, Pandur.
2160 Petruş, Belşug.
2180 Gruia, Amilkar, Gondolat II

Premiul GRIJA
Condiţie (1/2) — 18.000 lei

1700 Falada, Chiot, Chiabur, Odessa, Chiquita, Dvalin, Cobza, Chilipir
1720 Aurica, Cartuş, Ciuruc, A. 1, Nineta, Garofiţa.
1740 Arama, Câmp, Vatel, Voinicu
1760 Străjer, Fugar.
1820 Joly, Avion.

Premiul TECUCI
Condiţie (1/2) — 15.000 lei

2100 Domnia.
2120 Bănuţa.
2140 Primăvara, Luminiţa, Puşa.
2160 Măgura, Bistricioara, Carol Hanover, Clifford Hanover, Iarba.
2180 Cartuşel, Amy Scotland, Grozava, Princesse Axteil.
2200 Zgomot, Dor de Ducă, Tava, Tătăran.
2220 Hollo, Pan Worthy, Dexter Hanover, Va-ta, Birlic, Eol.
2240 Domniţa Harry, Brad, Zeta, Ghimp, Zenit, Răsura, Bandit II.
2260 Tufănica.
2280 Natasa, Peter Gordon.
2320 Winsome Josedale.
2340 Voinţa.
2360 Tutun.
2380 Dolly Worthy, Isabela.
2820 Trixie.

Premiul BANEASA-TRAP
Record — 220.000 lei
— Seria I-a —

1700 Zenit, Aluniş.
1720 Uţa, Adda Worthy, Handicap Gaby M., Doly Worthy, Benito H. P., Vuet, Eftin.
1740 Valenţio, Anny Worthy, Tutun.
1760 Sam Worthy, Ninon, Petruş, Havana, Katy Caid, Pandur, Prokator, Josedale Margot, Szeged.
1780 Belşug.
1800 Roland D.
1820 Amilkar.

— Seria II-a —

1690 Aurica, Santuţa, Tătăran, Floare, Avion.
1710 Poeniţa, Birlic, Joly.
1730 Elly, Torent, Zeta, Ciclop, Turul, Isabela, Kamaa, Pleava, Ben Hur, Talaz.
1750 Iubita, Nation, Gladiator II.
1770 Levente, Ghid, Little Orphan Gruia, Kanada.
1810 Haron, Gondolat II, Joppa Hanover.

PRESA ŞI ALERGĂRILE DE AZI

ZIARELE	Premiul Gura Ocniţei	Premiul Grozeşti	Premiul Gura Văii	Premiul Fuschia	Premiul Ghimpaţi	Premiul Gordânia	Premiul Gazel	Premiul Giurgiu	Premiul Graal	
Universul Sport	Chiquita Vatel	Carol H-ver Florita	Aluniş Eol	Petruş Winsome J.	Vardar Chiabur	Santuţa Bistricioara	Comtesse W. Năluca	Amy S-land Oborean	Oborean Hercegno	
Gazeta Sporturilor	Vatel Chiquita	Champion jr. Carol H-ver	Giovinezza II Aluniş	Winsome J. Petruş	Vardar Hotin	Santuţa Bistricioara	Năluca Bănuţa	Amy S-land Jarvis	Sorvaneţ Handicap	
Universul	Vatel Franţ	Champion jr. Brad	Giovinezza II Allah	Winsome J. Levente	Vardar Ropot	Hispano Şoimu	Bănuţa Cartuş	Bruma II Jarvis	Giuditta Sorvaneţ	
Curentul	Vatel Chiquitta	Carol H-ver Brad	Allah Eol	Winsome J. Petruş	Hotin Miss Texas	Santuţa Isvor I	Zanoza Dreapta	Jarvis Ben Hur	Handicap Giuditta	
Jurnalul	Nineta Chiquita	Carol H-ver Florita	Allah Eol	Petruş Winsome J.	Hotin Vardar	Şoimu Lilia	Dreapta Cartuş	Amy S-land Jarvis	Sorvaneţ Kong Worthy	
Timpul	Vatel Nineta	Champion jr. Brad	Giovinezza II Allah	Winsome J. Levente	Ropot Hotin	Şoimu Lilia	Ciuruc Bănuţa	Amy S-land Jarvis	Sorvaneţ Cartuşel	
Ordinea										
Seara										
Semnalul										
Evenimentul	Vatel Chiquita	Carol H-ver Florita	Dor de Ducă Allah	Winsome J. Petruş	Chiabur Hotin	Hispano Şoimu	Cartuş Comtesse W.	Bruma II Hollo	Sorvaneţ Cartuşel	
Cei mai indicaţi	**Vatel 5 Chiquita 1 Nineta 1**	**Carol H-ver Champ. jr. 4**	**Giovinezza II 3 Allah 2 Aluniş 1 Dor de Ducă 1**	**Winsome J. 5 Petruş 2**	**Vardar 3 Hotin 3 Ropot 1 Chiabur 1**	**Santuţa 3 Hispano 2 Şoimu 2**	**Comtesse W. 1 Dreapta 1 Zanoza 1 Ciuruc 1 Cartuş 1 Năluca 1 Nocica 1**	**Amy S-land 4 Bruma II 2 Jarvis 1**	**Sorvaneţ 4 Handicap 1 Giuditta 1 Oborean 1**	

Inceput prea... amical

Matchul U.D.R.-MACABY

terminat cu victoria reşiţanilor cu 5-1(2-0) s'a transformat într'un veritabil joc de campionat

Echipele au terminat în 9 oameni. Cele 6 goaluri au fost marcate de: Koenig (3), Opeltz (2) şi Hoffmann.

Era şi firesc ca matchul amical U. D. R.—Macaby să stârnească interes în Dudeşti. Reşiţenii făcuseră Duminică un joc şi un rezultat excelent în compania Venusului.

Numai că socotelile au rămas socoteli. Magazinele au fost deschise eri, cei mai mulţi sportivi lucrau, astfel că la match n'a fost prezentă asistenţa scontată.

Aşa cum a început matchul lăsa să se întrevadă un joc prea amical, un spectacol pe care oricât s'ar fi străduit cu combinaţii măestre, U. D. R. nu l-ar fi salvat. Joc mai mult fără convingere, care — la început din fericire şi apoi din nefericire — s'a transformat încet-încet într'un veritabil match de campionat, cum se va vedea mai jos.

U. D. R. A CAŞTIGAT USOR

Întâlnirea a avut finalmente un învingător. Pe U. D. R. care, fără să depună eforturile de Duminică, a câştigat cu 5-1 (2-0). Scor oarecum just, dacă n'ar fi fost influenţat într'o măsură şi de comportarea celor doi portari „macabyşti" Kerkal şi Hitner.

Descătuşat de caracterul oficial al matchurilor, în partida amicală de eri U. D. R. a vrut să joace amical, adică să facă joc de calitate, să ofere un spectacol. Şi a jucat în consecinţă. A combinat, a tras la poartă în urma unor faze frumoase, bine chibzuite.

A mers aşa o repriză, în cursul căreia a marcat şi două goaluri prin König — în min. 5 (când Kerkai n'a schiţat niciun gest) şi în min. 30 prin Opeltz, iar Macaby — care a început slab (aripa Szika-Lupu a făcut multe greşeli) — şi-a revenit, a egalat jocul, a atacat periculos, într'un cuvânt s'a arătat un adversar demn.

REPRIZA CU BUCLUC

Macaby a fost de acord cu jocul aşa cum se desfăşura (sub un arbitraj bun), nu însă şi unii jucători.

Caracterul „amical" al unei partide impune o anumită conduită pe teren jucătorilor, impune anumite obligaţiuni care sunt diametral opuse situaţiei dintr'un match oficial. Aici punctele sunt scopul final şi până la ele mijloacele sunt diferite, trec limita permisului şi regulamentarului. Sunt în joc doar, două puncte.

Într'un amical însă, acest scop dispare şi face loc spectacolului frumos, corect sub raportul sportivităţii. TREBUE să existe acest scop, al spectacolului, pentrucă altfel amicalele nu şi-ar avea rost. Dorinţa de a câştiga cu orice preţ trebue înlocuită cu dorinţa de a învinge dacă eşti mai bun. Dacă nu, să te mulţumeşti să cedezi cât mai frumos.

Sunt noţiuni elementare în sport care, din nefericire, lipsesc multor jucători.

Eri de pildă, în prima repriză. Moisescu şi Bărbulescu, primul în special, a arătat din când în când că altfel înţeleg sportul, iar după pauză lucrurile au luat proporţii.

Să arătăm lucrurile cronologic.

U.D.R. a început după pauză din nou lejer şi a marcat al treilea goal în min. 47 prin König. Peste 8 minute, Opeltz a ridicat scorul la 4-0, pentruca după aceasta jocul să se „încingă".

Matchul a devenit dur, disputat cu ardoare ne la locul ei şi după ce König — în min. 57 — şi Hoffmann — în min. 72 — au stabilit scorul la 5-1, au început brutalităţile.

Geneza: la un moment dat, Spielmann face o feintă şi Kiss — voluntar sau involuntar (faza a fost cam confuză) — îl loveşte la genunchiu. Spielmann se revanşează în min. 76 când Kiss este lovit la genunchiu.

Lucrurile s'ar fi oprit aici sau s'ar fi rezumat la simple ciocniri Kiss-Spielmann, dacă nu intervenea Moisescu, acest jucător pe cât de talentat, pe atât de incorect, ca să nu spunem brutal.

N'au fost deajuns două faulturi asupra lui Pfeilinger căci în min. 77 Moisescu îl răsbună pe Kiss lovindu-l în mod barbar pe... Stoianovici. Zsizsik a intervenit aerian şi s'a oprit în şoldul lui Moisescu.

Firește, arbitrul l-a eliminat şi pe Moisescu şi pe Zsizsik (la ieşire reşiţanul a primit şi el un picior dela Moisescu !?...).

Două minute mai târziu, jocul enervat şi eşit de sub controlul raţiunei a făcut alte două victime: Kiss — răsbunarea lui Moisescu ?... — are un incident cu König şi la rândul lor, părăsesc şi ei terenul în direcţia arătată de arbitru.

In felul acesta, numai cu 13 jucători, alura vulcanică a jocului s'a potolit şi restul minutelor s'a consumat în liniște sub raportul corectitudinei, dar înversunat ca dispută.

In felul acesta s'a terminat un match care promitea prea multe lucruri frumoase.

In ce ne privește, credem că fără Moisescu (pe care gruparea sa îl va sancţiona fără doar şi poate, căci merită) jocul ar fi decurs normal.

OASPEŢII...

Ghidându-ne numai după jocul JOC, U.D.R. a fost mai bun. Şi nici nu i-a fost greu să fie bun. Nu pentrucă Macaby ar fi jucat slab, căci n'a fost aşa. Dar este foarte normal ca, având jucători de valoare superioară dudeştenilor, atunci când joacă liniştit, calm, superioritatea să iasă în evidenţă.

Meritele jocului frumos, atât cât a fost, şi le împarte însă cu Macaby. U.D.R. a dat technica, dudeştenii elanul.

Din nou Pfeilinger a făcut impresie, în timp Spielmann a reeditat partida de Duminică.

Foarte bun, chiar excelent s'a comportat Stoianovici, un fundaş luptător, foarte agil şi oportun în intervenţii. Alaşu a jucat în nota lui obicinuită. Cel mai bun half a fost Lacatos, urmat de Neagrău şi Csipai. Pop Vasile slab.

Din atac, în afară de Spielmann, König a fost de o agresivitate şi o eficacitate surprinzătoare. Zsizsik bun, dar nervos, iar Opeltz la fel de talentat ca acum 3-4 ani, dar cam dezordonat. E drept că l-a jenat şi terenul mic. Teodor (Micu), al doilea reşiţan slab.

...ŞI GAZDELE

Macaby a început slab, cum spuneam, dar şi-a revenit şi a devenit un adversar demn

Cu alt portar sau cu un Kerkai şi Hitner mai atenţi, pierdea cu mai puţin de 5 goaluri, dar în orice caz — faţă de ocaziile avute — diferenţa putea fi mai mică, având un atac eficace.

Căci aceasta a fost impresia lăsată: înaintarea este ineficace, şi-a pierdut forţa de realizare.

Buni au fost: Havas, Csaika, Hoffmann, Bărbulescu, Moisescu, acceptabilă linia de halfi. Szika mult prea dezordonat, iar Lupu şi-a revenit numai în repriza doua.

*

D. Alexandrin a condus bine următoarele formaţii:

U.D.R.: Pfeilinger - Stoianovici, Alaşu-Neagrău, Pop Vasile (Csipai), Lakatos-Micu, Zsizsig, Opeltz, Spielmann, König.

MACABY: Kerkai (Hitner)-Havas, Csijka-Hermann, Kiss, Mihalovici-Lupu, Szika, Hoffmann, Bărbulescu, Moisescu.

Von Cramm

n'a putut participa la Roma, din cauza morţii fratelui său

Roma, 23. — Cunoscutul jucător german de tennis, Gottfried von Cramm deşi figura pe lista înscrişilor la turneul internaţional din localitate, n'a participat la această întrecere. Lipsa lui a fost foarte comentată dar cauza acestei absenţe a fost lămurită deabia azi, de o telegramă primită din Berlin. Intr'adevăr acum câteva zile a decedat în capitala germană Albert von Cramm, fratele jucătorului şi din această cauză Gottfried von Cramm a renunţat să mai participe la turneul internaţional de tennis dela Roma.

Scrisori din America

REVANŞA Arturo Godoy-Joe Louis a fost fixată pentru luna Iunie

In Mai, Sixto Escobar va lupta cu Chavez pentru titlu mondial şi Tony Galento va înfrunta pe Max Baer

New-York. — Cercurile pugilistice de aci sunt preocupate de importantele proecte ale marilor promotori Intr'adevăr, Mike Jacobs şi compania au schiţat un program bogat în evenimente de mari proporţii şi se crede că matchurile ce vor figura pe afiş vor avea darul să atragă spectatori mai numeroşi ca de obicei.

In fruntea întâlnirilor angajate stă matchul revanşă dintre Joe Louis, campionul lumii la toate categoriile şi sud-americanul Arturo Godoy care, acum câteva luni a isbutit să reziste până la limită „mitraliorului din Detroit".

Intâlnirea este, în principiu, stabilită pentru luna Iunie. Data nu a fost încă fixată dar disputa urmează să se ţină la New-York şi să aibă aceleaşi condiţiuni ca şi primul match.

Dat fiindcă precedenta întâlnire s'a soldat cu un rezultat neaşteptat, Mike Jacobs speră să facă afaceri strălucite şi să înregistreze unul din acele succese de proporţii însemnate.

Un alt match care suscită un real interes este cel hotărât pentru data de 28 Mai şi care va prilejui reintrarea lui Max Baer. fostul campion mondial la categoria grea. Adversarul frumosului Max va fi Tony Galento „boxeurul berar" care la un moment dat îşi pusese candidatura la titlul suprem şi care în matchul ce l-a susţinut cu deţinătorul titlului a reuşit să trimită pe acesta la pământ, pentru câteva secunde. Acest „tur de forţă" face ca acţiunile lui Galento să se menţină la cota ridicată şi întâlnirea lui cu Max Baer este cu nerăbdare aşteptată, mai ales că învingătorul urmează să lupte, din nou, pentru titlul mondial

In fine, un alt match care preocupă este acela dintre Sixto Escobar şi Chavez. Intâlnirea va avea loc în Venezuela şi miza ei va fi titlul mondial al categoriei coçoş pe care îl vizează şi compatriotul nostru Toma Aurel.

Matchul Escobar-Chavez va fi condus de faimosul fost campion mondial Jack Dempsey.

Echipa de gimnastică a Germaniei pentru matchul cu Ungaria

Berlin, 23. — Echipa de gimnastică a Germaniei, care întâlneşte la 5 Mai echipa Ungariei, a fost formată astfel: Stadel, Stangl Steffans, Müller, Krötschi, Otto, Gögel, Weischedel, Beckert, Hausstein, Friedrich, Sich

Au început pregătirile pentru „Cupa Levantului"

(CONTINUARE DIN PAG. I-A)

pescu Adina, Riegler Rodica, Thomas Licia şi Tipărescu Nelli.

Toţi cei de mai sus, vor fi convocaţi în timp util pentru a se prezenta la antrenamentele ce vor avea loc pe terenul Velodrom, sub conducera unei comisii prezidate de d. Petre Angelescu şiformată din d-nii: Dem. Danielopol şi Theo Kranz.

Programul de antrenament va fi stabilit de Biroul Federal care se va întruni Luni 6 Mai a. c.

Loturile de jucători nu sunt definitive. Comisia având facultatea de a introduce sau de a elimina jucători sau jucătoare din loturile respective.

„Cupa Levantului" se va disputa între 18 şi 20 Iulie 1940 la Triest, urmând ca turneul echipelor naţionale să fie prelungit în mai multe centre din Italia după un program alcătuit de federaţia italiană.

Inaugurarea sezonului internaţional de tennis în Germania

Sezonul internaţional de tennis în aer liber în Germania va fi inaugurat în ziua de 8 Mai la Berlin, cu tradiţionalul turneu internaţional al clubului Rot Weiss, la care au fost invitaţi şi numeroşi străini.

Turneul va lua sfârşit la 13 Mai, fiind urmat de turneul dela Wiesbaden, între 16 şi 19 Mai.

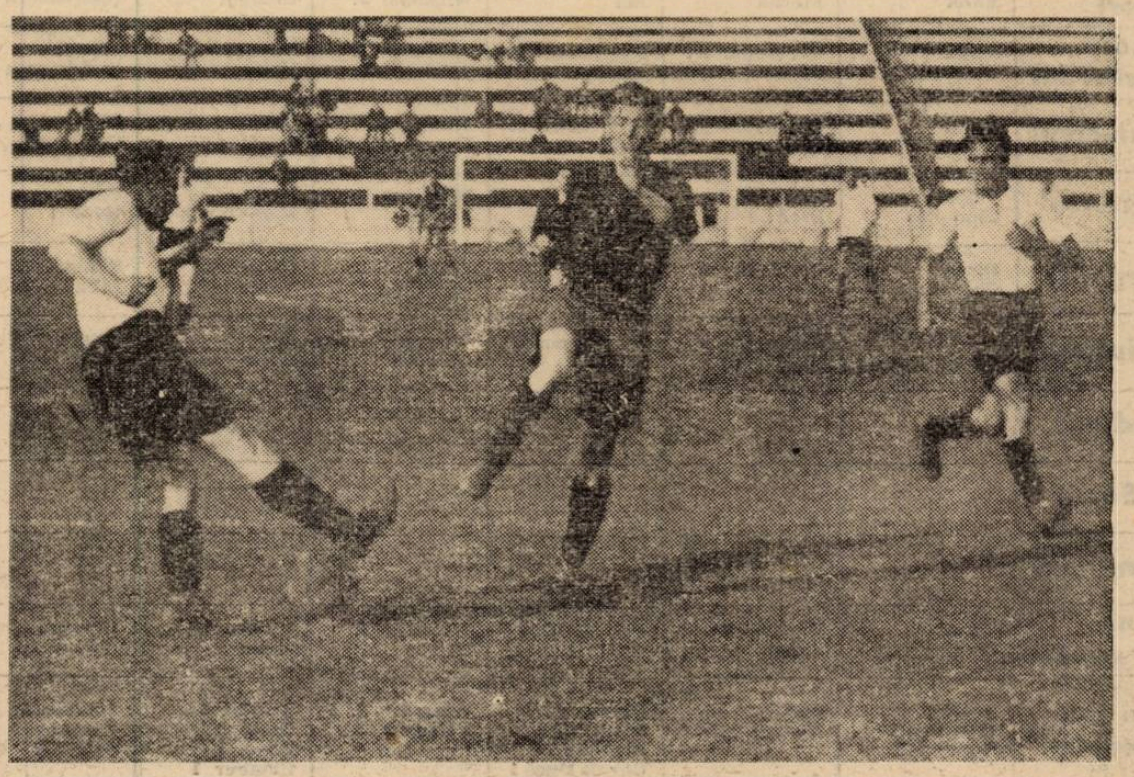

Acţiune în mijlocul terenului, în cursul matchului C.A.M.T.—Juventus.

Editura Societăţii Anonime „Universul", Bucureşti, Str. Brezoianu No. 23—25 — România

Taxa poştală plătită în numerar conform aprobării dir. generale p. t. t. nr. 24.464/939

2 LEI

UNIVERSUL

8 PAGINI
113-1940

Redacţia şi Administraţia: Palatul „UNIVERSUL" str. Brezoianu 23—25. Telefon: Centrala 3.30.10; Redacţia 4.21.81. Redactor responsabil EUGEN DUMITRESCU

Proprietar: „Universul". S. A.
Adm.-delegat: STELIAN POPESCU
Inscris sub No. 167. Trib. Ilfov

Nr. 113. — Anul III BUCUREŞTI. — Vineri 26 Aprilie 1940

ABONAMENTE:
Pentru grupări sportive 1000 lei anual

1 an LEI 560
6 luni LEI 275
3 luni LEI 150

BIBLIOTECA „ASOCIAŢIUNII" SIBIIU

Doi ciclişti români doi motociclişti şi o echipă de box în Maiu în Bulgaria

Un emisar bulgar împuternicit să trateze, a sosit ieri în Capitală

Aseară am primit la redacţie vizita unui distins oaspe al sportului românesc. D. Alexeieff, redactor al ziarului „Sport" din Sofia şi reprezentant al mai multor foruri bulgăreşti, a venit în Capitală spre a trata cu conducătorii sportului românesc o eventuală deplasare la Sofia a mai multor echipe româneşti.

D. Alexeieff, actualmente unul dintre marcanţii promotori ai sportului bulgar, pe vremuri un practicant de prima mână al ciclismului şi boxului, este o veche cunoştinţă a noastră.

In calitate de practicant al sportului cu mânuşi ne-a vizitat, pentru prima oară, în 1928 când, în două matchuri disputate la interval de 24 ore a înfruntat pe Constantin Nour şi Moţi Spakow. Fiind la începutul carierii, a pierdut în ambele ocazii.

Au trecut ani la mijloc şi am revăzut pe d. Alexeieff la startul „Turului României" din 1935 în care a participat în calitate de manager al echipei bulgare.

De atunci, d-sa a mai revenit, de fiecare dată având misiuni în interesul sportiv al ambelor ţări.

Aseară l-am revăzut din nou. Şi de rândul acesta a venit tot cu o misiune care să înlesnească cimentarea legăturilor sportive dintre cele două ţări vecine.

D. Alexeieff este însărcinat să trateze deplasarea la Sofia a trei diferite echipe româneşti.

DOI CICLIŞTI ROMANI IN BULGARIA

In primul rând, pe d. Alexeieff îl interesează deplasarea în capitala Bulgariei a doi ciclişti români. Aceşti doi alergători urmează să participe la o reuniune internaţională ce se va desfăşura în ziua de 6 Mai pe velodromul din Sofia.

In scopul perfectării tratativelor începute înscris, emisarul bulgar s'a prezentat eri d-lui Vasile Canarache, preşedintele F.R.S.C-ului care, în principiu a fost de acord cu d. Alexeieff, amânând să dea răspun definitiv în cursul zilei de astăzi.

ŞI DOI ALERGATORI MOTOCICLIŞTI

Emisarul bulgar ne-a înştiinţat că îl interesează deasemenea doi alergători motociclişti specializaţi în alergările pe cărbune. In această privinţă nu a luat contact cu nimeni, dar, astăzi de dimineaţă urmează să se ia contact cu Nicolae Ionescu-Cristea, Ion Popa şi Nicolae Nicolici spre a se vedea care din ei ar putea face, la sfârşitul lunii Mai, o deplasare la Sofia.

Desigur însă că chestiunea transformării în realitate a celor trei proecte va necesita lucrări importante şi rapid puse la punct, dat fiindcă, competiţiunile propuse nu pot întârzia mai mult de o lună.

Dacă se va cădea de acord şi în această chestiune, motocicliştii noştri vor concura la Sofia pe o pistă de 420 metri lungime.

O ECHIPA DE BOX

Tot pentru sfârşitul lunii Mai, d. Alexeieff are nevoie de o echipă compusă din cinci boxeuri amatori, cari urmează să se răfuiască cu amatorii bulgari. Pentru perfectarea unui angajament, d. Alexieff a luat contact cu fostul său adversar, Moţi Spakow care, în cursul zilei de astăzi, trebuie să-i dea răspuns în această chestiune.

GH. GHERASE a suferit o nouă înfrângere

Compatriotul nostru Gh. Gherase, pe noul său nume Georges Gerard, a suferit recent, la Paris, o nouă înfrângere la puncte.

In cadrul reuniunii desfăşurată Sâmbătă seara în sala Central din Capitala Franţei, înlocuind în ultimul moment pe Paolino, Gherase s'a întâlnit într'un match de 10 reprize a 3 minute, cu francezul Desire Temer.

Deşi a luptat cu mult curaj şi a reuşit în unele reprize lucruri frumoase, Gherase nu a putut să se menţină la nivelul adversarului său şi, la sfârşitul luptei a fost declarat învins la puncte.

In cursul aceleiaşi reuniuni Ghoquet a făcut joc egal cu Serin şi Ney cu Kid Baran.

Pagotto, Demaria şi Reguzzoni scoşi din echipa Italiei - Au reapărut însă FONI şi RAVA

ROMA, 24. — In vederea matchului Italia—Germania care se dispută la 5 Maiu la Milano, d. Vittorio Pozzo, selecţioneurul unic, a convocat la 2 Maiu la Frenze următorii jucători:

Portari: **Olivieri (Torino), Griffanti (Fiorentina).**

Fundaşi: **Foni, Rava (Juventus), Ricci (Bologna).**

Mijlocaşi: **Locatelli, Olmi, Campatelli (Ambrosiana), Depetrini (Juventus).**

Inaintaşi: **Biavati (Bologna), Piola (Laxio), Cappelini (Bari), Bertoni (Genova) şi Colaussi (Triestina).**

S'a alergat marathonul Turciei...

Ankara, 24. — Duminică s'a disputat aci campionatul de marathon al Turciei pe anul 1940.

Titlul a fost cucerit de Chevki Korou, care a parcurs distanţa de 42 km. 195 m. în timpul: 3 ore 1 min. 33 secunde.

Pentru matchul cu Ungaria:

1 — echipă naţională pur românească

2 — echipă cu proporţie de 8 : 3 sau

3 — cea mai bună garnitură

In orice caz Biroul Federal a început să discute problema

— In schimb, juniorii încep pregătirile: jocuri de selecţie la Bucureşti la 10 Maiu

D'abia scăpaţi de grija matchului cu Italia, oficialii F.R.F.A. trebue să începă acum noui pregătiri. Pentru întâlnirile cu Ungaria dela 19. Şi grija nu-i mai micş, pentrucă — poate — jocurile dela Budapesta sunt din anumite puncte de vedere mai grele.

Primele pregătiri au început chiar aseară şi sub formă de discuţii.

Intr'adevăr, în şedinţa sa de aseară, Biroul Federal a discutat în amănunt chestiunea matchurilor cu Ungaria şi în primul rând chestiunea echipelor naţionale.

Anumite situaţii create de anumite atitudini a făcut ca în prezent să nu fie sigur caracterul echipelor naţionale care vor juca în contra Ungariei.

Şi Biroul Federal a discutat problema sub toate aspectele ei. Trei la număr.

1. — S'a pus în primul rând chestiunea unei echipe naţionale pur româneşti;

2. — O echipă cu opt români şi trei minoritari; şi

3. — Cea mai bună echipă a României.

Evident, a fost un simplu schimb de vederi, pentru a se pune de acord asupra echipei care urmează să fie alcătuită.

O hotărîre definitivă se va lua mai târziu.

SELECŢIONAREA JUNIORILOR

Cum în Cupa Bazinului Dunărean, la 19 Mai vom juca şi cu juniorii cu Ungaria, comisia centrală a juniorilor — forul care va selecţiona de data aceasta, echipa naţională — a şi început preparativele

FINALA CUPEI UNIREA LA 4 SAU 5 MAIU

In primul rând, finala Cupei Unirea, Timişoara-Brăila, care va servi drept criteriu de selecţionare, a fost fixată de comisia juniorilor la 4 sau 5 Maiu. La 4 Maiu, dacă jocurile de campionat se vor disputa Duminică şi la 5 Maiu dacă se va juca în deschidere la una din partidele divizionare din Capitală.

JOCURI DE SELECŢIE LA 10 MAIU

In afară de acest criteriu, comisia a mai fixat la 10 Maiu două jocuri de selecţie şi anume:

Liga de Sud A—Liga de Vest.

Liga de Sud B—Liga de Nord.

Amândouă jocuri vor avea loc la Bucureşti.

Un moment de mare efect în timpul matchului Germania — Ungaria. Biro (Ungaria) degajează acrobatic, atacat fiind de Conen (Germania)

Football Football Football Football Football Football Football

Partide anoste şi rezultate normale în etapa de Duminică a Diviziei Naţionale B

F. C. Ploeşti, Mica, Crişana şi Ferroemail în fruntea clasamentelor

A VI-a etapă a Diviziei Naţionale B, disputată Duminică în toată ţara, n'a ieşit din anonimat, căci rezultatele înregistrate sunt normale, favoriţii ieşind învingători pe toată linia. Mai sunt 4 etape şi campionatul Diviziei B va lua sfârşit. Totuşi situaţiile nu sunt încă lămurite. Sunt siguri de campioni: F. C. Ploeşti şi Crişana. In celelalte serii, lupta este mare. Astfel în seria II conduce Mica urmată de Electrica iar în seria IV Feroemail urmat de Fr. Română.

Mare luptă se dă şi pentru locul 2 din seria „municipiilor", pentru care candidează F. C. Brăila, F. C. Craiova şi Mureşul

Seria I-a

MUREŞUL, F. C. CRAIOVA ŞI F. C. BRAILA LUPTA PENTRU LOCUL 2

Cele două jocuri Mureşul — F. C. Nistru şi F. C. Craiova — Dr. Vodă n'au adus nicio clasificare în privinţa ocupantului celui de al doilea loc căci trei echipe: F. C. Brăila, Mureşul şi F. C. Craiova, candidează cu şanse egale. Cele mai mari şanse le are echipa din Brăila, care beneficiază de o condiţie fizică excelentă.

Dragoş Vodă se pare că îşi revine la forma de odinioară, înregistrând rezultate din ce în ce mai bune. In schimb, F. C. Nistru este o formaţie modestă, care nu-şi are rostul în această serie municipală.

In clasament, conduce F. C. Ploeşti, urmat de F. C. Brăila etc.

Seria II-a

MICA IŞI REVINE...

După o serie de performanţe slabe, merituoasa formaţie din Brad, Mica, a reuşit un frumos rezultat să învingă pe Chinezul, această redresare a venit la timp căci putea să-i fie fatală.

CHINEZUL nu mai e echipa de odinioară.

MINERUL a continuat seria victoriilor, victima fiind Vulturii. Echipa din Lupeni se află actualmente la locul 2 din clasament talonată de Electrica. In schimb Electrica de abia a reuşit să învingă la Timişoara pe C. F. R. din T. Severin. Echipa feroviarilor din Severin se comportă exxcelent în acest retur. La Simeria, Jiul şi C. F. R. şi-au împărţit punctele.

In clasament conduce Mica urmată de Minerul şi Electrica.

Seria III-a

CRIŞANA A MAI PIERDUT UN PUNCT...

La Oradea, Crişana a scos un nou draw, beneficiară fiind Cimen-

GH. PASCARU

tul. Se pare că formaţia din Oradea s'a specializat în matchuri nule. Titlul de neînvinsă şi-l păstrează încă fiind singura din Divizia B. care se poate mândri cu acest titlu.

S. S. M. R. a marcat o bună valoare învingând la Sf. Gheorghe valoroasa echipă locală Oltul. Muncitorii din Reşiţa nu se vor opri însă aici. Oltul se pare că nu are încă rutina matchurilor mari. Ceilalţi învingători au fost desemnaţi în persoana echipelor Olimpia C. F. R. şi Stăruinţa care au învins respectiv pe Industria Sârmii şi C. S. Tg. Mureş.

Seria IV-a

FERROEMAIL SE AFIRMA

Derbyul seriei, disputat la Ploeşti, a dat câştig de cauză Feroemailului care a învins pe Macaby la mare luptă. Bucureştenii s'au plâns de brutalităţi, însă cauza este forma excelentă a ploeştenilor. Ploeştenii au mari şanse la titlu mai cu seamă că mai au de disputat 3 jocuri uşoare în care vor totaliza cu siguranţă 6 puncte aşa că situaţia F. Română este ingrată. D. V. A. a cucerit o victorie la scor în dauna Turdei. Echipa bucureşteană se află în formă slabă şi deţine cu autoritate un loc din periferia clasamentului. La Cernăuţi Muncitorul a învins la mare luptă pe Traian.

Fostul leader Fr. Română n'a jucat şi a cedat locul Ferromailului.

In clasament conduce Ferroemail urmat de Fr. Română.

STATISTICE

Matchuri:

Programate	14
Disputate	13
Amânate	1
Câştigate	11
Nule	2

Goaluri înscrise:

Învingătorii	30
Învinşii	12
Drawuri	6

Au câştigat în deplasare:
Olimpia C. F. R. şi S. S. M. R.

Scorul:

CEL MAI MIC: F. C. Craiova-Dr. Vodă 1—0; Muncitorul-Traian 1—0.

CEL MAI MARE: D. V. A.-Turda 7—2

REZULTATE SCONTATE LA: T. Mureş, Craiova, Brad, Lupeni, Timişoara, Oradea, Galaţi şi Ploeşti.

SURPRIZE LA: Simeria, Câmpia Turzii şi Sf. Gheorghe, 0.

Actualii capi de serii:
F. C. Ploeşti, Mica, Crişana şi Ferroemail.

—v. băd.—

Astăzi are loc adunarea generală extraordinară a Ripensiei

Timişoara, 24. — **Gruparea Ripensia va avea mâine, Joi, adunarea sa generală extraordinară.**

Adunarea se va ţine la ora 7 seara în saloanele clubului Lloyd.

Grupări neafiliate

A. S. FANTANICA—MACABI (REZ.) 5-1 (2-1)

A. S. Fântânica aderenta campionatului districtual a arătat încă odată că este o echipă bună.

Jucând Duminică un match de antrenament cu Macabi (rez.) au reuşit să învingă la scor după un joc spectaculos.

Goalurile au fost marcate de: Ion (2), Tătărăscu (2) şi Tană.

F. C. APUSENI (jun.)—F. C. HERASTRAU 3-1 (3-1)

Juniorii grupării F. C. Apuseni au reuşit o frumoasă performanţă învingând prima garnitură a F. C. Herăstrăului.

Scorul este deschis de Herăstrău.

Aceasta nu împiedică cu nimic pe adversar să reacţioneze şi să cucerească victoria.

Shooturi şi bare

In campionatul regiunei Ostmark, Sâmbătă şi Duminică s'au înregistrat următoarele rezultate:

W. S. C.—F. C. Wien 4:3 (2:0).
Vienna—Amateure Fiat 5:4 (3:2).
Admira—Rapid 2:1 (0:1).
Wacker—Austria 2:0 (0:0).

*

Matchurile „Cupei Tschammer" 1940 încep Duminică 28 Aprilie, în toată Germania.

Finala ediţiei din anul trecut urmează să aibe loc la aceiaşi dată la Berlin. In ultima etapă se vor întâlni, după cum se ştie, I. F. C. Nürnberg şi Waldhof.

ARTISTICE

Prima zi de Paşti, la Savoy

La Savoy, în prima zi de Paşti, la ora 10 jum. dim. STROE şi VASILACHE îşi vor face reintrarea în Capitală după un lung şi triumfal turneu.

Alături de ei vor apare „PACHITTA-ZARATTO", artişti de culoare, într'un bogat program de muzică neagră şi americană, „POPESCU şi JUMATATE" echilibrişti şi acrobaţi, răsfăţata ELENA BURMAZ cu TRIO CARABUŞ, mult aplaudatul PAGONI în repertoriul său şi excelenta orchestră de muzicuţe NAIDIN.

Programul va fi prezentat de H. NICOLAIDE.

Cititorii „Universului Sport" se bucură de o reducere de 20 la sută, prezentând bonul pe care-l publicăm în pagina 3-a.

Footballul provincial

„Veniţi câţi mai mulţi să încurajaţi echipa noastră a tuturora !..."

Originală propagandă pentru F. C. Brăila — F. C. Rapid

Footballul provincial are aspectele sale ciudate, inedite prin pitorescul lor şi de care spectatorul bucureştean, obicinuit cu moravurile şi ele aparte ale sportului Capitalei, nu a luat cunoştinţă. Iată de pildă azi vom scri despre un fapt venit din Brăila, un fapt plin de o savoare neobicinuită şi care trebue neapărat relevat.

Se ştie că F. C. Brăila a ajuns în semifinala Cupei României datorită muncii fără preget a conducătorilor şi jucătorilor ei.

Este fără îndoială o mândrie a oraşului dunărean şi un prilej pentru sportivii locali să manifesteze un entuziasm sincer.

De aceea matchul F. C. Brăila-F. C. Rapid a stârnit vâlvă mare în cercurile sportive locale care visează fără doar şi poate să iasă biruitori din marea încercare. Şi dacă ne aducem aminte de unele scene văzute cândva de noi într'un oraş de provincie, atunci ne închipuim ce agitaţie trebue să fie în fosta raiă depe malul Dunării.

Sunt evenimente care scot din melancolie un oraş întreg şi-i dau o atmosferă sărbătorească. Desigur că şi prima zi de Paşti, matchul va face la fel.

Pentru ca cititorii noştri să cunoască proporţia dată acestui fapt de către brăileni, reproducem un prospect emis de Asociaţia Sportivă F. C. Brăila care sună aşa :

„Asociaţia Sportivă F. C. Brăila, după o performanţă excepţională, a ajuns în penultima fază a

CUPEI ROMANIEI

Semi-finală

Sorţii au decis ca această fază să se dispute la Brăila, între : reprezentanţa ei F. C. BRAILA şi cea mai puternică grupare din Bucureşti F. C. RAPID

Cu toate că în schimbul unei remuneraţiuni însemnate, această întâlnire de mari proporţii ar fi putut să se desfăşoare la Bucureşti, totuşi, din marea solicitudine ce avem faţă de publicul brăilean, care ne-a ajutat şi încurajat întotdeauna, am luat hotărîrea ca această întâlnire să evolueze la Brăila, pe arena noastră dela Hipodrom, în ziua de 28 Aprilie (prima zi de Paşti), ora 17 (5 d. a.).

Avem nevoie de marele d-voastră sprijin.

Veniţi câţi mai mulţi să încurajaţi echipa noastră a tuturora.

Sănătate !

Preşedinte,
COLONEL D. TUDOSIE

In afară de acest emoţionant apel, care termină patetic prin cuvintele „echipa noastră a tuturora...", F. C. Brăila ne mai trimite şi un palmares al echipei pe care îl reproducem întocmai :

As. Sp. „F. C. BRAILA"

Pentru a se califica pentru Semi Finala CUPEI ROMANIEI, „F. C. BRAILA" a eliminat pe „Metalosport" Bucureşti cu 4-0 (forfait).

„Franco-Română" la Brăila cu 7-3

„Amefa" Arad la Brăila cu 2-1.

„Olimpia CFR" Satu Mare la Satu Mare la Satu Mare cu 2-1.

„Victoria" Cluj la Brăila cu 2-0.

Ultimele 12 jocuri oficiale disputate de „F. C. BRAILA" la Brăila şi în deplasare :

1) „Metalosport" Buc.	4-0
2) „Astra" Braşov	1-1
3) „Franco Româna" Brăila	7-3
4) „Mureşul" Târgu Mureş	3-2
5) „Amefa" Arad	2-1
6) „Victoria CFR" Iaşi	4-2
7) „Dragoş Vodă" Cernăuţi	1-1
8) „Olimpia CFR" Satu Mare	2-1
9) „Victoria" Cluj	2-0
10) „Dragoş Vodă" Cernăuţi	4-1
11) „CAO" Oradea	0-0
12) „F. C. Ploeşti" Ploeşti	3-0

— NICI UN MATCH PIERDUT.
— OPT matchuri CAŞTIGATE.
— PATRU matchuri nule.
— 33 goluri date.
— 15 goluri primite.

ECHIPA PROBABILA A „F. C. BRAILEI" la jocul cu „F. C. RAPID" din 28 Aprilie 1940

Draghiescu
Zucherman Stanciu
Varodi Denghel Sarameţ
Oprea I Zimţea Weis Campeanu
Goldenberg

Incepând din 1941

echipa naţională a României va întâlni „squadra azzurra" în fiecare an...

Perfectarea acestor întâlniri se datorează integral preşedintelui F. R. F. A.

Domnul general Gabriel Marinescu, preşedintele federaţiei de football, s'a înapoiat ieri din Italia, unde a fost pentru a asista la matchul România—Italia.

MATCHURI ANUALE ROMANIA—ITALIA

Domnul general Gabirel Marinescu, care a mai rămas la Roma, a luat contact — după plecarea echipei — cu conducătorii federaţiei italiene pentru a discuta în linii mari relaţiile dintre cele două federaţii.

In cadrul acestei întrevederi d. general G. Vaccaro a propus ca matchul România—Italia să devină anual, disputându-se cu începere din 1941 alternativ la Bucureşti şi într'un oraş din Italia.

Incontestabil, perfectarea acestor matchuri anuale este integral opera preşedintelui FRFA, care se bucură de un excepţional prestigiu în cercurile conducătoare ale sportului italian.

football football football football football football football

Sportul Studențesc
aliniază o echipă surpriză în matchul cu VENUS...
Semifinalele Cupei României vor avea o luptă mare: aceea din matchul dela București

Matchul pentru finala Cupei României dintre Venus și Sportul Studențesc reprezintă pentru leaderul campionatului național un moment extraordinar.

El este în măsură egală o revanșe așteptată și ultimul obstacol în calea realizării unei dorințî până acum neîmplinite. Cu toată valoarea tehnică a echipei „negre".

3:2 IN ULTIMUL MATCH DE CAMPIONAT

Să explicăm aceste două dimensiuni pasionante.

Matchul acesta este o mare revanșe pentru Venus pentrucă în ultima etapă a turului campionatului actual, Sportul Studențesc a învins în condiții dramatice cu 3:2.

Infrângerea aceasta a determinat detronarea Venusului din „postul" de leader și în acelaș timp cea mai serioasă lovitură dată șanselor Venusului de a cuceri campionatul național.

Acesta este primul punct al rivalității care tinde spre o soluție spectaculară în matchul din prima zi de Paști.

PENTRU PRIMA DATA IN FINALA...

Un match Venus—Rapid înseamnă azi un moment culminant în footballul nostru. Până acum însă el nu a fost realizat încă în cadrul Cupei României decât odată. Niciodată însă în finala competiției.

Pentrucă Venus nu a ajuns niciodată să joace în ultimul match al Cupei... decât într'o revistă de vară, de autentic succes: „Rapid—Venus în finală".

Anul acesta, pentru prima oară, eventualitatea aceasta are mari șanse de realizare.

Rapid joacă la Brăila și în mod normal, „echipa No. 1 a Cupei României" nu poate capota în fața F. C. Brăilei, oricât de bine ar juca admirabila echipă a colonelului Tudose.

Și dacă învinge pe Sportul Studențesc, Venus se poate califica în finala competiției, întâlnind pe Rapid.

O INAINTARE SURPRIZA

Liniile mari ale matchului de Duminică sunt determinate.

Pasiunea și extraordinara încordare nervoasă a matchului acesta se înțeleg ușor.

Pregătirile care se fac sunt intense. Nu este lăsat în voia întâmplării nici cel mai mic amănunt.

Totul este cântărit, totul este examinat din mai multe puncte de vedere pentruca echipele să reprezinte în momentul întâlnirii „forțele maxime".

Pregătirile sunt de data aceasta mai interesante în tabăra universitară.

Deoarece Sportul Studențesc vrea să alinieze o înaintare „surpriză".

Iat-o:

Tache, Mihăilescu, Marinescu, Beffa, Gică Popescu.

Dar Constantinescu Grecu?

El va juca mijlocaș dreapta.

Avantajul acestei echipe?

Este în primul rând elastică, ea putându-se preta la mai multe formații.

In al doilea rând, înaintarea are o foarte mare putere de pătrundere.

Și aceasta este un lucru esențial pentru apărarea Venusului.

Evident, formula este destul de îndrăzneață.

Va da însă rezultate favorabile.

Vom vedea în matchul dela 28 Aprilie.

Un tur la F.R.F.A.

SCHAFFER PARASEȘTE CAPITALA SAMBATA

După cum am anunțat, antrenorul Rapidului, Schaffer, părăsește țara pentru a se stabili în Italia.

Schaffer va pleca Sâmbătă și se va duce la Roma, unde a fost angajat de A. S. Roma.

COVACI II PLEACA DIN BELGIA

Se știe că internaționalul Covaci, dela F. C. Ploești, are un frate — Ștefan — care — în prezent — se află în Belgia, la Charleroi.

Aseară, „Kopek" n-ea informat că fratele lui se îndreaptă în țară și se va angaja la o grupare a cărei ofertă va fi mai avantajoasă.

TURNEU PASCAL LA „CIOCANUL"

De Paști, prima și a doua zi se va desfășura în Capitală, pe arena „Ciocanul", un turneu indigen la care vor participa Juventus, Macaby, F. C. Ploești și F. C. Craiova.

Programul va fi:

28 Aprilie
Macaby—F. C. Craiova.
Juventus—F. C. Ploești.

29 Aprilie
Invingătorii între ei.
Invinșii între ei.

Turul final
al campionatului Jugoslaviei începe la 2 Maiu
Participă 3 echipe din liga sârbă și trei din liga croată

Belgrad, 23. — Duminica viitoare se vor disputa ultimele etape din campionatul sârb și croat.

Cu aceasta va lua sfârșit penultimul act al campionatului, după care va începe turul final.

Pentru această fază finală se vor califica primele trei echipe din fiecare din cele două ligi, adică: Beogradsky, S. K. Iugoslavia, Voivodina sau Slavia (Sarajevo) din liga sârbă, și Gradjansky, H.A.S.K. și Haiduc din liga croată.

Aceste șase echipe vor juca între ele, după care se va stabili un clasament final.

Turneul va începe la 2 Mai, când se vor disputa următoarele matchuri (trase la sorți)

Split: Haiduc—Beogradsky.

Belgrad: S. K. Iugoslavia—H.A.S.K.

Au fost delegați arbitrii
matchurilor divizionare dela 5 Maiu

In ultima sa ședință, comisia centrală a arbitrilor a delegat arbitri pentru matchurile divizionare dela 5 Mai:

București: Rapid-Sp. Studențesc. arb. d. Teofil Moraru.

București: Unirea Tr.-Venus, arb d. Ionescu-Țope.

Galați: Gloria CFR-Juventus, arb. d. Bruckner.

Cluj: Victoria-Ripensia, arb. d. Mielu Petrescu.

Baia Mare: F. C. Carpați-AMEFA, arb. d. Mureșan.

Reșița: UDR-CAMT, arb. d. Costel Rădulescu.

SERIA I-a

Oradea: CAO-F. C. Ploești arb. d. Almășan.

Brăila: F. C Brăila-F. C. Craiova, arb. Picky Kroner.

Cernăuți: Dragoș Vodă-Mureșul arb. d. Alexandriu.

SERIA II-a

Lugoj: Vulturii CFR (Simeria), arb. d. Bârsan.

Petroșani: Jiul-Mica, arb. d. Mesaroș.

Arad: Gloria-Minerul, arb. d. I. Ceaureanu.

SERIA III

Sf. Gheorghe: Oltul-Stăruința. arb. d. Emil Kroner.

Oradea: Crișana-Olympia, arb. d. cpt. Bedeleanu.

Tg. Mureș: C. S. T. M.-Universitatea, arb. d. Petric.

SERIA IV

Buc.: Turda-Macaby (Chiș.), arb. d. Tănăsescu.

București: Macaby-Muncitorul. arb. Luncovici.

Tighina: Traian-Fr. Română, arb. d. maior Vladovici.

Ploești: Prahova DVA, arb. Georgescu.

Grecia - Jugoslavia și Grecia - Turcia
în Maiu sau Iunie cu revanșe în București

Athena, Aprilie. — Am scris la timp că federația elenă de football a început tratative cu federațiile de specialitate iugoslavă și turcă, pentru două întâlniri care să se dispute de Paști la Athena.

Așa se proectase la început: Grecia—Iugoslavia și Grecia—Turcia de Paști.

Dar, între timp, s'a văzut să nu este timp suficient pentru organizarea acestor întâlniri și s'a renunțat la datele pascale.

Prin noui adrese, federația elenă propune ca cele două matchuri să se dispute la date între începutul lui Mai și începutul lui Iunie.

In acelaș timp, a propus ca revanșele să aibe loc în cursul lunei August.

Anglia va juca la București
în luna Iunie iar România la Londra în Septembrie
Franța-România la Paris și București

Am anunțat la timp de tratativele pe care le-a dus la Londra d. V. V. Tilea cu Football Association, pentru un match România — Anglia, la Londra.

LA BUCUREȘTI IN LUNA IUNIE

Se știe că federația engleză a acceptat propunerea noastră și a acceptat deasemenea să trimită echipa națională la București, în cadrul unui turneu.

Aceste lucruri extrem de interesante au fost confirmate și d-lui Alfred Fulga, vice-președintele F.R.F.A.

Echipa Angliei va întreprinde un turneu în România, Grecia și Turcia, pe la sfârșitul lunii Iunie.

ȘI LA LONDRA...

In cadrul aceleiași convorbiri, d. Alfred Fulga a discutat și chestiunea revanșei.

Sir S. Rouss a răspuns vice-președintelui FRFA că Football Association este dispusă să acorde revanșa oricând vom voi noi.

D. Alfred Fulga a fixat principiul revanșa pentru luna Septembrie.

MATCHUL FRANȚA—ROMANIA

La înapoerea dela Londra, se va disputa la Paris matchul Franța-România.

Revanșa se dispută la București, în 1941.

BON

„UNIVERSUL SPORT" oferă cititorilor săi o reducere de 20 % din prețurile de intrare la

TEATRUL SAVOY

Duminică 28 Aprilie ora 10½ a. m. PRIMA ZI DE PAȘTI
MARE SPECTACOL de dimineață, cu
STROE - VASILACHE și NICOLAIDE
și un EXTRAORDINAR PROGRAM de MUSIC-HALL

Prezentați acest bon la agenția „SPERANȚA" cal. Victoriei 34 sau în dimineața spectacolului la cassa TEATRULUI SAVOY și veți obține un loc de orice categorie cu 20 % reducere din prețurile de intrare

B O X

Consideraţiuni

După campionatele naţionale de amatori

Jucătorii matchurilor au fost la înălţimea cererilor dar conducătorii disputelor au lăsat de dorit

După ce am insistat asupra capitolului participanţilor la campionatele României de amatori, consacrăm rândurile de faţă celor chemaţi să se pronunţe asupra unui match cum şi celora cărora li s'a încredinţat greaua misiune a conducerii luptelor.

Poate că, pentru unii, subiectul prezintă suficientă importanţă. In ce ne priveşte — şi credem că suntem în asentimentul tuturor sportivilor —chestiunea face parte din rândul acelora cari trebue să preocupe în cel mai înalt grad întrucât, ca şi boxeurii, oficialii unei reuniuni iau parte activă la desfăşurarea întâlnirilor.

JUDECATORI CORESPUNZATORI SITUAŢIEI

Vom spune dela început că toţi acei cari şi-au prestat serviciile în calitate de judecători ai matchurilor de campionat s'au achitat perfect de misiunea încredinţată, dând decizii conforme fizionomiei matchurilor şi intervenind ori de câte ori vreun boxeur făcea necesară o intervenţie.

Este adevărat că toate matchurile semi-finalelor şi finalelor au fost destul de clare din punctul de vedere al rezultatelor, dar noi nu uităm că, în alte ocazii, judecătorii au izbutit să dea decizii favorabile unor învinşi categoric. Hotărîrile ratate au avut epoca lor şi chiar campionatele regionale nu au scăpat de verdicte fanteziste. Este suficient să reamintim că Puiu Obăgilă îşi datoreşte titlul de campion al regiunei Bucegi, unei astfel de decizii care a nedreptăţit profund pe Gheorghe Cojocaru, spre a arăta că timpurile în cari judecătorii oficiali greşeau nu sunt prea îndepărtate.

Faptul că întrecerile pe ţară au fost scutite de hotărîri nedrepte este îmbucurător şi denotă că pregătirea oficialilor noştri a făcut apreciabile progrese.

Dacă şi pe viitor comportarea lor va fi aceiaşi, putem considera că problema judecătorilor oficiali a fost definitiv rezolvată.

CONDUCATORII MATCHURILOR NU AU CORESPUNS

Spre deosebire de judecători, conducătorii matchurilor nu au fost la înălţimea misiunii lor. Cu o singură excepţie făcută de cel mai bătrân promotor al boxului românesc, maestrul Petre Alexandrescu, ceilalţi conducători ai matchurilor de campionat naţional s'au comportat la fel de slab ca şi în precedentele lor apariţii pe ring.

Această comportare este explicabilă: cei mai mulţi dintre arbitri şi directorii noştri de luptă sunt departe de a se fi pus la punct cu regulamentul, consideră misiunea prea neînsemnată şi, pe deasupra, nu lasă ca bunul simţ să-şi spună cuvântul.

Astfel, am văzut conducători de luptă numărând cu glas tare secundele, în cazul unui knock down al unuia dintre adversari, când este de toată lumea ştiut că, în matchurile de amatori căderile la pământ nu se numără, ci se indică numai prin semne cu degetele celor două mâini.

Am mai remarcat apoi că, unul dintre directorii de luptă neştiind să aprecieze dacă doborîrea la pământ a unuia dintre combatanţi a survenit pe urma recepţionării unei lovituri a obligat pe cel care căzuse să-şi şteargă mănuşile înainte de a relua lupta.

Se recomandă această operaţie numai în cazul când căderea la pământ s'a produs în urma unei alunecări, a unei eschive a adversarului sau unui alt fapt care nu este în funcţie de lovitura adversarului. Altfel, directorii luptei, riscă să desavantajeze pe acela care lovise, împiedicându-l să reia cât mai neîntârziat contact cu adversarul încă sonat.

In asemenea cazuri se cere multă vigilenţă, atenţie şi urmărirea continuă a combatanţilor. Conducătorii de matchuri dela noi însă, nu dau cuvenita importanţă misiunei lor şi de aceia se produc o mulţime de iregularităţi.

INTERVENŢII INUTILE

Intervenţiile inoportune sunt deasemenea o mare plagă. Mai toţi conducătorii noştri de matchuri nu ştiu să facă diferenţa între un corp la corp regulamentar şi unul în contrazicere cu prevederile regulamentului. Din această cauză intervin foarte des fără să fie nevoie şi handicapează astfel pe boxeurii cari s'au iniţiat şi în lupta de aproape. In mod obişnuit sunt desavantajaţi acei combatanţi cari, dominaţi de alonja adversarilor trebuie să-şi caute refugiul în luptă corp-la-corp şi cari de foarte multe ori pierd în mod gratuit şansa de victorie.

AMATORII NU TREBUESC CONTROLAŢI

In fine, o altă intervenţie inoportună a conducătorilor de matchuri se produce la începutul fiecărei partide, când ei se cred datori să controleze mănuşile combatanţilor. Acest lucru este uzitat numai în matchurile profesioniste, considerându-se că amatorii, prin însăşi calificarea lor sunt oameni cari ştiu că pe ring corectitudinea şi cavalerismul trebuie să primeze.

Apoi, dece ar mai fi necesar să se controleze mănuşile când ele stau în văzul tuturor pe corzile ringului şi nu se ştie niciodată căruia dintre combatanţi îi va reveni o anumită pereche de mănuşi.

Deasemenea nu sunt necesare recomandările ce se fac înainte de matchurile profesioniste. Inscriindu-se într'o competiţiune oficială amatorul declară în scris că cunoaşte regulamentele astfel că este inutil să se prelungească toaleta premergătoare matchului cu o formalitate care nu-şi are locul.

Rândurile de mai sus nu au scopul unor incriminări, ci acela de îndreptare pentru cei cari având urechi, vor să audă.

Jenny Dumitrescu

Invinsul lui Toma Aurel

Jim Brady şi Johnny King vor disputa titlul Angliei la categoria cocoş

Peter Kane a fost exclus din competiţiune

British Boxing Board of Control a invitat pe mesagerii boxeurilor Jim Brady şi Johnny King să cadă de acord asupra datei la care s'ar putea organiza o întâlnire între cei doi combatanţi, întâlnire valabilă pentru titlul britanic la categoria cocoş titlu actualmente în posesia lui Johnny King.

Deciziunea Federaţiei engleze a însemnat o mare surpriză dat fiindcă recent, forul de dincolo de Mânecă recunoscuse pe Peter Kane, fost campion mondial la categoria muscă şi de curând trecut în rândul cocoşilor, drept competitor la acest titlu.

Se pare însă că, faptul că Peter Kane îşi face serviciul în aviaţia britanică şi nu are timp să-şi vadă de antrenament a determinat forul de specialitate să ia această decizie.

Ca încheiere vom reaminti că Jim Brady, unul dintre candidaţii la titlul Angliei nu este altul decât acelaş Brady pe cari Toma Aurel l-a învins acum doi ani, înainte de limită.

O punere la punct necesară

Lucian Popescu a acceptat matchul cu David, dar...

Arătam în numărul trecut al ziarului nostru ca reuniunea proectată la Braşov pentru data de 29 Aprilie nu se va mai ţine pentru motivul că Lucian Popescu nu a vrut să semneze contractul şi F. R. Box-ul nu a autorizat pe David să întâlnească pe campionul Europei.

Isvorul ştirei de mai sus este F. R. Box-ul, dar lucrurile nu stau chiar aşa cum ne-au fost expuse şi cum le-am expus noi.

Precizarea situaţiei se impune deci.

D. Ionel Popescu, managerul campionului continental, ne-a comunicat aseară următoarele:

„Pensionarul meu a fost de acord să se întâlnească cu David şi a acceptat bursa ce i s'a oferit, cu condiţia ca matchul să se dispute la greutatea de 59 kg. Deci, în asemenea condiţiuni nu putea fi vorba de punerea în joc a titlului.

— „Când am primit contractul spre semnare însă“, am găsit stipulat în el şi clauza: titlul în joc. Era deci ceva neregulat şi ca atare Lucian nu putea să semneze un contract vicios. De vreme ce se stabilise condiţia disputării matchului la 59 kg., noua clauză apărea ca ceva ridicol şi ca atare, procedeul lui Lucian a fost cel mai indicat de uzanţe“.

Limpede şi concis.

In ce priveşte hotărîrea Federaţiei de a nu autoriza pe David să înfrunte pe Lucian Popescu nu suntem de acord cu forul de specialitate. Cei doi practicanţi ai boxului sunt profesionişti şi F. R. Box-ul nu are dreptul să oprească pe vreunul din ei să-şi practice meseria, atâta timp cât această practică este corectă şi cavalerească.

UN FOST CAMPION: MORT DUPĂ MATCH

In cursul săptămânalei reuniuni organizate în arena circului Price din Barcelona, fostul campion amator Beay a susţinut ultimul său match.

Opus lui Claveri, el s'a bătut cu un formidabil curaj până în momentul când arbitrul a oprit lupta, considerându-l net inferior adversarului său.

Totuşi, gestul conducătorului luptei a fost tardiv şi îngrijitorii au fost obligaţi să ducă pe braţe, la vestiar, pe Beay. El şi-a dat duhul câteva ore mai târziu, în urma ruperii unui vas din regiunea craniană.

Gustav Roth

a învins pe Esser

Intr'un match de 10 reprize a 3 minute, disputat la Anvers, Gustav Roth, campionul Belgiei la categoria semi-grea şi fost în mai multe rânduri campion european şi mondial, s'a întâlnit cu Esser, campionul Olandei la aceiaşi categorie.

Intâlnirea s'a desfăşurat în nota de superioritate a belgianului, care şi-a martelat adversarul în mai multe reprize. Cu toată marea sa superioritate însă, Gustav Roth nu a izbutit nici de rândul acesta să termine înainte de limită.

Reamintim că fostul campion mondial, deşi are un palmares impresionant şi ca număr de matchuri şi din punctul de vedere al importanţei întâlnirilor, nu a reuşit decât de 3—4 ori să-şi scoată adversarii din luptă înainte de limită.

NOUII CAMPIONI AMATORI AI OLANDEI

Campionatele naţionale de amatori ale Olandei, disputate la Amsterdam, în regia forului de specialitate, au dat la iveală pe următorii deţinători de titluri:

Categoria muscă: *Lettery.*
Categoria cocoş: *Van Twight.*
Categoria pană: *Kryger.*
Categoria uşoară: *Van der Stam.*
Categoria semi-mijlocie: *Kruchten.*
Categoria mijlocie: *Dekker.*
Categoria semi-grea: *Kiks.*
Categoria grea: *de Roode.*

Trei din aceste opt titluri au fost câştigate fără luptă, campionii neavând adversari.

AL. BAKER

IŞI PUNE TITLUL IN JOC

Proaspătul campion al Belgiei la categoria mijlocie, Al. Baker, care a cucerit titlul învingând recent pe Anneet, fostul deţinător îşi va pune titlul în joc în ziua de 4 Mai, cu prilejul unei reuniuni ce se va desfăşura la Bruxelles.

Viitorul adversar al campionului Belgiei va fi Nestor Charlier.

Comunicat F.R.-Box

Se face cunoscut tuturor asociaţiilor că începând de astăzi, nici un maestru de box sau secund nu-şi va putea exercita atribuţiunea pe lângă acestea, dacă nu sunt posesorii unei diplome a F. R. BOX.

*

Se pune în vedere boxeurilor profesionişti că înainte de a face orice angajament, sunt obligaţi a cere în prealabil aprobarea F. R. BOX-ului. In caz contrariu, li se vor ridica licenţele.

M A R Ş

Programul comisiei de marş de pe lângă F. R. A.

Comisia de marş de pe lângă F. R. A. de sub preşedinţia d-lui Eugeniu Stoian, în ultima sa şedinţă a alcătuit programul de activitate pe anul în curs.

Din simpla cercetare este uşor de văzut că marşul va avea anul acesta o activitate din cele mai intense şi care are de scop propagarea cât mai mult a acestui sport în massele largi ale sportivilor noştri.

5 Mai — Circuitul bulevardului Buzdugan cca. 11 km. cu concursul soc. Leonida, secţia de marş.

19 Mai — Bucureşti-Popeştii Leordeni — km. 15 şi înapoi — Distanţa 22 km.

1 Iunie — Bucureşti-com. Mogoşoaia-Parc şi înapoi — Distanţa cca. 20 km. cu concursul soc. Fichet, secţia de marş.

16 Iunie — Marele circuit al Bucureştilor pe dist. de cca. 22 km. organizat de Stadiul Român şi cu concursul ziarului sportiv „Gazeta Sporturilor“.

30 Iunie — Probă rezervată numai uniorilor şi la care vor colabora toate grupările cu secţie de marş — Dist. cca. 6 km.

20—21 Iulie — Camp. naţ. de marş pe dist. de 5 km. 10 km. şi 1 oră — pt. seniori şi juniori.

24—25 August — Camp. naţ. de marş pe dist. de 20 km. Campionatele se vor ţine pe Stadionul A. N. E. F. în cadrul camp. naţionale de atletism.

15 Sept. — Clasica probă pe dist. de 60 km. Ploeşti-Bucureşti sau Giurgiu-Bucureşti. — Proba de închidere.

COMISIA DE MARŞ DIN FEDERAŢIA ROMÂNĂ DE ATLETISM PE ANUL 1940

Preşedinte: D. Eugeniu Stoian.

Membrii: D-nii căp. Sebastian Chiriţă, comisar I. Iorgulescu, Costel Fikomar, D. Albu, vice-preş Soc. Leonida, Valeriu Mitrea, cu propaganda marşului în provincie.

Secretar: Stelian Maltopol.

CROSS-COUNTRY

Marele cross străjeresc de la Călăraşi

Călăraşi.—Cea mai mare manifestaţie de acest gen s'a disputat Sâmbătă la Călăraşi, în cadrul manifestărilor sportive organizate de „Legiunea de străjeri Ialomiţa“, la care au participat toate stolurile din localitate.

Concursul s'a bucurat de un număr mare de concurenţi şi de o organizare impecabilă, care a înlăturat orice dificultate şi meritul este cu atât mai mare, prin faptul că străjerii au fost aceia, care au îndeplinit funcţiile de starteuri, comisari de parcurs şi sosire, cronometreuri etc., şi care au dat încă odată dovadă de ordinea şi disciplina lor.

Rezultatele tehnice.

Categ. şcolii primare fete, 250 m.

1) Balcan Felicia. 2) Baicu Constanţa. 3) Popa Bălaşa. 20 de concurente.

Categ. şcoli primare băeţi, 250 m.

1) Olteanu Tudor. Trandafir Ioan 3) Vlad Eugen. 30 de concurenţi.

Străjerele şi străjerii din cursul secundar au fost împărţiţi în trei categorii.

Categ. III 12—14 ani fete, 350 m.

1) Anton Lic. Industrial. 2) Marinescu Lic. Sf. Gheorghe. 3) Ene Lic. Sf. Gheorghe. 25 de concurente.

Categ. II 14—16 ani. Fete 500 m.

1) Buricescu Silvia Lic. Sf. Gheorghe. 2) Constantinescu Ana Lic. Industrial. 3) Arsene Maria Lic. Industrial. 30 de concurente.

Categ. I 16—18 ani Fete, 700 m.

1) Stănescu Lic. Industrial. 2) Chircă Lic. Industrial. 3) Solomon Lic. Sf. Gheorghe. 18 concurente.

Categ. III 12—14 ani. Băeţi 600 m.

1) R[illegible]u Stelian Lic. Comercial. 2) [illegible] Liviu Lic. Ştirbey Vodă. 3) [illegible] Victor Lic. Ştirbey V[illegible] concurenţi.

Ca[illegible] 14—16 ani, 900 m.

1) Posto[illegible] umitru Lic. Ştirbey Vodă. 2) Sjătaru Vasile Lic. Ştirbey Vodă. 3) Olteanu Gh. Lic. Comercial. 70 de concurenţi.

Categ. I Băeţi 16—18 ani, 1500 m.

Pănc[illegible]lescu Lic. Comercial. 2) Beioglu Lic. Comercial. 3) Iancu Lic. Ştirbey Vodă. 35 de concurenţi.

HAND-BALL

Dela Liga Muntenia

Următorii jucători sunt convocaţi pentru astăzi Joi 25 crt. ora 17 pe terenul Velodrom, pentru antrenament şi formarea definitivă a echipei Capitalei, care va face deplasarea la Brăila şi Galaţi.

Din gruparea C. F. R.: Drăgan E., Tudor Ion, Herold C., Boldiş, Theodorescu, Cârlig, Covaci.

Din gruparea V. S. C.: Popescu P., Steinitz, Gheorghiade, Dudu Riegler Andrieş.

Din gruparea B. T. V.: Filoti, Hann, Galter.

Din gruparea I. P. S. P. B.: Gică Petrescu. Bebe Tipărescu, Sibianu.

Sky

DOUĂZECI DE SCHIEURI VOR LUA PARTE LA CUPA BUCEGILOR

Eri s'au închis înscrierile pentru Cupa Bucegilor.

Competiţiunea de pe Valea Cerbului va strânge în acest an douăzeci din cei mai buni coborâtori din ţară.

Concursul se anunţă sub cele mai frumoase auspicii iar organizarea va fi la înălţimea cerinţelor.

Programul a fost astfel întocmit:

Duminică 28 Aprilie kilometrul lansat.

Luni 29 Aprilie Cupa Bucegilor.

VOLLEY BASKET-BALL

Prin ochiuri de plasă

Talentata jucătoare a Viforului Dacia, d-ra Silvia Badea, complet restabilită după accidentul suferit în toamnă, a reluat antrenamentele.

*

● „Victoria“ convoacă azi, 25 Aprilie a. c., orele 16, pe terenul A.N.E.F., [illegible]ile femenine şi masculine de volley şi basket.

ATLETISM

In com. Şerban Vodă

Victoria va avea un teren polisportiv

Iniţiativa aparţine d-lui colonel Polizu Micşuneşti primarul comunei

Lipsa de terenuri sportive cu amenajări complete a început să se simtă de multă vreme în Capitală.

Iniţiativele particulare — şi ar fi de dorit ca ele să fie cât mai dese — se pare că va ameliora în cea mai largă măsură acest important desiderat al sportului bucureştean ce ia proporţii pe zi ce trece.

Ieri ne-a parvenit o ştire din cele mai îmbucurătoare.

Este vorba de iniţiativa luată de d. col. Polizu-Micşuneşti primarul com. suburbane Şerban Vodă, un gospodar notoriu şi un sportiv desăvârşit, de a dona clubului polisportiv Victoria un vast teren aparţinând comunei şi care va fi amenajat după toate sistemele moderne ale terenurilor sportive.

Terenul va permite practicarea footbalului, a rugbyului, o pistă pentru atletism şi terenuri anexe pentru tennis, volley şi basket.

Interesează în deosebi pista de atletism care umple un mare gol în mişcarea atletică bucureşteană şi mai ales cel pentru rugby de care se simţea nevoie atât de mult.

In cursul zilei de azi o comisiune din sânul consiliului comunal în frunte cu d-nii col. Polizu Micşuneşti şi av. Marta Alexandru, vor purcede la delimitarea terenului care va fi pus în lucru imediat, astfel că până în toamnă el să fie pus la dispoziţia sportivilor.

Un triathlon naţional

D. ing. Radu Filitti membru în biroul F. R. A., după succesul pe care l-a cules prin donarea unei cupe la ski, intenţionează să institue un splendid trofeu la atletism, care ar urma să se dispute în cadrul unui concurs de triathlon.

Acest sistem de concursuri, cari actualmente la Paris se bucură de deosebită popularitate printre atleţi, la noi nu s'au mai disputat de multă vreme.

Triathlomul, fiul mai mic al pentathlomului şi... nepotul decathlomului, este cea mai serioasă pregătire în vederea probelor complete.

Ori un triathlon în programul atleţilor completi dela noi este binevenit.

Din cele câteva amănunte pe cari le avem, această primă întrecere ar urma să aibă loc într'un cadru de concurs naţional şi ar comporta o probă de sprint, o aruncare şi o săritură. Concursul este deschis tuturor categoriilor de atleţi, mai puţin începătorii.

In curând vom reveni cu amănunte complete asupra acestei iniţiative pe care o salutăm şi căreia îi întrevedem succesul de care se bucură pe alte piste din străinătate.

De pe pistă...

● Secţia de atletism a clubului „Victoria“ convoacă pentru azi, 26 Aprilie a. c., orele 16, pe terenul A.N.E.F. pe toţi atleţii săi pentru antrenament.

*

Congresul Federaţiei internaţionale de atletism se va întruni la Roma în Mai 1942.

*

S. S. Yarow, al doilea clasat la marathonul european dela Paris din 1938, a câştigat recent la Rinslip prima cursă pe 20 mille 32180. Yarow a triumfat asupra lui Mitchelle cu 1.500 m., parcurgând distanţa în 1 oră, 56 m., 47 s.

Concursul dela Rinslip a constituit o pregătire în vederea marathonului internaţional, care urmează să se organizeze la 15 Iunie la Windsor.

*

Intre 3—5 Iunie se vor desfăşura în Capitală concursurile naţionale străjereşti.

In cadrul acestui concurs care va strânge în Capitala ţării reprezentanţii a zece ţinuturi, se vor desfăşura şi probe de atletism.

Iată probele care se vor desfăşura cu prilejul acestei manifestaţiuni:

Străjeri:

80 m., săritura lungime, săritura înălţime, 6x80 m., aruncarea grenadei.

Străjere:

60 m., săritura lungime, mingea, praştie şi 6x60 m., ştafeta. Concursul se va desfăşura pe stadionul A.N.E.F.

LA 1 MAI

Cupa Traian Hanciu va deschide sezonul oficial atletic din Capitală

Sezonul atletic se va deschide în ziua de 1 Mai prin disputarea „Cupei Traian Hanciu“ care va fi regizată de polisportivul club Viforul Dacia.

Concursul se va desfăşura pe Stadionul ANEF şi va fi rezervat numai juniorilor, adică tinerilor născuţi în anul 1920 şi mai încoace.

PROGRAMUL CONCURSULUI

100 m.; 300 m.; 800 m.; 1500 m.; 3000 m.; greutate; disc; suliţă; înălţime; lungime; ştafetă 4×100 metri.

Clasamentul se va face după punctajul 5-3-1, iar cupa va reveni clubului care va totaliza cele mai multe puncte.

In ultima şedinţă a clubului organizator s'au întocmit ordinea probelor şi desemnarea oficialilor.

ORDINEA PROBELOR

Ora 8.30-9, primirea înscrierilor; ora 9.15, apelul oficialilor şi atleţilor; ora 9.30, 100 m. serii; ora 9.45, aruncarea greutăţii şi 3000 m. plat; ora 10.15, săritura în înălţime şi 100 m. finală; ora 10.30, aruncarea discului şi 800 m. plat; ora 10.50, 300 m. finală; ora 11, săritura în lungime; ora 11.15, aruncarea suliţei; ora 11.30, 1500 m. plat; ora 11.45, stafeta 4×100 m plat; ora 12, împărţirea premiilor.

JURIUL

Directorul reuniunii: Theodor Popovici.

Judecător arbitru: Cristian Teodorescu; starter: F. Calistrat.

Cronometrori: I. Baicu, C. Leoveanu, Ion Petrescu, Stoian, I. Răducanu, Paraschivescu; Comisari de sosire: Virgil Popescu, C. Beju, Gh. Necula; Comisari la aruncări: M. Pop, Guşacov, Soare, S. Nicolau; Comisari la sărituri: A. Lupan, Gh. Sort, Comănescu, Popescu Ulmu, Arbitri: M. Gh. O. Xenocrat şi N. Tacorian

SCRIMA

ŞTIRI

● Secţia de scrimă a grupării Venus convoacă toţi membrii pentru astăseară, la orele 19,30, la sediu.

C I C L I S M

A doua probă de fond-80 Km.

A doua zi de Paşti se va desfăşura „Handicapul Aurel Frize“

Numeroase premii va răsplăti pe concurenţi

A doua probă de fond a sezonului se va desfăşura Luni, 29 Aprilie (a doua zi de Paşti), în regia vechei grupări bucureştene Velo-Club-Român. Proba se va disputa sub formă de handicap şi este deschisă alergătorilor din toate categoriile licenţiaţi ai F. R. C.-ului pe anul 1940.

Cursa este denumită „Handicapul Aurel Frize“, în memoria regretatului alergător A. Frize.

CATEVA PUNCTE DIN REGULAMENT

„Handicapul Aurel Frize“ se va desfăşura pe o distanţă de cca. 80 km., pe următorul traseu:

Plecare: Bd. Ferdinand-comuna Pantelimon-comunele Gălbinaşi, Satu Nou-Vasilaţi-Budeşti-şos. Olteniţa-Velodrom-Sosire.

Alergătorii sunt obligaţi a se prezenta la startul probei în costumul sportiv reglementar cu ghidoanele buşonate, şi cu cel puţin o frână în bună stare de funcţionare.

Adunarea concurenţilor se va face între orele 8—8.45 în B-dul Ferdinand, în care timp vor semna foile de control şi vor primi numerile.

Plecarea se va da sub formă de handicap: la ora 9 categoria începători, categoria III-a 9.3, categoria II-a 9.5 iar categoria I-a la ora 9 şi 8 minute.

Controlul se va închide la 22 minute dela primul sosit. Proba va avea un singur clasament.

NUMEROASE PREMII. — INSCRIERILE SE INCHID MAINE SEARA

Pentru a da un stimulent în plus şi pentru a răsplăti eforturile depuse de concurenţi, atât gruparea organizatoare cât şi mai mulţi susţinători ai sportului cu pedale va oferi mai multe premii celor cari au terminat proba în timpului reglementar.

Premiile se vor decerna după cum urmează:

CLASAMENTUL GENERAL

Premiul I-iu lei 400, II-lea lei 300, III-lea 200, IV-lea lei 100.

PREMII PE CATEGORII

1) Primului începător în clasament lei 200 oferiţi de d. Gh. Morăruş.

2) O roată completă oferită de d. Herescu la categoria III-a prin tragere la sorţi.

3) Lei 200 oferiţi de d. Costel Drugeanu primului din cat. II-a.

4) Lei 100 oferiţi de N. Geo primului dela categoria III-a.

5) Lei 200 oferiţi de d. Iacobescu.

6) O cravată oferită de d. I. Julgaru.

Inscrierile însoţite de taxa de lei 20 de alergător se primesc până mâine seară la d. George Iliescu (Mag. Mondial Sport), din Bul. Basarab No. 26, până la orele 20.

Variantă pe aceeaş temă: programul pe 1940

A doua zi de Paşti se va desfăşura în regia bătrânei formaţii „Velo-Clubul-Român“, „handicapul Aurel Frize“. Cursa are menirea să comemoreze figura unui excelent ciclist dispărut din cursele cicliste cât şi din cursa vieţii. Alergarea, — pe care unii persifleni o denumesc parastas, are un sens al ei, pios, — şi o apreciem.

Dar, o cursă de 70-80 km. nu înseamnă un examen prea greu, fie el desfăşurat şi sub formă de handicap, aşa că mulţi alergători vor prefera, dacă vremea va fi prielnică, să facă o deplasare mai lungă de câteva sute de kilometri. — Nu vrem să aducem o învinuire grupării organizatoare ci numai să-i sugerăm ideia lungirii parcursului, fie împingând-o până la Olteniţa, fie trecând din Budeşti spre Radovanu, Hotarele — cu eşirea în Şos. Giurgiului. Această sugestie, desigur, n'are pretenţia unei obligativităţi.

*

Aşa dar de 23 Aprilie, Sf. Gheorghe, n'am avut nici un fel de cursă, iar cu 48 ore mai de vreme nu ştiam cum s'o scoatem la capăt: oficiali, public, alergători, presă, căci erau nu mai puţin de 4 întreceri programate în aceeaş dimineaţă. Nu-i aşa că-i inexplicabilă, ilară chiar această disproporţie. Intr'o zi patru curse şi după două zile, niciuna. Şi aci au avut cuvântul cei care au alcătuit programul. Iar cuvântul domniilor lor a fost, — se vede prea clar — greşit.

Numai că o serie de aşi şi tineri aspiranţi la glorie n'au vrut să aibe relache de Sf. Gheorghe şi au alergat, antrenându-se, de mama focului, sub supravegherea nici oficială, necum... oficioasă, ci pur şi simplu particulară a ex-campionului de iuţeală Mişu Antonescu. Numai că asta nu-i suficient pentru propaganda unui sport şi mai ales când după atâta amar de vreme au fost zile frumoase.

*

Mai mult, de 1 Maiu nu-i anunţată nici o probă, iar de ceeace va fi de Duminica Tomii, deasemeni nu se ştie nimic. Păi, domnilor care ocârmuiţi destinele pedalei, şi onorate formaţiuni, cu un asemenea sezon nesigur, cu înjghebări, de azi pe mâine, şi alea, sub nivelul cerut, nu ne putem pregăti pentru Balcaniadă — dacă se va desfăşura, — iar la Cursa Restauraţiei vom vedea înşi capitulând după câteva zeci de kilometri, pentru că aşa au fost învăţaţi: cu curse mici, fără a mai vorbi de media orară, încă un mare semn de întrebare la noi.

Dar, aci, vina o are şi regretabila discordie care s'a cuibărit în rândurile celor care diriguesc ciclismul. Insă despre asta altădată.

— **em. i.** —

Reuniunea din 29 Aprilie 1940

Program

Federaţia Română de Ciclism organizează în ziua de Luni 29 Aprilie 1940 o reuniune pe Velodromul din şos. Olteniţei cu următorul program:

1. — *Cursă de viteză* pentru alergătorii de cat. I-a şi II-a, în vederea selecţionării pentru Balcaniadă.

2. — *30 ture cat. I-a, II-a şi III-a, cu sprint la fiecare 3 ture.*

3. — *Cursă americană, 20 ture,* pentru cat. I-a şi II-a.

4. — *Probă de eliminare,* pentru începători şi cat. III-a.

Premii. — Primii 3 clasaţi din fiecare probă vor primi câte o diplomă.

Reuniunea începe la ora 16.

Inscrierile, fără taxă se primesc până în ziua de **Sâmbătă 27 Aprilie** ora 12, la **sediul F. R. C.**, din calea Victoriei 29 **etaj 3.**

Se atrage atenţia alergătorilor că nu au voie să alerge pe Velodrom cu fluturi la bicicletă. Costumul grupării este obligator. Alergătorii trebuie să aibă asupra lor licenţa pe anul în curs.

O reuniune şi la 1 Maiu 1940

Program

Federaţia Română de Ciclism organizează în ziua de Miercuri 1 Mai, o reuniune pe velodromul din şos. Olteniţei cu următorul program:

1. **Match omnium cat. I-a şi II-a,** în vederea selecţionării pentru Balcaniadă:
   a) Viteză,
   b) Contra cronometrului un tur,
   c) 10 ture cu adiţiune de puncte la fiecare 2 ture.
2. **Viteză cat. III-a.**
3. **15 ture, cat. II-a şi III-a,** cu sprint la fiecare 3 ture.
4. **10 ture, începători,** cu sprint la fiecare 2 ture.

Premii. Primii trei clasaţi din fiecare probă vor primi câte o diplomă.

Reuniunea începe la orele 16.

Inscrierile, fără taxă, se primesc până în ziua de Sâmbătă 27 Aprilie 1940 orele 12, la sediul F. R. C. din Calea Victoriei 19 etajul 3.

*

In ziua de **5 Mai 1940** organizează gruparea A. C. S. A. o cursă de fond pe distanţa Bucureşti-Giurgiu-Bucureşti, pe echipe.

*

In ziua de **10 Mai 1940** organizează gruparea A. S. P. I. M. o reuniune pe velodromul din şos. Olteniţei

*

Toţi alergătorii sunt obligaţi să-şi ridice licenţele dela F. R. C. Cei ce nu se supun acestei dispoziţiuni nu vor putea participa la curse.

Roţi şi pedale

● **Se cade subliniat gestul făcut de d. Herescu — mecanicul oficial al „Turului României“ care la cursa de Luni 29 Aprilie — Handicapul „Aurel Frize“ — va oferi o roată completă, ca răsplată pentru eforturile depuse, la categoria III-a prin tragere la sorţi!**

PAGINA HIPISMULUI

Reuniunile pascale — Alergările de galop

BANEASA; ZIUA 5-a, Luni 29 Aprilie 1940

— I N S C R I E R I —

S'au publicat handicapurile

Pr. DRAC — H'cap — Vânzare
20.000 lei — 1600 metri

Alice	67
Ali Baba	66½
Rubin	64½
Ticu	62½
Menelik	61
Furtuna	60½
Vigo	60½
Li	58
Cin'te ține	54½
Talalka	54
Molda	53½
Puișor	48
Garoafa II	46
Micșunea	46
Zefir	45½
May Day	45
Băiețel	41½
Beauty	46½
Campanella	40
Dux	40

Premiul SATRAP — W.-H'cap
30.000 lei — 1500 metri
(2 reprize)

Ali Baba	77
Nae	77
Très Pratique	75
Roy	74½
Frunză	73½
Smaranda	73
Smeu	72
Blank	71½
Menelik	71
Vigo	71
Estoc	70
Agitatoie	69½
Olaf	69½
Pénitence	68½
Li	68
Farmec	67
Malnoue	66½
Cin'te ține	64½
Lăncier	64½
Lecaude	64½
Molda	64
Principessa	64
Rada III	62
Voicuța	61½
Luțica	61
Caiafa	60½
Gloria	59½
Barcău	59½
Băbuca	59½
Maffia	59
Orette	58½
Puișor	58
Tuguilă	57
Lizica	56½
Garoafa II	56
May Day	55½
Odihna	55
Liliy	54
Stamba	52½
Naum	52
Bucuria mea	50½
Beauty	50
Jagodka	49
Florence	48½
Campanella	47
Dux	45
Arosa	45

Premiul FLAMURA
40.000 lei — 1700 metri

Favorita II	50½
Rada III	49½
Marcella	61½
Betty	49½
Blue Girl	51½
Olanita	49
Doinița	62½
Bilitis	53½
Malnoue	49
Frunză	59½

Premiul TARZAN
50.000 lei — 1800 metri

Li Mare	57
Dark Kopi	57
Monfaucon	57
Badar	57
Bien Aller	59½
Betty	53
Blue Girl	55½
Olanita	53
Barius	54½
Pénitence	55½
Malnoue	53
Tour de Vis	57

Premiul FULGER
50.000 lei — 1100 metri

Li Mare	50
Miami	48½
Răzvrătit	57
Favorita II	50½
Walhalla	48½
Bold Topsy	48½
Betty	48½
Brânceni	57
Stop	59
Glumeț	57
Sukoro	57
May Day	48½
Mazepa	57
Tricolor	57
Nae	57

Alergările de trap

Băneasa Trap Ziua 40-a, Duminică 28 Aprilie 1940

— PROGRAM DEFINITIV —

Premiul TECUCI
Condiție (1/2) — 15.000 lei

2100 Domnia
2140 Primăvara
2160 Bistricioara
2160 Bistricioara, Carol Hanover, Iarba
2180 Amy Scotland, Clifford Hanover
2220 Dexter Hanover

Premiul BANEASA TRAP
Record — 220000 lei
Seria I
două reprize de calificare

1700 Aluniș, Taina
1720 Handicap, Gaby M.
1760 Ninon, Petruș, Pandur, Josedale Margot, Trixie, Szeged
1800 Roland D.

Premiul GRIJA
Condiție (1/2) — 18.000 lei

1700 Falada, Odessa, Chiquitta, Dvalin, Chilipir
1720 Aurica, A 1, Garofița, Atlantida
1740 Arama
1760 Străjer, Vatel
1780 Turul T

Premiul BANEASA TRAP
Record 220000 lei
Seria II
două reprize de calificare

1690 Santuța, Tătăran, Floare, Avion
1710 Birlic, Joly
1730 Elly, Isabela, Kamaa, Pleava, Ben Hur, Talaz
1750 Iubita
1770 Winsome Josedale, Levente, Little Orphan, Gruia, Kanada
1810 Gondolat II, Joppa Hanover

Premiul GITHA
Handicap — 21.000 lei

2100 Tutun
2120 Katy Caid
2140 Winsome Josedale, Kundry, Havan, Ninon.
2160 Pandur
2180 Gruia, Gondolat II

Premiul GUADARRAMA
Handicap — 15.000 lei

1700 Geisha, Peter Worthy
1720 Cartușel, Domnica, Busuioc
1740 Brad, Eggy, Zenit
1760 Centaur, Giuditta, Hercegno, Bruma II, Zvon, Sorvaneț
1780 Elly, King Worthy, Rota, Nataşa, Vuet
1800 Uța, Anny Worthy, Jarvis

Premiul GENEVA
Handicap — 15.000 lei

2100 Zgomot, A 1, Pan Worthy
2120 General Worthy, Giovinezza II, Lugoj
2140 Dor de Ducă, Elena, Tais, Helen Halpin
2160 Hollo, Cavaler, Răsura, Paj Axtell
2200 Aluniș

Alergările de trap

Băneasa-Trap; Ziua 39-a Sâmbătă 27 Aprilie 1940

— PROGRAM DEFINITIV —

Premiul GOTHA
Condiție (1/2) — 15.000 lei

2100 Domnia
2120 Isvor T.
2140 Bistricioara, Iarba
2180 Amy Scotland, Clifford Hanover
2200 Zeta, Birlic

Premiul TUTOVA
Condiție (1/10) — 15.000 lei

1720 Winsome Josedale
1740 Ghid, Bruma II, Va-ta, Iubita, Nataşa
1760 Little Orphan

Premiul GESHARA
Performanță — 13.000 lei

2120 Lilia, Speranța
2140 A 1
2160 Vrăjitor, Cina
2180 Tais, Allah, Ialpug
2200 Clifford Hanover
2220 Bandit II
2240 Dexter Hanover

Premiul DUDESTI
Condiție (1/1) — 13.000 lei

1700 Falada, Miss Texas, Havaiana, Lora, Făt Frumos II, Darling Worthy, Porunca, Lucky Boy
1720 Halal, Hotin, Mișu
1740 Chiabur
1760 Chiot, Vardar, Dvalin
1780 Pilot, Garda, Cobza, Leac, Sever
1940 Habar

Premiul GUSTAV
Record — 15.000 lei

1720 Domnica, Durdulia
1740 Cartusel, Santuta, Zenit Movila, Sorvaneț, Peter Gordon
1760 Giuditta, Handicap, Zetta, Bruma II, Gaby M., Birlic, Sonia Worthy, Nataşa, Dolly Worthy, Aluniș

Premiul GUARDIAN TRUST
Record — 18.000 lei

2120 Jarvis, Eftin
2140 Blondella, Nation
2160 Winsome Josedale, Kundry, Ben Hur, Ninon, Havana, Dorka
2200 Gruia

Premiul GRIVIȚA
Handicap — 18.000 lei

1700 Torent, Hercegnő
1720 Valențio, Anny Worthy, Sam Worthy, Blondella
1740 Champion, Katy Caid, Tutun
1760 Ghid, Ninon
1780 Pandur
1800 Gruia, Gondolat II

Premiul GOVORA
Handicap — 15.000 lei

2100 Zgomot
2120 Oborean
2140 Hollo, Tava, Peter Worthy, Pinkerton, Eol, Paj Axtell
2160 Jack
2180 Aluniș
2200 Bruma II
2220 King Worthy

Premiul GORGOTA
Handicap — 15.000 lei

1700 Primăvara
1720 Zalud, Fudul, Domnitor, Pan Worthy
1740 Hispano, Zgomot, Dor de Ducă, General Worthy, Giovinezza II, Lugoj
1760 Draga Mea, Grozava, Elena, Tais
1780 Busuioc, Peter Worthy, Tătăran, Eol
1800 Zefirit, Aluniș

Dela plecare la sosire

IN FORMA: Corso, Lecaude, Niculae, Baiihoo, Gavroche, Mazeppa și Tuguilă

● *LECAUDE ținut în bună poziție de E. Gill a reușit o prețioasă victorie. Nu trebuie neglijat faptul că dădea cailor cari s'au plasat până la 14 kilograme.*

● *LILY a fost de nerecunoscut față de precedentele-i alergări. Cum pare în mare progres își va găsi alergarea cât de curând.*

● *GIUDITTA avea o greutate de pană. N us'a putut însă plasa decât a treia întrucât a întâlnit adversari în maximum de formă.*

● *BOLD TOPSY era împovărată. Se explică deci că nu a figurat.*

● *NICULAE a progresat mult față de anul trecut. Va deveni un element util.*

● *ETELKOZ a avut nenorocul să întâlnească un adversar mult schimbat în bine. A fugit bine.*

● *LUȚICA este în afara oricărei condiții.*

● *BADAR este un cal de viitor. A dovedit mult curaj la luptă și în plus a arătat certe aptitudini pentru distanță.*

● *DARK KOPI nu ar fi pierdut cu alt călăreț. Ionescu mai mult l-a stânjenit din acțiune.*

● *MACIEȘ a mers mulțumitor.*

● *ALIC pare în declin față de anul trecut. Faptul că s'a arătat inferioară de 4 kilograme lui Măcieș este concludent.*

● *BALIHOO a fost de nerecunoscut. Este în mare progres. Iapă ușor de încălecat, este favorizată în cursele de băeți de grajd.*

● *VOICUȚA nu putea face mai mult. A avut nenorocul să întâlnească o adversară mult schimbată în bine.*

● *TUGUILA pare în ușor progres. Merită să fie urmărit.*

● *CORSAR s'a comportat nesperat de bine. Faptul că a întrecut pe Don Basil pe 1800 de metri nu trebue trecut cu vederea. Surul a arătat Miercuri că este posesorul unei bune condițiuni și că a rămas valorosul element de anul trecut.*

● *DON BASIL nu este încă gata. Roibul mai are nevoe de un bun galop pentru a-și regăsi valoarea bună.*

● *ȘOIM în compania premiului Belote era surclasat. Faptul că a terminat aproape constitue o excelentă notă pentru roib care actualmente este mai ine ca oricând.*

● *GAVROCHE se află în mare progres. Cu origina pe care o are este probabil să facă carieră frumoasă.*

● *GORICA este încă verde. Mai are mult de profitat. Suntem convinși că roibul este mult mai bun decât a arătat până acum.*

● *BURGOS este departe de o valoare acceptabilă. Este cu câteva kilograme sub ce era anul trecut.*

● *CAMANELA reprezintă o iapă modestă. Nu are nimic comun cu Ciuvică.*

● *MAZEPPA a rămas acelaș nedesmințit specialist al liniei drepte. Se află în bună condiție.*

● *TRICOLOR a avut un frumos sfârșit de cursă. Dacă ar fi intervenit mai de vreme, poate să rezultatul ar fi fost altul. In orice caz, reținem felul cum a alergat.*

● *CIOCARLAN nu este încă la punct. Aceasta este explicațiunea faptului că n'a contat în cursă.*

● *SUKORO se află și el în aceiași categorie. Are mult de profitat în condiție.*

INFORMAȚII

ERI LA BANEASA-TRAP

■ LA EVENT s'au plătit cotele :

TRIBUNA :
Vatel—Champion Junior 41.
Alah—Pandur 1205.
Hotin-Santuța 43.
Ben Hur—Handicap 2181.

PELUZA :
Vatel—Champion Junior 40.
Allah—Pandur 414.
Hotin—Santuța 67.
Ben Hur-Handicap 3400.

● **JOCUL AUSTRIAC** care s'a ridicat la suma de 78.944 lei s'a închis, după victoria lenei Comtesse Worthy din premiul Gazel.

A. SZABO a fost amendat cu 300 lei pentrucă a maltratat pe Cimbric înaintea disputării premiului Gazel.

AU FOST DISTANȚAȚI :
Chiquita, în premiul Gura Ocniței, dela locul III pentru mers neregulat.
Brad, în premiul Grozești pentru galopuri repetate.
Lugoș, în premiul Gura Văii pentru galop la sosire.
Tutun, în premiul Fuschia, pentru mers neregulat.
Darling Worthy și *Miss Texas* pentru galop la sosire în premiul Ghimpați.
Falada, în aceeași alergare, pentru galopuri repetate.
Isvor T., dela locul al doilea în premiul Gordânia pentru galop la sosire.
Bafta în aceeaș alergare pentru galopuri repetate.
Domnia în premiul Gazel pentru acelaș motiv.
Hollo dela locul al cincilea în premiul Giurgiu fiindcă a galopat la sosire.

● AU FOST OPRITI :
Oborean în parcursul premiului Graal.
Olga în parcursul premiului Gordânia.
Falada în parcursul premiului Ghimpați.

■ ȘI-AU AMELIORAT recordul carierei :
Nineta cu 3 zecimi de secundă: a marcat 1.41,9.
Allah cu 1,7 secundă: noul record 1.35,8.
Hotin cu 3.3 secunde: a marcat 1.45,1.
Leac cu 2.2 secunde: a reușit 1,44.5.
Vardar cu 1.4 secundă; a parcurs kilometrul în 1.48
Dreapta cu 1.7 secundă: actualul record 1.41.5.
Tara cu 1,6 secundă: a reușit 1,35.9.
Union cu o secundă: recordul nou 1. 0,6.

● ȘI-AU FIXAT primul record în carieră :
Făt frumos II la 1.55 7.
Comtesse Worthy la 1.41.2.

● AU FOST retrași cu învoirea comisarilor :
Chiabur din premiul Ghimpați.
Năluca din premiul Gazel.

● CU DECISION vor fi bătute următoarele iepe :
Espana de 3 ani din Centurion Mo'odoi și Electra proprietatea d-ui I. Ciolac. *Rosalinde, Guardian Girl* și *Rugina*, proprietatea d-lui G. Ciolac. *Margaret T* și *Jeannine Worthy*, proprietatea contesei Benckendorff. *Rezi* și *Bafta*, proprietatea d-lui A. Paul.

● FRANZI H. a născut un armăsar din Aspern, iar CHOP SUEY o iapă tot din Aspern. Ambele puliere aparțin herghelieai Radea Alexeni.

● TANAGRA a fost bătut cu Flying, iar PRIMROSE cu Bravo.

IERI LA BANEASA TRAP — **PAGINA HIPISMULUI**

Pandur a câștigat pr. Fuschia

Promițătorul debut al lui Levente.—Reintrarea victorioasă a lui Campion junior.—Ben Hur s'a comportat peste așteptări.—Surprize de mutual

Timpul frumos și 'n special programul au atras o numeroasă asistență eri la Băneasa Trap. Drept este că și calitatea programului servit a fost impecabilă.

Varietatea probelor, marele număr al concurenților — au fugit 78 de cai — și dârzenia cu care au fost disputate unele alergări au imprimat programului o mare doză de atracție.

Pe marginea rezultatelor este de semnalat observațiunea c ăoutsiderii au avut o zi bună, la mutual și event înregistrându-se câteva cote mari. Astfel combinația Ben Hur — Handicap a raportat 2181 pentru 10.

Câteva rezultate merită o deosebită atențiune de oarece furnizează prețioiase concluziuni.

MERITUOASA VICTORIE A LUI PANDUR

Proba capitală a zilei a fost premiul Fuschia, disputat de o seamă de valoroși alergători printre cari derbyștii Pandur și Petruș, Winsone Josedale, Tutun și Levente care a debutat la noi cu această ocaziune.

Rezultatul a însumat o surpriză și o revelație. A câștigat Pandur. Despre roib întotdeauna am avut o foarte bună părere, nu l-am crezut însă capabil să învingă la egal pe Petruș și să dea 20 m. iepei Winsone Josedale. Victoria de eri a fost un examen definitiv pentru roib și l-a promovat în rândurile veneților trapului nostru.

In legătură cu premiul Faschia este cazul să mai relevăm frumoasa cursă a lui Levente. Armăsarul maghiar s'a comportat în cal de clasă. Desigur că și la noi va face o carieră egal de onorabilă ca în Ungaria. Winsone Josedale reintră.

Din partea ei sunt de comptat progrese.

BEN HUR A CONCURAT PESTE AȘTEPTARI

Un alt câștigător care s'a relevat eri este desigur Ben Hur. Surul a marcat una din cele mai bune comportări din anul curent. In acest sens faptul că a dispus de Jarnis dându-i 20 de metri este concludent. Și recordul pe care l-a stabilit — 1. 28. 3 — este o bună recomandație pentru el. A impresionat în deosebi sfârșitul lui de cursă. Surul este caracterizat prin toate atributele bunului trăpaș. Egal de bine dotat pentru toate distanțele, corect și foarte bun luptător.

REINTRAREA LUI ȘAMPION JUNIOR

Ne-a mai plăcut și Champion junior. Armăsarul d-lor Ionescu și-a făcut o frumoasă reintrare în premiul Grozești dispunând de Florita căreia i-a dat 40 de metri și 'marcând 1. 30. 1. Cum este refăcut, n'ar fi exclus ca 'n curând să-și regăsească plenitudinea mijloacelor.

ALTE REZULTATE

Din rândurile trei anilor s'a remarcat în deosebi Allah. Pensionarul lui Ghinea deși a sărit și a câștigat ușor a reușit 1. 35, 8 pe 2100 de metri. Este unul din bunii cai ai generației tinere.

Vatel s'a plimbat în premiul Gura Ocniței, dovedind frumoase calități.

Hotin în premiul Ghimpați a dovedit că știe să meargă. Cal verde, mai are mult de progresat.

Dintre vârstnici s'a relevat Handicap care actualmente deține plenitudinea mijloacelor.

Santuța și ea a realizat o frumoasă figură.

In fine Comtesse Worthy și-a găsit cursa, fără să arate mare lucru însă.

Franț este pentru puțin timp în fruntea PREMIULUI GURA OCNITEI căci este depășit de Nineta și Vatel, care merg în această ordine până la linia dreaptă unde armăsarul atacă și câștigă ușor.

In PREMIUL GROZEȘTI Carol Hanover conduce până în primul ocol unde galopând este depășită de Florita. Aceasta conduce până în ultimul ocol unde se stinge, permițând lui Campion junior să repurteze o victorie facială.

D. DOBRESCU
Conducătorul lui Pandur

Pan Worthy urmat de Giovinezza II conduc în PREMIUL GURA VAII până pe partea opusă tribunelor unde cea de a doua galopează. Pan Worthy galopează și este întrecut de Allah, care câștigă ușor, iar pe linia dreaptă și de Giovinezza II. Al patrulea Eol, care la un moment dat apăruse printre cei din frunte.

Winsome Josedale este în cap în PREMIUL FUSCHIA urmată de aproape de Levente. Pe linia dreaptă are loc o luptă aprigă între Levente, Pandur și Petruș, Winsome Josedale rămânând pe planul al doilea. Victoria revine de puțin lui Pandur, care a terminat tare.

Profitând de greșelile celorlalți adversari Hotin conduce în PREMIUL GHIMPAȚI din plecare la sosire. Plasele le ocupă prin distanțarea iepelor Darling Worthy și Miss Texas, Leac și Vardar.

Olga conduce în PREMIUL GORDANI până la a doua trecere prin fața tribunelor unde trece în frunte Isvor T. urmat de Bistricioara. Pe linia dreaptă atacă Steluța, venită de departe, care câștigă. Isvor T. sare pe potou a doua plasându-se Rozina înaintea iepei Bistricioara.

Luând o plecare bună Comtesse Worthy conduce pe tot parcursul PREMIULUI GAZEL cu mare avans. Locurile următoare le ocupă Dreapta și Tara.

Amy Scotland conduce în PREMIUL GIURGIU până pe partea opusă tribunelor unde este depășită de Jarvis. Pe linia dreaptă atacă Ben Hur care reușește să dispună de Jarvis.

Cartușel se menține în fruntea PREMIULUI GRAAL până în ultimul ocol unde cedează. In frunte trece Giuditta și Hercegna, cari pe linia dreaptă sunt puse de acord de Handicap.

Rezultatele technice

307. Premiul GURA OCNIȚEI — Condiție (1/1)
(15,16) 10000, 3000 lei

282	VATEL	1	1780	2.52[3]	1.37[1]	Pavlic	12	15
300	Nineta	2	1720	54[2]	41[3]	Crotenc	44	23
272	Franț		1720	3.11[7]	52[3]	Dobrescu	260	391
272	Chiquita		1740	04[7]	46[7]	Grunwald	57	40[1]

[1]) dist. loc III pt. mers neregulat
*) Nu primește premiul, terminând la mai mult ca 15 secunde de câștigător

Vatel (Adonis și Iris) aparține grajdului Pigmey și este antrenat de M. Pavlic

Primă lei 1000 d-lui P. Lazăr, crescătorul armăsarului Vatel

Cotele: Tribună 12; 10, 10; Peluză: 15; 10, 10:10 lei

308. Premiul GROZEȘTI — Condiție
(15.42) 10000, 3000, 1200 lei

769	CHAMPION JUN.	1	1780	2.41[4]	1.30[7]	Gram	27	35
305	Florita	2	1740	42[1]	33[2]	Drăgotescu	27	26
279	Carol Hanover	3	1720	42[3]	34[4]	Grunwald	23	19
292	Brad		1760	—	—	Fischer	138	159[1]

[1]) dist. pt. galopuri repetate

CHAMPION JUNIOR (Champion și Kinokőnigin) aparține d-nei E. Ionescu și este antrenat de Gh. Ionescu

Primă lei 1000 d-lor N. și Gh. Ionescu, cresc. arm. Champion jun.

Cotele: Tribună: 27; 13, 11 Peluză: 35; 14, 11:10 lei

Event: Tribună: 41; Peluză: 40:10 lei

309. Premiul GURA VĂII — Handicap
(16,08) 10000, 3000, 1200, 800 lei

248	ALLAH	1	2120	3.23[2]	1.35[1]	Ghinea	27	26
305	Giovinezza II	2	2120	24[3]	33[6]	Podoleacov	41	27
305	Pan Worthy	3	2120	25[2]	36[3]	Borisiac	169	151
296	Eol	4	2120	25[3]	34[2]	Dobrescu	58	75
305	Dor de Ducă		2140	26	36[2]	Slobozenco	83	90
293	Elena		2160	26[1]	35[4]	Brânzea	—	—
307	Zgomot		2100	20[5]	38[2]	Gaidaev	77	175
306	Aluniș		2220	32[3]	35[6]	Fischer	129	127
306	Primăvara		2100	30[6]	43[1]	Lucan	798	1397
296	Lugoj		2140	24[4]	36	Tassopol	14	151[1]

[1]) dist. loc V pt. galop la sosire

ALLAH (Fidelity și Almos) aparține d-lui Gen. G. Marinescu și este antrenat de Gh. Ghinea

Cotele: Tribună: 27; 16, 14, 29; Peluză: 26; 18, 15, 27:10 lei

310. Premiul FUSCHIA — Record
(16,36) 12000, 3700, 1500, 800 lei

298	PANDUR	1	1740	2.30[3]	1.26[7]	Dobrescu	121	163
—	Levente	2	1720	30[5]	27[7]	Bordei	101	43
859	Wins. Josedale	3	1720	31[3]	28	Cerkasoff	27	25
302	Katy Caid	4	1720	31[6]	28[1]	Corol	413	654
298	Valențio		1700	37[2]	32[5]	Crainic	182	124
302	Tutun		1520	36[6]	31[2]	Slobozenco	398	720[1]

[1]) dist. loc VI pt. mers neregulat

PANDUR (Wapiti și Jar Ptița) aparține Grajdului Carmen Volo și este antrenat de D. Dobrescu

Primă lei 1200 d-lui Maior P. Petrovici, cresc. armăsarului Pandur

Cotele: Tribună: 121; 33, 51; Peluză: 163; 68, 25:10 lei

Event: Tribună: 1205; Peluză: 414:10 lei

311. Premiul GHIMPAȚI — Condiție (1/1)
(17,01) 9000, 2300, 1000, 700 lei

290	HOTIN	1	1620	2.50[2]	1.45[1]	V. A-sky	13	21
290	Leac	2	1720	59[5]	44[5]	Slobozenco	243	450
245	Vardar	3	1680	3.01[3]	43	Pavlic	60	39
290	Făt Frumos II	4	1680	05[6]	55[7]	Vârlar	2327	5400
290	Ropot		1700	05[7]	49[2]	Crotenco	293	537
622	Porunca		1580	14[3]	2.01[1]	Toderaș	635	5400
—	Falada		1580	—	—	Marinescu	73	80
141	Darling Worthy		1600	2.58	1.51[3]	Corol	245	192[1]
—	Miss Texas					Podoleacov		

[1]) dist. loc II pt. galop la sosire
[2]) dist. loc III pt. galopuri repetate

HOTIN (Haron și Clipa) aparține Societății Zarojani și este antrenat de A. Podoleacov

Primă de crescător lei 900 Societății Zarojani, cresc. arm. Hotin

Cotele: Tribună: 18; 11, 17, 12; Peluză: 21; 12, 17, 13:10 lei

312. Premiul GORDANIA — Condiție (1/2)
(17,28) 9000, 2390, 1000, 700 lei

303	SANTUȚA	1	2300	3.3[3]	1.34[3]	T. Marcu	25	27
269	Rozina	2	2220	37[7]	34	Ghinea	30	34
91	Bistricioara	3	2180	39[1]	49[5]	Szabo	48	47
288	Lilia	4	2200	40[9]	40[7]	Slobozenco	187	163
251	Speranța		2180	42	41[8]	I. Russ	605	409
276	Șoimu		2180	46	43[7]	Cosma	432	409
291	Uraca		2100	52	50[5]	Zabelin	213	545
248	Bim		2100	4.05[7]	56[7]	Pavlic	698	645
305	Hispano		2180	05[8]	52[8]	Ghinea	86	64
297	Olga		2100	—	—	Tr. Crainic	443	191
276	Isvor T.		2120	3.37[8]	42[9]	Buțan	30	34[3]
255	Bafta		2100	4.02[4]	55[4]	Crotenco	1009	1091

[1]) dist. loc II pt. galop sosire
[2]) dist. loc IX pt. galopuri repetate

SANTUȚA (Ostap și Franzi H.) aparține Hergheliei Redea Alexeni și este antrenată de Tr. Marcu

Primă 900 lei d-nei Sanda Ghika, crescătoarea iepei Santuța

Cotele: Tribună: 25; 14, 26, 16; Peluză: 27; 16, 61, 18:10 lei

Event: Tribună: 43; Peluză: 67:10 lei

313. Premiul GAZEL — Handicap
(17,54) 9000, 2300, 1000, 700 lei

277	COMTESSE W.	1	1400	2.52	1.41[2]	Corol	43	77
297	Dreapta	2	1700	52[6]	41[5]	Pavlic	27	20
277	Tara	3	1800	52[7]	35[9]	Drăgotescu	83	87
297	Union	4	1760	57[1]	40[6]	Zabelin	616	1141
277	Bănuța		1760	57[7]	41	T. Marcu	39	290
297	Ciuruc		1740	3.00[6]	43[9]	Gaidaev	109	100
267	Ikar		1700	03[4]	47[9]	Borisiac	79	18
297	Cartuș		176	0 [6]	44[3]	Crotenco	218	176
276	Nocica		1740	05[1]	46[4]	K-nițky	959	761
297	Cimbric		1700	05[7]	49[2]	A. Szabo	1155	761
297	Zanoza		1720	05[8]	48	Thal	332	121
297	Baba Dochița		1760	07[3]	46[4]	Ghinea	142	859
290	Veturia		1700	09[9]	51[3]	Podoleacov	115	86
297	Dracu		1700	11[9]	52[8]	Teofil	543	973
297	Domnia		1700	19[3]	57[9]	Lucan	231	2808

[1]) dist. loc XV pt. galopuri repetate[3]

Năluca ambalându-se în paddohk-ul de plecare, a fost retrasă cu autorizația Comisarilor Alergărilor.

COMTESSE WORTHY (Volo Worthy și Cinel Cinel) aparține moș. I. Franc și este antrenată de S. Corol

314. Premiul GIURGIU — Performanță
(18,20) 10000, 3000, 1200, 800 lei

304	BEN HUR	1	2220	3.16	1.28[3]	Tassopol	250	122
295	Jarvis	2	2180	16[7]	30	Ghinea	49	57
306	Amy Scotland	3	2100	17[8]	34[1]	Szabo	13	13
307	Bruma II	4	2160	18[3]	31[8]	Lucan	79	128
295	Blondella		2200	19[6]	30[6]	Fischer	363	259
367	Sultana		2120	21[2]	36[3]	Zabelin	206	293
306	Durdulia		2120	25[6]	37	Corol	680	281
306	Tufănica		2140	39[7]	42[7]	Gaidaev	1185	562
306	Hollo		2100	18[9]	34[7]	Dobrescu	239	221[1]

[1]) dist. loc V pt. galop la sosire

BEN HUR (H.P. și Bien aimee) aparține d-lui T. Tassopol și este antrenat de T. Tassopol

Primă lei 1000 V. și Moșt. M. Andreyewsky, crescătorii armăsarului Ben Hur.

Cotele: Tribună: 250; 12, 11, 11; Peluză: 122; 13, 12, 11:10 lei

315. Premiul GRAAL — Handicap
(18,50) 10000, 3000, 1200, 800 lei

307	HANDICAP	1	1740	2.37[8]	1. 0[7]	Borisiac	102	94
299	Giuditta	2	1740	39[3]	31[6]	T. Marcu	68	78
298	Hercegno	3	1740	39[5]	31[7]	Gaidaev	54	59
298	Sorvaneț	4	1740	39[6]	31[4]	Pavlic	22	21
299	Cartușel		1720	40[1]	33[1]	Gram	322	137
292	King Worthy		1760	42	32	Ghinea	92	85
88	Domnica		1720	44[6]	35[7]	Brânzea	609	609
258	Oborean		1700	—	—	Crainic	51	55

HTNDICAP (Texas și Hannerl) aparține Grajdului Biuriuza și este antrenat de P. Borisiac

Cotele: Tribună 102; 35, 38, 18; Peluză: 94; 24, 21, 16:10 lei

Event: Tribună: 2181; Peluză: 3400:10 lei

A fost amendat cu 300 lei apprentisul A. Szabo pentru că a maltratat pe Cimbric înaintea disputării Premiului Gazel.

Jocul Austriac, ajuns la suma de lei 78.944 s'a închis după a VII-a cursă, Premiul Gazel.

DIVERSE

- VENEZIA a reluat antrenamentul.
- IGEN și DRA KATHE sunt pline cu Aspern.
- LA SECRETARIATUL Jockey Clubului se fac azi retragerile pentru alergările de Luni.

Echipa naţională hipică a României a câştigat trei probe la concursul dela Florenţa

Echipa naţională hipică, care a participat la concursul internaţional dela Florenţa, a cucerit, natural, o serie excepţională de victorii.

Este o comportare care nu ne mai surprinde.

Călăreţii noştri ne-au obiciniuit cu performanţe de valoare excepţională.

Ca în totdeauna, şi la acest concurs, bilanţul este strălucit.

Iată-l :

1. Căpitan Epure Ioan a câştigat : Cupa M. S. Regelui Impărat şi Premiul de ştafete.

2. Căpitan Zahei Constantin a câştigat : Cupa „Invingătorilor".

3. Căpitan Tzopescu Felix s'a clasat de patru ori al doilea iar

4. Locotenent Purcherea Alexandru s'a clasat de două ori al doilea.

Faimoşii înotători japonezi Hamuro şi Jusa în mare formă

Rio de Janeiro, 23 — **Faimoşii înotători japonezi, campionul olimpic Tetsuo Hamuro şi Massanori Yusa au participat la un concurs internaţional de nataţie.**

Japonezii, afară de faptul că au câştigat probele în care au participat, au obţinut şi timpuri excepţional de bune.

Astfel, bunăoară Hamuro, la 200 m. brasse a făcut 2 min. 39,6 (!), iar Yusa a înotat 100 m. liber în 57,7 sec. şi 200 m. liber în 2:14,9.

Atitudini rare, în momente de plin efort. Kiraly (Ungaria) şi Binder (Germania), sar la balon, dar numai unul reuşeşte

Matchul de tennis Italia-Germania începe mâine la Roma

Matchul amical de tennis dintre echipele Italiei şi Germaniei începe mâine la Roma. Şansele gazdelor vor fi apărate de De Stefani, Canepele, Taroni şi Cucelli, în timp ce pentru germani vor juca H. Henkel şi Göpfert.

Dat fiind slaba comportare a acestora din urmă, cu prilejul recentului turneu internaţional dela Roma, italienii sunt favoriţii întâlnirei.

Federaţia italiană de atletism şi-a alcătuit programul internaţional pe 1940...

ROMA, 24. — Federaţia italiană de atletism şi-a alcătuit programul său internaţional pentru anul 1940.

Datele fixate sunt următoarele:

29—30 Iunie Italia—Grecia la Atena.

29—30 Iunie, Italia—Iugoslavia la Bologna.

3—4 August, Italia—Germania la Berlin.

1—2 Septembrie, Italia—Elveţia în Italia, oraşul nefiind încă desemnat.

S'au fixat şi două concursuri 2 Iulie, Italia—Germania la internaţionale feminine: Parma.

15 August, Italia—Belgia la Bruxelles.

Matchul de box Viena-Zagreb

Sâmbătă se dispută în circul Renz din Viena matchul de box dintre reprezentativele amatoare ale Vienei şi Zagrebului.

In vederea acestei întâlniri echipa gazdă a fost alcătuită astfel: (dela cat. muscă în sus): Geyer, Kerschbaumer, Jaro, Swatosch, Entres, Dowhan, Zwazl, Weidinger şi Koller.

Galata Saray şi Ferer Baghce învingătoare în campionatul Turciei

ANKARA, 24. — In cadrul campionatului de football al Turciei s'au înregistrat în ultima etapă, disputată Sâmbătă şi Duminică, următoarele rezultate:

La Ankara: Galata Seray (Istanbul) — Gutch 2:0; Fener Bagtche (Istanbul) — Gentchler 2:1; Galata Seray — Gentchler 1:0; Fener Bagtche — Gutch 2:2.

La Istanbul: Bechichtache — Altay (Izmir) 5:0; Vefa—Altinordou 4:3; Vefa — Alta 3:2; Altinordou—Bechiktache 4:3.

In clasamentul general conduc actualmente Fener Bagtche şi Gentchler cu câte 11 puncte, urmate de Galata Seray şi Gutch cu câte 10 puncte.

In Statele Unite

Sezonul pe pistă acoperită s'a sfârşit cu 13 recorduri bătute

J. Herbert, J. Woodruff, J. Borican, G. Rice, A. Tolmich şi Universitatea din New-York pe palmares

New-York, 24. — Sezonul 1939—1940, pe pistă acoperită din Statele Unite, s'a terminat.

Printre strălucitele performanţe cair au fost realizate, sunt şi cele 13 recorduri mondiale ameliorate.

Aceste rezultate fac onoare atleţilor americani, cari s'au preparat foarte serios pentru sezonul în aer liber, înainte de Jocurile Olympice.

Nenorocirea este că acestea au fost anulate, deoarece atleţii americani le-ar fi asigurat în mod precis un succes desăvârşit.

Privind lista noilor recordmani regăsim vechi cunoştinţe ca : James Herbert, care a bătut recordurile pe 400 m., 440 şi 660 yardzi ; John Woodruff, alergător cu posibilităţi excepţionale, care a pus în pericol recordurile pe 800 m. şi 880 yardzi, reuşind să le amelioreze cu 2 secunde. A. Tolmich care a doborît cu 1/10 de secundă timpul pe 70 yardzi garduri. John Borican, care a văzut dispărând câte unul din recordurile sale, şi-a conservat totuşi pe cel pe 3/4 de milă (1.206 m. 986).

Universitatea din New-York este în posesia unora din cele mai redutabile recorduri de ştafetă, bătând pe cel de 4x 400 m., 4x402 m. 33 şi 1/2 milă (4x202 m. 165).

G. Rice s'a afirmat încăodată ca un puternic specialist la demi-fond, ameliorând cu 1 s. 8/10 timpul pe 2 mile (3.128 m. 986) şi cu 3 s. 9/10 pe cel de 3 mile (4.827 m. 94).

In fine A. Blozis a aruncat greutatea dela 16 m. 147 la 16 m. 942.

Aceşti doi atleţi sunt nume noui pe tabela de recorduri. Primul a alergat sub culorile Universităţii Notre-Dame, iar secundul sub acelea ale Universităţii din Georgetown.

Iată lista completă a celor 13 recorduri :

400 m. : J. Herbert 49 s. 6/10 ; fost 49 s. 9/10 ;

440 y. (402 m. 35) : J. Herbert 48 s. 4/10 ; fost 49 s. 6/10.

600 y. (548 m. 63) : J. Herbert 1 m. 10 s. 8/10 ; fost 1 m. 11 s. 6/10.

800 m. : J. Woodruff 1 m. 47 s. ; fost 1 m. 49 s. 2/10 ;

880 y. (804 m. 67) : J. Woodruff 1 m. 47 s. 7/10 ; fost 1 m. 49 s. 8/10.

3/4 milă (1.206 m. 986) : J. Borican 3 m. 1 s. 2/10 ; fost 3 m. 3 s. 4/10.

2. mile (3.218 m. 63) : Rice 8 m. 56 s. 2/10 ; fost 8 m. 58 s.

3 mile (4.827 m. 94) ; Rice 13 m. 52 s. 3/10 ; fost 13 m. 56 s. 2/10.

70 y. garduri (64 m.) : A. Tolmich 8 s. 4/10 ; fost 8 s. 5/10.

1 milă ştafetă (4x402 m. 33) : Universitatea din New-York 3 m. 15 s. ; fost 3 m. 15 s. 2/10.

1.600 ştafetă (4x400 m.) : Universitatea din New-York 3 m. 15 s. ; fost 3 m. 15 s. 2/10.

1/2 milă ştafetă (804 m. 677=4x200 m. 165) : Universitatea din New-York 1 m. 27 s. 7/10 ; fost 1 m. 32 s. 8/10.

Greutatea : A. Blozis 16 m. 942 ; fost 16 m. 147.

Schalke 04 şi Fortuna - Düsseldorf învingătoare în turneul final al campionatului german

Duminică s'au jucat la Düsseldorf şi Bochum două matchuri în cadrul turneului final al campionatului german, la care participă Schalke 04, Fortuna Düsseldorf, Kassel 03 şi Mühlheimer 5 V.

Schalke 04 şi Fortuna, marcând o superioritate sdrobitoare au învins cu scoruri categorice. Rezultatele :

Fortuna Düsseldorf—SC Kassel 03 7:0 (3:0).

F. C. Schalke — Mühlheimer SV. 5:0 (2:0).

Duminica viitoare se vor juca partidele Fortuna Düsseldorf-Mühlheimer S V şi F. C. Schalke 04-SC Kassel 03.

Warmerdam este cel mai indicat să trimeată „premiul Sullivan"

Ziarele americane comentează pe coloane întregi fenomenala performanţă a lui Cornelius Warmerdam, care dupăcum se ştie a ameliorat recent recordul mondial la prăjină, obţinând 457 cm.

Presa americană scoate acest rezultat drept cea mai bună performanţă atletică americană obţinută vreodată şi ca atare consideră pe Warmerdam ca cel mai indicat să primească „Premiul Sullivan".

„Premiul Sullivan" răsplăteşte în America pe cel mai bun performent sportiv din fiecare an.

Până acum au fost distinşi ca premiu următorii sportivi americani:

1930: Bobby Jones (golf).
1931: Barney Berlinger (atlet)
1932: Jim Bauch (atlet)
1933: Glenn Curningham (atlet)
1934: Bill Bonthron (atlet)
1935: Lawson Little (golf)
1936: Glen Morris (decathlon)
1937: Donald Budge (tenis)
1938: Donald Lash (atlet)
1939: Joe Burke (vâslaş).

Editura Societăţii Anonime „Universul", Bucureşti, Str. Brezoianu No. 23—25 — România

Taxa poştală plătită în numerar conform aprobării dir. generale p. t. t. nr. 24.464/939

2 LEI

UNIVERSUL

8 PAGINI

114-1940

Redacţia şi Administraţia: Palatul „UNIVERSUL" str. Brezoianu 23—25. Telefon: Centrala 3.30.10; Redacţia 4.21.81. Redactor responsabil EUGEN DUMITRESCU

Proprietar: „Universul" S. A. Adm.-delegat: STELIAN POPESCU Înscris sub No. 167 Trib. Ilfov

Nr. 114. — Anul III BUCUREŞTI. — Sâmbătă 27 Aprilie 1940

ABONAMENTE: Pentru grupări sportive 1000 lei anual

1 an LEI 600
6 luni LEI 270
3 luni LEI 150

BIBLIOTECA CENTRALĂ A ASOCIAŢIUNII 1811

Ungurii, adversarii noştri dela 19 Mai, se pregătesc deocamdată pentru jocul cu Croaţia dela 2 Mai

ERI, GINZERY,

selecţionerul unic a încercat trei formule de atac

A fost alcătuit lotul jucătorilor juniori

„Croaţia" pleacă la Budapesta însoţită de 2000 de superseuri

Budapesta, 25. — Primul match dintre echipele naţionale ale Ungariei şi Croaţiei suscită un interes deosebit în localitate.

Echipa Croaţiei a obţinut trei rezultate într'adevăr excepţionale şi de aceia oficialitatea pregăteşte cu multă atenţie echipa ungară.

D. GINZERY A INCERCAT TREI FORMULE DE ATAC

Punctul nevralgic al echipei ungare a fost totdeauna înaintarea. Conştient de acest defect, d. Ginzery, selecţionerul unic al federaţiei de football, pe baza formei arătate în etapa trecută de campionat, a alcătuit trei înaintări, cari au fost încercate azi pe terenul BSzKRT în compania formaţiei BSzKRT.

Aceste formule de atac au fost:

I. Kincses, Toldi, Finta, Harangozo, Pàlinkàs.

II. Kincses, dr. Sàrosi, Finta, Toldi, Pàlinkàs.

III. Kincses, dr. Sàrosi, Toldi, Harangozo, Palinkàs.

Extremele au dat satisfacţie, dar tripleta a fost departe să mulţumească. Se pare că până în cele din urmă va fi adoptată formula cea din urmă.

Antrenamentul a constat din 3 reprize a 30 de minute.

LOTUL JUNIORILOR PENTRU MATCHUL CU CROAŢIA

Echipa de juniori a Ungariei susţine primul match internaţional din carieră împotriva Croaţiei la 2 Mai şi apoi trebue să debuteze şi în „Cupa Dunării", înfruntând România.

Speranţele footballului maghiar au fost selecţionaţi dintr'un lot impresionant de mare. S'au făcut antrenamente şi matchuri inter-regionale, cei mai buni juniori fiind apoi aduşi la Budapesta şi antrenaţi metodic. Astfel din câte va mii de juniori au fost reţinuţi 12 jucători!

Aceşti juniori sunt:

Dozsa, Hegyi, Németh, Zimonyi, Bakos, Kéri, Hollosi, Hantos, Tisza, Borbély, Vezér şi Helyes.

Matchul de juniori Unga-

(Continuare în pag. 3-a)

Viitorii noştri adversari în acţiune: Sárosi III şi dr. Sárosi (Ferencváros) în luptă cu Rátkay şi Zalai (Kispest) cu prilejul matchului de campionat din Duminica trecută.

8-3 contra Ungariei la 19 Maiu

Cum va fi alcătuită echipa noastră naţională

Se pare că problema echipei naţionale de football care urmează să fie opusă Ungariei la 1 Mai la Budapesta, şi-a găsit rezolvarea.

Scriam eri că Biroul Federal a discutat chestiunea sub toate aspectele ei, adică:

1. — **Echipă naţională pur românească.**
2. — **Echipă naţională cu 8 români etnici şi 3 minoritari.**
3. — **Echipa naţională cea mai bună.**

Biroul Federal a lăsat la latitudinea selecţioneurului unic alcătuirea echipei naţionale. Acesta are puteri depline, are deplină libertate din partea federaţiei în selecţionarea „naţionalei".

Cum e şi firesc, nu se poate trece peste prevederile Străjii Ţării, care a protocolat odată pentru totdeauna caracterul unei echipe naţionale: 8 români şi 3 minoritari, decizia asupra căreia nu se poate şi nici nu trebue să se revină.

Astfel că echipa naţională pentru matchul cu Ungaria va respecta proporţia de 8:3.

FEBRA CUPEI

O linie de atac cu două extreme stânga după un antrenament aproape secret...

—Şi Venus va prezenta în jocul cu Sportul Studenţesc o echipă cu „noutăţi"

Ambianţa technică şi psihologică a întâlnirii este deasemenea cu totul nouă

Concentrarea celor două faze finale ale Cupei României într'un interval de timp atât de mic, a mărit considerabil tensiunea nervoasă a matchurilor şi a determinat în acelaş timp o situaţie technică specială.

Într'adevăr, faptul că finala competiţiei se dispută la o zi distanţă de semifinale face ca pasiunea matchului hotărîtor să nu cunoască domolirea momentelor de destindere.

Şi această ambianţă psichologică devine cu atât mai dramatică cu cât este probabil ca finala marei competiţii să reediteze derbyul campionatului naţional: matchul Rapid—Venus.

*

Cât este de importantă starea sufletească într'un match de cupă nu mai este, desigur, nevoe să fie subliniat.

Competiţiile eliminatorii sunt în primul rând competiţii de nevoi.

Iată pentruce matchurile din prima zi de Paşti, dela Bucureşti şi Brăila sunt mult mai grele pentru cele patru echipe, decât ar fi în mod normal.

Tocmai pentrucă s'a mărit considerabil nervozitatea jucătorilor.

Anul acesta, mai mult decât oricând, calificarea pentru turul final este o funcţie dependentă aproape numai de calmul echipelor.

Lucru foarte greu. Mai ales la Bucureşti, în matchul dintre Venus şi Sportul Studenţesc. Pentru motive destul de simple, de altfel.

Istoria combinată a carierii Venusului în Cupa României şi cea a întâlnirilor dintre cei doi adversari arată clar că ei nu pot intra pe teren ca într'un match amical.

*

Technic, matchurile din semifinale sunt destul de străine.

Pentrucă finala se dispută atât de aproape, e evident că prima şansă de a cuceri cupa o are echipa care se va califica mai uşor în finală.

Prin urmare, este o lege în matchurile de Duminică, a-

(Continuare în pag. 2-a)

Football Football Football Football Football Football Football

Programul jocurilor de campionat pentru Duminică 28 Aprilie şi 1 Mai 1940

CUPA ROMANIEI

Venus-Sp. Studenţesc, teren Venus, ora 17, arb. Stanciu A.; arb. de tuşe: Boja Ştefan.

CATEGORIA I-a SERIA A

Universul-Gloria, teren Turda, ora 9, arb. Ionescu Jack; arb. de tuşe: Ştefan Ioan, Weber Ludovic.

M. Oficial-Av. Sportiv, teren A. C. S. A., ora 11, arb. Gorcea Mih.; arb. de tuşe: Szabo Francisc, Abazian.

Vif. Dacia-Leonida, teren Velodrom, ora 11, arb. Bauer Eug.; arb. de tuşe: Alterescu Jack, Cartaş Florian

CATEGORIA I-a SERIA B

Luceafărul-Militari, teren Venus, ora 15.15, arb. Ioachim Ion; arb. de tuşe: Stănculescu Niţă, Constandache.

Socec-Metaloglobus, teren Turda, ora 11, arb. Alexandriu Şt.; arb. de tuşe: Weber Ludovic, Drăghici René.

A. G. E. R.-A. C. S. A., teren S.T.B., ora 11, arb. Petrescu Heralambie; arb. de tuşe: Eugen Burmaz Gheorghiu Lucian.

CATEGORIA II-a SERIA A

Colentina-Ciclop, teren Colentina, ora 17, arb. Greculescu Petre; arb. de tuşe: Vasiliu Ion, Kleinikel Anton.

CATEGORIA II-a SERIA B

Biruinţa-S. T. B., teren Biruinţa, ora 17, arb. Gheorghe D-tru; arb. de tuşe: Giuran, Kalay Francisc.

CATEGORIA III-a SERIA A

Laromet-Vult. Carp., teren Biruinţa, ora 15 (rest. 76 m.), arb. Kalay Fr.; arb. de tuşe: Barbu Petre, Giuran.

Energia-Standard, teren Colentina, ora 15, arb. Kleinikel Anton; arb de tuşe: Zamfirescu Ion, Zamfirescu Const.

Fichet-Băneasa, teren Iuta, ora 17, arb. Dumitraşcu; arb. de tuşe: Măzăreanu

JUNIORI, SERIA A

Olimpia-Gloria, teren A. C. S. A., ora 15, arb. Matei Virgil; arb. de tuşe: Matei Aurel, Mărgineanu Zaharia.

Adesgo-Rapid, teren A. C. S. A., ora 17 (rest 35 m.), arb. Matei Virgil; arb. de tuşe: Matei Aurel, Mărgineanu Zah.

JUNIORI, SERIA B

Sp. Studenţesc-Ind. Iutei, teren A. C. S. A., ora 9, arb. Caciuc Leonard; arb de tuşe: Ambrozie, Baicu Paul.

Ascam-Macabi, teren Ascam, ora 9, arb. Mihăilescu Petre; arb. de tuşe: Dinulescu, Săraru Const.

Juventus-Ager, teren Biruinţa, ora 9, arb. Toma D-tru; arb. de tuşe: Stoianof, Boancă.

JUNIORI, SERIA C

Distribuţia-Sp. Muncitoresc teren Biruinţa, ora 11, arb. Boancă; arb. de tuşe: Stoianov, Toma D-tru.

Vif. Dacia-Colţea, teren Velodrom, ora 9, arb. Păunescu Ioan; arb de tuşe: Alterescu, Rotaru D-tru.

CATEGORIA I-a, SERIA A

Universul-Olimpia, teren Turda, ora 11, arb. Tănăsescu; arb. de tuşe: Constendache, Dinulescu.

Av. Sportiv-Vergu, teren Biruinţa, ora 17, arb. Vasilescu Bart.; arb. de tuşe: Niculescu Emil, Mateo Nic.

Colţea-Vif. Dacia, teren Unirea, ora 11, arb. Buşa Gheorghe; arb. de tuşe: Ştefănescu, Buruc Ion.

Gloria-M. Oficial, teren Militari, ora 11, arb. Greculescu Petre; arb. de tuşe: Scarlat Petre, Giuran.

Arsenal-Leonida, teren Turda, ora 17, arb. Coferu Vasile; arb. de tuşe: Mănăilă, Dumitrescu.

CATEGORIA I-a, SERIA B

Metropola-Luceafărul, teren S. T. B., ora 11, arb. Gorcea Mihai; arb. de tuşe: Szabo Fr., Iliescu Ion.

Metalosport-Adesgo, teren Velodrom, ora 11, arb. Ionescu Ştefan; arb. de tuşe: Mihăilescu, Cantacuzino.

A. C. S. A.-Socec, teren A.C.S.A. ora 11, arb. Paven Aurel; arb. de tuşe: Flueraş, Tulbure Lazăr.

Militari-Ascam, teren Militari, ora 17, arb. Muscan Jean; arb. de tuşe: Boancă Gh., Truescu Const.

S. E. T.-Metaloglobus, teren Unirea, ora 17, arb. Ioachim; arb. de tuşe: Machitescu.

JUNIORI, SERIA A

Colentina-Rapid, teren Colentina, ora 11, arb. Cristea Marin; arb. de tuşe: Zamfirescu Const., Zamfirescu Ion.

Metropola-Olimpia, teren S.T.B, ora 9, arb. Toma D-tru; arb. de tuşe: Petrovu Alex., Rotaru D-tru.

Militari-M. ficial, teren Militari, ora 15, arb. Boancă Gh.; arb. de tuşe: Sterian Stere, Enescu.

Adesgo-Gloria, teren A. C. S. A., ora 15, arb. Mateescu D-tru; arb. de tuşe: Ambrozie, Pascu Gh.

JUNIORI, SERIA B

Ascam-S.E.T., teren Ascam, ora 9, arb. Mateescu Nic.; arb. de tuşe: Stănculescu Niţă, Barbu Petre.

Juventus-Sp. Studenţesc, teren Biruinţa, ora 9, arb. Kalay Francisc; arb. de tuşe: Ionescu Sebastian.

Macabi-Vergu, teren Macabi, ora 9, Picki Kroner; arb. de tuşe: Radu Alecu, Burmaz.

JUNIORI, SERIA C

Suter-Unirea Tr., teren Colentina, ora 9, arb. Kleinikel Anton; arb. de tuşe: Andronic.

Sp. Muncitorescu-Colţea, teren Stadion, ora 9, arb. Roleiu Eugen; arb. de tuşe: Robu.

Universul-Vif. Dacia, teren Turda, ora 9, arb. Mateescu Mircea; arb. de tuşe: Săraru.

A C S. A.-Leonida, teren A. C. S. A., ora 9, arb. Caciuc; arb. de tuşe: Popeea Victor, Baicu Paul.

Distribuţia-Standard, teren Biruinţa, ora 11, arb. Mihăilescu Petre; arb. de tuşe: Simon Eugen.

F.C. RAPID a refuzat un turneu la Borowo la 4 şi 5 Mai

Gruparea bucureşteană F. C. Rapid a primit zilele acestea o ofertă din partea echipei Bata din Barowo (Iugoslavia) pentru două jocuri la 4 şi 5 Mai.

Cum la 5 Mai joacă match de campionat, Rapid a răspuns că nu poate accepta.

Convocări

● P. T. T. convoacă astăzi, 26 c. c., ora 17, toţi jucătorii săi la antrenament.

Orice lipsă va fi sancţionată.

● „DAMBOVIŢA" convoacă pentru Luni 29 Aprilie a. c., a doua zi de Paşti pe toţi jucătorii săi la ora 9 a. m., pentru antrenament pe terenul A. C. S. A. Este obligatoriu prezenţa tuturora.

● SOCEC LAFAYETTE" convoacă pentru azi 26 crt., ora 15, pe terenul Turda toţi jucătorii la antrenament.

Orice lipsă va fi aspru sancţionată.

● IND. IUTEI convoacă pentru astăzi Vineri 26 Aprilie crt., ora 15, toţi jucătorii la antrenament.

● CICLOP convoacă pentru Vineri 26 Aprilie a. c. pe terenul S.T.B. la ora 15 — toţi jucătorii săi la antrenamentul ce se va face în vederea formării echipei.

Prezenţa tuturor jucătorilor este absolut obligatorie.

● P. T. T. convoacă pentru astăzi Vineri 26 crt. la orele 19 toţi jucătorii în sala Bibliotecii Casei de Credit P. T. T. pentru formarea echipei în vedarea deplasării la Valea Călugărească.

Etapa divizionară A dela 12 Mai va fi programată la 10 Mai

Am scris mai de mult că la F.R.F.A. se intenţionează suspendarea campionatului la 12 Mai şi organizarea unui joc de pregătire a echipelor naţionale în vederea matchurilor cu Ungaria dela 19 Mai.

Eri însă, am fost informaţi că etapa dela 12 Mai nu va fi suspendată, ci numai devansată, adică programată la 10 Mai.

Şi aceasta nu pentruca să fie fericiţi jucătorii susceptibili de selecţionare de eventuale accidente, ci pentruca de 12 Mai să fie liberă pentru jocuri de antrenament.

„Cupa N. Malaxa" nu se mai dispută la 9 şi 10 Mai

— Noile date se vor stabili după Paşti; în orice caz, jocurile vor avea loc în „nocturnă" în cursul săptămânii

Deoarece — cum arătăm în altă parte a ziarului — etapa Diviziei Naţionale A dela 12 Mai urmează să se dispute Vineri 10 Mai, pentruca să se poată disputa Duminică jocuri de antrenament pentru echipele naţionale, însemnează că „Cupa N. Malaxa" nu se va mai putea organiza la 9 şi 10 Mai, cum s'a decis ultima dată.

In faţa acestei situaţii, organizatorii au hotărît s'o amâne pentru date care urmează să fie desemnate după sărbătorile pascale. In orice caz însă, „Cupa N. Malaxa" se va desfăşura în cursul săptămânii şi anume în „nocturnă".

A doua zi a turneului pascal dela „Ciocanu" se va desfăşura Luni după amiază

— Au fost desemnaţi arbitrii —

Scriam eri că de Paşti, ziua întâia şi a doua (dimineaţa) se va disputa pe arena „Ciocanul" din Dudeşti un interesant turneu la care participă: Juventus, Macaby, F. C. Ploeşti şi F. C. Craiova.

Programul a fost stabilit astfel (în paranteze sunt arbitrii):

28 Aprilie

Macaby—F. C. Craiova (arb. d. Tănăsescu).

Juventus—F. C. Ploeşti (arb. M. Cruţescu).

29 Aprilie

Invingătorii între ei (arb. d. I. Ceaureanu).

Invinşii între ei (arb. d. Doja Şt.).

Cum a doua zi de Paşti, ciclismul nu mai are exclusivitate, înseamnă că ziua este liberă.

Ceeace a determinat pe organizatorii turneului dela „Ciocanul" să programeze după amiază jocurile zilei de doua.

FEBRA CUPEI

(Continuare din pag. I-a)

ceea că victoria să fie forţată la inceput. Pentru ca în restul jocului să fie menţinut rezultatul printr'un joc mai mult sau mai puţin uşor, de combinaţii.

La Bucureşti, matchul se anunţă foarte interesant privit sub acest unghiu nou. Căci şi Venus şi Sportul Studenţesc sunt echipe de şoc.

Ciocnirea dela inceput va fi spectaculoasă aşa cum va fi — dar în alt fel — jocul de combinaţii, care va urma acestei ciocniri.

Dacă — bine înţeles — victoria va fi forţată dela inceput. Dacă, însă, matchul nu va fi rezolvat printr'o mişcare de şoc, ci va da loc la o luptă continuă...

Nu mai este nevoe de nicio completare. Toată lumea cunoaşte puterea de luptă a ambilor adversari.

*

Aşa cum remarcam şi ieri, pregătirile pentru matchul din Splaiu, sunt extraordinar de intense.

Cea mai interesantă caracteristică a matchului acesta este însă aceea că ambele echipe joacă în formaţii noui şi neaşteptate.

Sportul Studenţesc anunţă o linie de atac, care cuprinde doi mijlocaşi.

Nici Venus nu a rămas însă în urmă.

Inaintarea de Duminică va avea două extreme stânga.

Leaderul campionatului naţional s'a antrenat ieri aproape în secret. Şedinţa practică a fost urmată de una teoretică, în care a fost analizat jocul universitarilor şi tactica pe care trebue s'o adopte echipa.

S'a fixat deasemenea, în principiu şi formaţia echipei.

Humis nu joacă. Este păstrat pentru... finală. Ceeace inseamnă că Venus este sigur de calificare.

Va ieşi din echipa care a terminat la egalitate cu U. D. R., deasemenea Petea.

In locul lui va juca inter stânga Iordache, urmând ca pe aripă să reintre... Ene.

In modul acesta linia de atac a Venusului are două extreme stânga.

Sportul Studenţesc se antrenează azi, la A.C.S.A.

Universitarii vor căuta să pună la punct linia de atac, pe care am anunţat-o.

ARTISTICE

Un mare spectacol în prima zi de Paşti

La Savoy, în prima zi de Paşti, la ora 10 jum. dim. STROE şi VASILACHE îşi vor face reintrarea în Capitală după un lung şi triumfal turneu.

Alături de ei vor apare „PACHITTA-ZARATTO", artişti de culoare, într'un bogat program de muzică neagră şi americană, „POPESCU şi JUMATATE" echilibrişti şi acrobaţi, răsfăţata ELENA BURMAZ cu TRIO CARABUŞ, mult aplaudatul PAGONI în repertoriul său şi excelenta orchestră de muzicuţe NAIDIN.

Programul va fi prezentat de H. NICOLAIDE.

Cititorii „Universului Sport" se bucură de o reducere de 20 la sută, prezentând bonul pe care-l publicăm în pagina 3-a.

Shooturi şi bare

Echipa universitară a Ungariei, care se pregăteşte pentru matchul cu Italia, a învins echipa WMFC cu 1:0 (0:0), iar eri a terminat la egalitate (2:2) cu Germania.

DISTRICTUL DE FOOTBALL BUCUREŞTI

Comunicat

Intrucât grupările Venus şi Luceafărul au renunţat la jocurile lor de juniori programate pentru Duminică 28 Aprilie a. c. şi Miercuri 1 Mai a. c., se aduce la cunoştinţa celor interesaţi, că s'au şters din program următoarele jocuri:

Duminică 28. 4. 940

Venus — Militari juniori, teren Venus, ora 15, arbitru Ilie Bădescu, ajutat de Necşulescu şi Ştefănescu.

Vergu — Luceafărul juniori, teren Unirea, ora 9, arbitru d. Păunescu Virgil, ajutat de d-nii Stancov şi Dumitrescu D.

Miercuri 1 Mai 1940

Ion Dârlău — Venus juniori, teren Macabi, ora 11, arbitru d. Marcus Herman, ajutat de Burmaz şi Niţă.

Luceafărul —Ager juniori, teren Venus, ora 9, arbitru Jean Ionescu, ajutat de d. Drăgan Victor.

Domnii arbitrii delegaţi, grupărilor arătate mai sus, sunt rugaţi a lua act de comunicat şi a nu se mai prezenta la aceste jocuri.

Jocul Luceafărul — Militari categ. I-a A, se programează tot pe terenul Venus, ora 15,15 (în loc de 11) în ziua de 28. 4. 940, arbitru d. Ioachim Marin Ion, ajutat de Stănculescu şi Constandache.

Maior Dn. Gh. Breziann

Football Football Football Football

D. general Gabriel Marinescu

afost distins cu insigna de jucător internaţional al F. I. G. C.

Impresiile preşedintelui F.R.F.A. după matchul dela Roma

Am remarcat eri că matchurile anuale România-Italia sunt o creaţie personală — dacă se poate spune astfel — a d-lui general Gabriel Marinescu, care se bucură de un prestigiu extraordinar în cercurile conducătoare ale sportului italian.

Confirmarea afirmaţiilor noastre a venit totală şi indiscutabilă

Federaţia italiană de foot-ball a acordat d-lui general Gabriel Marinescu dreptul de a purta pe viaţă insigna de jucător internaţional al federaţiei.

Această distincţie acordată unui străin este un lucru deadreptul extraordinar pentrucă va fi convocată în mod special o adunare a federaţiei, care să modifice statutele federale în acest sens.

*

D. general Gabriel Marinescu a asistat — după cum se ştie — la matchul România-Italia.

Iată impresiile, pe care le are preşedintele FRFA după această întâlnire :

*

„Tin să aduc pe această cale mulţumirile Federaţiei Române de football jucătorilor echipei noastre naţionale pentru elanul avânta şi entuziasmul fără egal cu care au luptat împotriva Italiei la Roma. Meritul lor este cu atât mai mare cu cât adversarii împotriva cărora jucau fuseseră special pregătiţi pentru această întâlnire, deoarece ei aveau de avărat prestigiul unui titlu scump patriei lor: acela de campioană a lumii.

Deasemenea mulţumirile noastre merg şi către selecţioneurul unic d. dr. Virgil Economu pentru munca, râvna şi priceperea pe care le-a depus în pregătirea şi alcătuirea echipei naţionale precum şi pentru metoda de joc pe care a imprimat-o acestei echipe şi care ne-a permis să obţinem splendidul rezultat din ziua de 14 Aprilie.

GENERAL GABRIEL MARINESCU

Am asistat la întâlnirea care a dat ţării noastre unul din cele mai frumoase rezultate din cariera ei footballistică şi am fost extrem de satisfăcut de comportarea reprezentativei noastre. Sunt cu atât mai satisfăcut de această comportare cu cât din punct de vedere al propagandei naţionale, echipa României a realizat o operă de mare însemnătate, mărturisită prin însăşi ţinuta presei italiene.

Este pentru mine o plăcută datorie de a-mi arăta în mod public sentimentele de satisfacţie şi mulţumire faţă de acei care au contribuit la realizarea celei mai frumoase performanţe a footballului românesc".

*

Declaraţiile d-lui general Gabriel Marinescu sunt, desigur, de cea mai mare importanţă

Ele lasă să se vadă însă şi concepţia sa de înaltă sportivitate.

Şi pentrucă preşedintele federaţiei vrea să prezinte succesul dela Roma ca determinat numai de valoarea technică a echipei noastre, trebue să remarcăm noi că în cea mai mare parte acest succes de propagandă se datorează lui

D. general Gabriel Marinescu a stat tot timpul cu echipa naţională, s'a ocupat de moralul jucătorilor şi a creat o psihologie fericită, care a determinat rezistenţa în acest match extraordinar.

Am vorbit cu jucătorii şi toţi au fost de acord că adevăratul suflet al echipei l-a creat preşedintele federaţiei, care s'a dovedit un conducător ideal

Aşa cum prefectarea matchurilor anuale cu Italia l-a arătat ca pe un diplomat de mare valoare.

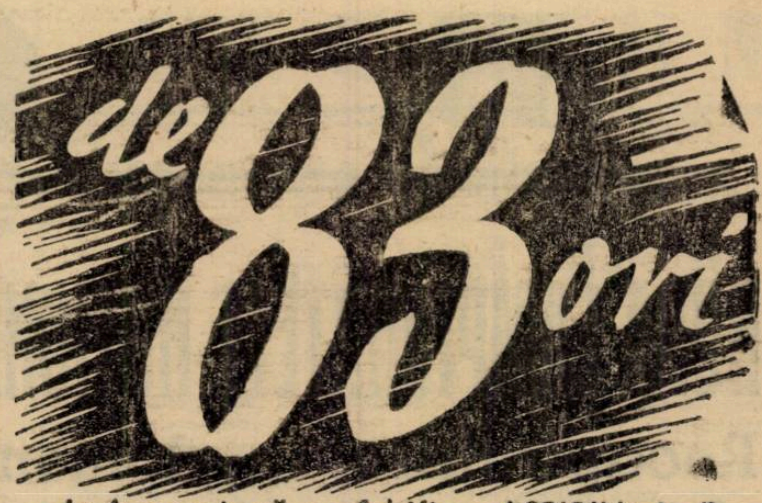

s'a încercat să se falsifice ASPIRIN şi să se vândă ca fiind „veritabilă". De aci putem deduce renumele de care se bucură acest preparat. Dar avem un mijloc simplu de a deosebi ori ce imitaţie şi acesta este Crucea Bayer imprimată pe fiecare tabletă. Nu există ASPIRIN fără Crucea Bayer. Luaţi seama. In interesul sănătăţii Dvs. folosiţi numai ceia ce este cu adevărat bun.

ASPIRIN TABLETE BAYER

„numai cu Crucea" Bayer

Problema relaţiilor sportive româno - ungare a fost rezolvată în mod favorabil

Eforturile comune făcute pentru salvarea Cupei Europei Centrale au determinat între M. L. Sz. şi F. R. F. A. o tendinţă de colaborare intensă.

Perfectarea matchurilor pentru Cupa Bazinului Dunărean este o dovadă a acestei tendinţe de colaborare

Pentru a da o cât mai mare extindere raporturilor româno-ungare, cele două federaţii au căzut de acord ca să existe de asemenea o cât mai mare activitate inter clubur.

Bunele intenţii ale celor două federaţii nu au putut fi realizate şi proectul acestei colaborări a condus la o tensiune între forurile conducătoare. Pentrucă echipelor maghiare nu li s'a permis să joace în oraşele din Transilvania.

Aşa cum — în revanşe — echipelor româneşti nu li s'a permis intrarea în Ungaria.

UN MINISTRU SPORTIV...

In ultima vreme, problema luase o alură îngrijorătoare pentrucă M. L. Sz a făcut o serie de intervenţii succesive, ameninţând cu retragerea Ungariei din competiţia Cupei Bazinului Dunărean.

Cum la 17 şi 18 Maiu se ţine la Budapesta conferinţa Cupei „B. D." şi F.R.F.A. trebuia să dea un răpsuns precis, situaţia pretindea o soluţie netă şi cât mai urgentă.

Din contactul strâns cu echipele străine clasa footbalului nostru va avea de câştigat, aşa cum situaţia economică a grupărilor se va îmbunătăţi simţitor, pentrucă turneele internaţionale sunt organizările cele mai agreate de public.

O precizare a clubului Lewsky (Sofia)

● Informaţi de organizatorii care voiau să aducă la Bucureşti la 23 Aprilie pe Lewsky din Sofia, scriau într'un număru trecut că clubul bulgar nu răspunsese încă la o telegramă a Venusului. In legătură cu acest schimb de telegrame iată ce ne-a scris clubul Lewsky :

„Citim în ziarul dv. nr. 104 din 17 Aprilie 1940 un articol cu privire la venirea în Bucureşti la 23 curent, a clubului nostru sportiv Lewsky, în care se spune că acesta din urmă nu a dat niciun răspuns cererii telegrafice a Venusului, din oraşul dv.

„Vă răspundem, că telegrama de care e vorba, ne-a fost remisă Miercuri crt. (10 Aprilie N. R.) şi că Consiliul de administraţie al lui Lewsky, în şedinta sa din aceias seară a decis în principiu să accepte propunerea dv. Prin urmare, pe ziua de 12, la orele 16 noi am dat la poştă o telegramă, prin care anunţam consimţământul nostru şi condiţiile financiare. Telegrama poartă No. 1581 şi, după cercetările noastre, ea a fost remisă la adresa indicată de telegrama lui Venus.

„Vă rugăm să faceţi cercetări în acest sens şi sperăm să avem plăcerea de a citi în curând o rectificare în onoratul dv. jurnal. Înţelegeţi că noi ţinem mult la bunele relaţii sportive între ţările noastre şi că clubul Lewsky nu poate să ia asupra sa o greşală care nu-l priveşte.

„Sperăm că veţi face dreptate cererii noastre şi în aşteptare vă prezentăm, domnilor, salutările noastre sportive".

Clubul Sportiv Lewsky, Sofia
ING. N. PEIŞEFF

Ungurii se pregătesc

(CONTINUARE DIN PAG. I-A)

ria—Croaţia nu se dispută la Budapesta, ci în oraşul de provincie **Pécs.**

2000 DE SUPORTERI INSOŢESC ECHIPA CROAŢIEI!

Federaţia croată a comunicat astăseară că echipa zagrebiană va sosi Marţi seara la Budapesta. Lotul va cuprinde 14 jucători.

Echipa croată dealtfel va fi susţinută de o puternică galerie de compatrioţi, întrucât 2000 de spectatori vor veni cu trenuri speciale la Budapesta.

Districtul Bucureşti a sancţonat incidentele dela Macaby: Moisescu şi Zsizsik 15 zile Kiss şi Spielmann 8 zile

Se ştie că la matchul amical dintre U. D. R. şi Macabi s'au petrecut unele incidente între jucători al căror autor a fost Moisescu.

Comisiunea districtuală în şedinţa ţinută aseară luând în discuţie incidentul a dictat următoarele pedepse : Moisescu şi Jijic se suspendă pe 15 zile, iar Kiss şi Spielmann pe timp de 8 zile.

S t o p...

● F. C. JUVENTUS convoacă pentru Duminică 28 Aprilie, la ora 8 fix, pe terenul Biruinţa în vederea matchului oficial cu AGER următorii jucători ai echipei de juniori : Eraclide. Dumitrache, Onete, Tache, Gherghel, Mihalache, Mefa, Grigore Virgil, Trandafir, Dori, Ioaniţoaia, Vegh, Tony.

● SP. STUDENŢESC convoacă pentru Duminică 28 Aprilie a. c., ora 8 dim., în vederea matchului oficial cu Ind. Iutei următorii juniori pe arena ACSA.: Iliescu Pascal, Nedelcu, Ionescu I., Antonescu Gh., Ungureanu, Văduvescu, Neamţu, Dobre, Oancea, Manolache, Ionescu D-tru, Miulescu, Manolescu, Popescu St., Barbu, precum şi ceilalţi jucători.

Jucătorii de ma isus sunt convocaţi pentru a lua ultimele directive astă seară, la ora 9, la sediul grupării în strş Vasile Lascăr 9.

Aceiaşi jucători sunt convocaţi Miercuri 1 Mai, la ora 7,30 dimineaţa la sediu, pentru a face deplasarea pe terenul Biruinţa, unde se joacă matchui cu Juventus.

BON

„UNIVERSUL SPORT" oferă cititorilor săi o reducere de 20 % din preţurile de intrare la

TEATRUL SAVOY

Duminică 28 Aprilie ora 10½ a. m. PRIMA ZI DE PAŞTI
MARE SPECTACOL de dimineaţă, cu
STROE - VASILACHE şi NICOLAIDE
şi un EXTRAORDINAR PROGRAM de MUSIC - HALL

Prezentaţi acest bon la agenţia „SPERANŢA" cal. Victoriei 34 sau în dimineaţa spectacolului la cassa TEATRULUI SAVOY şi veţi obţine un loc de orice categorie cu 20 % reducere din preţurile de intrare

B O X

Capitol final

DUPA CAMPIONATELE NAȚIONALE de AMATORI

Recapitulare in domeniile referitoare la manifestările publice

Campionatele naționale de amatori au înscris un nou capitol în istoricul pugilismului autohton. In finala competițiunilor pe țară s'au războit oameni, mai mult sau mai puțin calificați să poarte o cunună de multă lume invidiată.

Intr'o serie de articole cari au văzut lumina zilei în precedentele noastre numere ne-am expus părerea. Și am ajuns la o concluzie care nu poate să măgulească interesele sportului cu mănuși.

Am constatat cu prilejul campionatelor naționale de amatori că, pâinea și cuțitul sunt încă în stăpânirea vechilor practicanți ai acestui pretențios sport. Nu s'au evidențiat noui veniți, nu s'a trecut peste standardul obținut. Aceleași nume pe cari le-am văzut strălucind în trecut, au monopolizat mișcarea de astăzi, întrecând pe cei cari au încercat să se evidențieze, fără ca în prealabil să fi avut grija de pregătirea ce constitue marele secret al succesului.

Nu ne-am făcut iluzii, dar am refuzat să credem că, într'o competițiune de importanța celeea care s'a consumat Duminică, vor îndrăzni să se exhibeze oameni ale căror cunoștințe frizează bunul simț.

Lipsurile și greșelile caracteristice reuniunilor de campionat au fost scoase în relief în precedentele articole referitoare la subiect. Am reliefat tot ceea ce nu cadra cu întrecerile amatoare și am insistat asupra participanților cari și-au înțeles să se conforme misiunii încredințate.

Rămâne, în capitolul final rezervat campionatelor consumate să înșeilăm anumite chestiuni de ordin tehnic.

Vom spune, dela început că, F. R. Box-ul a încercat să-și facă datoria dar nu a reușit de cât în parte. Mai marii forului conducător s'au complăcut, la început, într'o situație de „dolce far niente" pentru ca, apoi să caute să rezolve o problemă în timp record.

Campionatele naționale de amatori nu s'au desfășurat conform intereselor competiționii ci au corespuns unor hotărîri înguste, cari au decretat în termen de 10 zile, decizioni cari nu se luaseră în decurs de mai multe săptămâni.

Poate că, datorită acestei situații, unii dintre participanți nu au fost la înălțimea chemării lor și nu este exclus ca cei mai mulți dintre conducătorii de regiuni să fi fost influențați de această puțin înțeleasă stare de lucruri.

Federația de specialitate a fost în restanță cu soldul și nu a depus nici o străduință spre a situa într'o bună lumină, competițiunile menite să dea la iveală pe cei mai buni amatori ai țării.

Comportarea Federației de box nu ne surprinde. Forul de specialitate nu este pentru prima dată alături cu drumul. Se complace într'un perpetuu echivoc și nu intervine serios nici atunci când chestiunile referitoare la casierie impun o intervenție energică.

Astăzi, după ce campionatele amatoare s'au terminat, oalele sparte plătindu-le eternul „ture", am vrea să știm și noi care este opera afirmativă a F. R. Box-ului în comitetul căruia se găsesc, pe lângă oameni pe cari ne obișnuiserăm să-i apreciem, câteva exemplare cari au târât această formație în noroiul unei activități negative.

Cei ce se simt cu musca pe căciulă să răspundă.

Jenny Dumitrescu

Reuniunea amatoare dela Slatina

Prin strădania maestrului Cristian Panaitescu, în ziua de 30 Aprilie, filiala din Slatina a grupărei A. C. T. va relua seria organizării reuniunilor pugilistice de propagandă.

In seara celei de a treia zi de Paști, sala din localitate va adăposti o reuniune amatoare la care vor participa, alături de reprezentanții boxului local, câțiva buni amatori din Capitală.

Pentru reluarea activității s'a stabilit următorul program:

Petre Toma (Slat.) — Leca Gh. (Buc.).
Popa Alex. (Slat.). — Alex. Radu (Buc.).
Oprea Victor (Slat.). — Radu Rosianu (Buc.).
Constantinescu R. (Slat.) — Stănescu C-tin (Buc.).

MATCH DE EXIBIȚIE

Gh. Lungu — Valentin Andrei — Ion Popa.

ATLETISM

UN MATCH TRIUNGHIULAR Egipt - Turcia - Grecia

Athena, Aprilie. — Federația elenă de atletism a decis în ultima sa ședință ca echipele care vor reprezenta culorile naționale la turneul triunghiular Grecia-Egipt-Turcia, organizate de federația egipteană, să fie formate de atleții următori :

ATLETISM :

Syllas, Kiriakides, Velkoporelos, Navrapostolos, Stratakos, Lekatsas, Thanos, Skiadas și Terziazos.

BASKET-BALL :

Angellon, Saporentzakis, Dimitriades, Evanghelinos, Dimadis, Skilogiannis, Mantopoulos, Nicolaides, Hatzidakis și Fotopoulos.

In ce privește echipa de scrimă, Grecia — din motive tehnice — nu deplasează.

In fruntea expediției va pleca d. Rinopoulos, președintele federației, însoțit de d. Carambatio și d. N. Lorentis.

La Tg. Mureș se deschid noui orizonturi atletismului

De câteva zile se află în Capitală d. prof. Făducanu unul dintre conducătorii lții de atletism Mureș.

Aceasta ne-a prilejuit aflarea a multe fapte îmbucurătoare în legătură cu activitatea atletică a ligii dela Târgu-Mureș.

Aci unde până la venirea d-sale, orice activitate pe acest tărâm sportiv era inexistentă, s'a ajuns astăzi, datorită d-sale și ajutorului prof. Bran să se realizeze lucruri destul de frumoase.

Și poate s'ar fi ajuns mult mai departe dacă acești doi pionieri n'ar fi întâlnit lipsurile materiale, cari au reținut într'o mare măsură progresul atletismului dela Tg. Mureș.

Se speră însă că acest impediment va fi îndreptat în mod apreciabil prin ajutorul bănesc promis de Federația Română de Atletism,

VOLLEY BASKET BALL

La 18 Mai începe campionatul străinesc de volley-ball

In programul de activitate sportivă a Străjii Țării, pentru 18 Mai figurează campionatul străinesc de volley-ball feminin la care vor participa toate stolurile de străjere din Capitală.

Ca și la trecutele întreceri, acest campionat se va bucura de concursul F. R. B. V. care va pune la dispoziție materialul și arbitrii necesari.

STOLURILE INCEP PREGATIRILE.

Imediat după vacanța Paștelui, stolurile de străjere un serios antrenament pregătitor.

Deallfel încă de pe acum se sconteză la o participare pe echipe extrem de numeroasă și lasă să se întrevadă un real succes al campionatului.

Slalomul de primăvară de pe Șistoaca Mică a repurtat un strălucit succes

Ciocoiu din nou câștigător Brașovenii la loc de frunte

Inaugurarea săptămânii skiului de primăvară s'a desfășurat într'un cadru grandios, așa după cum scontase toată lumea.

Primăvara dela câmpie nu a reușit să pătrundă încă în țările munților Bucegi unde zăpada tronează liniștită și la dispoziția amatorilor de ski.

Inaugurarul săptămânii a fost slalonul de pe Șistoaca Mică (1650 m.), disputat pe un traseu lung de 700 m. și cu o diferență de nivel de 300 m.

UN TRASEU NATURAL

Originalitatea acestei curse, la care au fost prezenți cei mai buni reprezentanți ai slalonului românesc a constat în traseul marcat cu porți naturale de brazi.

Această inovație a făcut tot pitorescul acestei curse care a entusiasmat pur și simplu pe concurenți.

Tuturor acestora s'a adăugat organizarea excelentă regizată de Ski Club București, care se datorește d-lor B. B. Assan, Cristian Teodorescu și Filică Pascu.

Cronometrajul și aparatele electrice au funcționat admirabil, augmentând succesul întrecerei.

CIOCOIU ȘI V. MUNTEANU EROII ZILEI

Cursa a evidențiat calitățile excepționale de slalomist ale ploeșteanului Ciocoiu, care a dovedit încă odată că în acest fel de curse e încă fără rival.

Stăpân pe o tehnică desăvârșită, Ciocoiu a străbătut distanța de 700 m. în 61 s. 1/10, adjudecându-și astfel primul loc din clasament.

In același timp brașoveanul V. Munteanu unul din talentele tinere ale skiului românesc, a difuzat reale calități în această specialitate.

Incontestabil că V. Munteanu, după Ciocoiu și Covacsy, este cel mai bun slalomist român.

UN SLALOM IN FAMILIE...

Slalomul femenin a fost o cursă care s'a disputat numai în familie.

Domnișoarele, două reale talente (păcat că n'au avut contraconcurente), Pupe și Wowu Assan și-au împărțit fără complicații locul prim și secund în cursa rezervată doamnelor.

REZULTATELE TEHNICE

Domni

1. Ciocoiu (S.C.P.) 61 s. 1/10.
2. V. Munteanu (A.S.M.B.) 67 s. 4/10.
3. Juga I. (A.S.M.B.) 68 s. 6/10.
4. Munteanu Aurel (A.S.M.B.) 69 s. 0.
5. Cojocaru (I.A.R.) 72 s. 8/10.
6. Găitănaru (A.S.M.B.) 74 s. 6/10.
7. Sulică (A.S.M.B.) 76 s. 4/10.
8. Loga (A.S.M.B.) 91 s. 2/10.
9. Ciutocu (S.C.P.) 112 s. 6/10.

Doamne

1. D-ra Pupe Assan 131 s. 3/10.
2. D-ra Wowu Assan 138 s. 2/10.

Concurenții au început să sosească la Omul

Sinaia, 26 (prin telefon). — Ca în toți anii, Cupa Bucegilor pasionează pe amatorii de ski. In vederea clasicei competițiuni care se va desfășura a doua zi de Paști pe Valea Cerbului s'au indreptat spre Vârful Omul o bună parte din concurenți, dornici să se antreneze.

Casa dela Vârful Omul rezervată participanților cunoaște o mare afluență.

Au trecut până în prezent echipa I. A. R.ului în frunte cu Cojocariu. Cei dela Municipiul Brașov cu frații Munteanu, Sulică, etc. Cei dela Ski Club Prahova printre care remarcăm pe Const. Ciocoiu, Bursuc, etc.

ORGANIZAREA VA FI EXCELENTA

Toate măsurile au fost luate pentruca reușita marei competiuni să fie asigurată.

D. B. B. Assan împreună cu Filică Pascu și o echipă de skiori se ocupă cu organizarea tehnică. Iar d. Gaiser și Av. N. Baciu de cazarea concurenților la Casa Omul.

VREMEA ESTE ADMIRABILA

Timpul este admirabil și spe-

răm că se va menține până în ziua concursului.

TURISM

Ascensiunile de Paști ale asociației A. D. M. I. R.

Asociația turistică *A.D.M.I.R.* organizează pentru zilele Paștilor următoarele tabere de munte:

1) *In Bucegi, la Casa Babele.* Delegați: C. V. Ionescu și I. G. Vasilescu; plecarea din București Sâmbătă 27 Aprilie, ora 6,50 dim.

2) *In Muscel, la Casa Voina.* Delegați: I. Udriște-Olt (plecarea Vineri 26 Aprilie, ora 6,27 dim.) și farm. G. Velescu (plecarea Sâmbătă 27 Aprilie, ora 14,25).

3) *In Piatra Craiului, la Casa Plaiul Foii. Delegat: I. Ionescu-Dunăreanu; plecarea Vineri 26 Aprilie, ora 6,50 dim.*

CICLISM

Curse pe Velodrom, a doua zi de Paști

A doua zi de Paști, pe velodrom va fi a doua reuniune a anului. Programul zilei cuprinde probe interesante.

Dar ceeace va constitui latura captivantă a zilei, va fi revanșa Giordani-Steinhardt-Dragomir și Barta.

Poate ar surprinde acest nume nou, Barta. Dar el aparține unui „pușt" care a cam început să-și vâre serios nasul în socoteliile asilor. Intocmai ca și Andreescu și Niculescu care se afirmă pe zi ce trece.

Ne place această ridicare a câtorva tinere elemente și am vrea ca simptomul să nu nu fie izolat, și să asistăm la cât mai multe cazuri Barta, Andreescu-Niculescu.

Reuniunea, — este de reținut, — contează drept criteriu de selecțioanre în vederea Balcaniadei, astfel că nu încape îndoială, vom asista la o bătălie de zile mari.

Deci, a doua zi de Paști, la ora 4 d. a.

Lista participanților o vom publica în numărul de mâine, când ne vom ocupa și de șansele alergătorilor.

In memoria unui fost as

HANDICAPUL AUREL FRIZE

Cursa de fond pascală va fi intitulată: „handicapul *Aurel Frize*. Alergarea are o notă a ei particulară, ploasă: comemorarea unui fost as al pedalei: Aurel Frize.

Plecarea în această probă se va da la ora 9, din piața Victoriei, alergătorii fiind obligați să urmeze parcursul: Pantelimon — Galbinași — Satu-Nou — Vasilați — Budești Popești Velodrom.

*

Alergarea aceasta deși destul de scurtă — 80 km. — va fi un examen nu prea ușor, dată fiind formula de handicap în care se aleargă. Desigur că ar fi fost mai nimerit să se alerge pe o distanță mai lungă, dar...

*

La startul probei este de așteptat că se vor adăuga multe elemente destoinice pentru a asigura disputei o latură atractivă.

Feordeanu, Grigoriu, eventual Tudose și încă o serie de alți așa cum a făcut Nicolae Ilie, drumeți, dornici să se afirme, acum 5 zile, vor face ca să fie viu disputată.

*

Cât privește șansele alergătorilor vă vom vorbi de ele în numărul de mâine când vom cunoaște și lista participanților.

Insfârșit, treburile încep să meargă bine

Am scris, anul acesta, în repetate rânduri, despre necesitatea imperioasă a unui program pe 1940, alcătuit în întregime și dat publicității.

Și asupra acestei chestiuni, osebit de însemnate, am insistat și eri, — subliniind că, după multă vreme rea, am pierdut o zi minunată, 23 Aprilie, fără activitate, când Duminică nu știam cum s'o scoatem la capăt cu patru manifestațiuni în aceiaș zi.

Dar, alături de rândurile noastre, eri, a apărut și comunicatele forului de specialitate, prin care anunțau parțial, tocmai ceeace ceream noi, — activitatea pe 1940.

Insă numai parțial. Mulțumitor și atât, — decomdată.

Apariția rândurilor noastre, concomitent cu înștiințarea oficială — sosită târziu seara și după ce articolul nostru trecuse de mult sub teascul tiparului, — este semnificativă.

Faptul învederează, cu prisosință, un acord asupra unui lucru pe care îl cerusem, în dese rânduri, mai înainte, și-l repetam și eri. Insemnă că cei în drept s'au sesizat de cele scrise de noi și au purces, grabnic, la punerea la punct a treburilor. Asa cum cere bunul mers și însăși existența sportului ciclist.

E drept, cam târziu. Dar, oricum, e bine și acum decât niciodată.

*

Și, cu acest prilej ținem să accentuăm că ar fi foarte nimerit „să nu se piardă, de aci încolo, nici o sărbătoare. Să se organizeze reuniuni pe velodrom, neutându-se, firește, nici curse le pe șosea.

S'ar împlini astfel un deziderat scump, pe care-l tot cerem, aci, cam de multișor. Să ne formăm alergătorii de pistă, dar în aceiaș măsură și marii drumeți.

Urmând o astfel de cale, costituitoare, e foarte adevărat, vom putea fi gata oricând, pentru a ne măsura cu valorile țărilor avansate în ciclism

*

Iată deci subliniem că treburile au început, în sfârșit, să meargă bine și cerem să fie duse până la capăt, pentru o reușită deplină.

— em. i. —

Eri pe Velodrom, la antrenament

Alergătorii au arătat o formă destul de bună

Antrenamentele alergătorilor în vederea Balcaniadei Cicliste, continuă cu asiduitate. Astfel eri pe Velodromul dela Bellu, sub supravegherea d-lor Mișu Antonescu și Căp. Asllan Steinhardt, Dragomir, Andreescu și Tănase au „lucrat" la demi-fond și contra cronometru.

Forma arătată de cei prezenți este destul de bună. In special Dragomir și Steinhardt dețin o formă foarte bună, atât la viteză cât și la demi-fond.

Andreescu este în vădit progres, iar Tănase este o revelație prin felul comportărei la antrenamente.

D-nii căp. Asllan și Mișu Antonescu care conduc antrenamentele, sunt foarte mulțumiți de forma alergătorilor.

Astăzi alergătorii vor face un nou antrenament, iar mâine va fi ultimul din această săptămână.

In scop propagandistic

„Turda" organizează Duminică o reuniune amatoare la Bolintinul din Vale

Un program excelent alcătuit

Merituoasa asociație pugilistică „Turda" va organiza Duminică 28 Aprilie, în scop propagandistic, o reuniune amatoare la Bolintinu din Vale.

Reuniunea se va desfășura în sala Asociației sportive „Prevederea" și va începe la orele 20.30 precis.

Asociația organizatoare a alcătuit un program cât se poate de bun

Astfel cei mai buni purtători ai „herminei albe" ai asociației Turda vor fi opuși celor mai bune elemente ale maestrului Doculescu

Este deajuns să menționăm prezența în programul reuniunei a lui Rădan, Gaspar și Chiriac — campioni naționali, M. Dobrescu, Ludwig Sângheorghe ex-campion național etc., pentru a anticipa un succes deplin reuniunei.

Iată dealtfel cum se prezintă în întregime,

PROGRAMUL

Marin Gaspar (Turda) — Radu Rostanu (M.D.).
Marin Dobrescu (J.C.) — Gli Florea (M.D.).
C. Lăzăreanu (Turda)—C. Stănescu (M.D.).
Carol Covaci (Turda) — D. Ionescu (M.D.).
Gh. Enciu (M.D.). — L. Sângheorghe (A.C.T.).
Petre Păun (A.C.T.). — M. Rădulescu (Turda).
Gh. Cojocaru (J.C.). — Al. Căleic (S.S.).

MATCH DE ANTRENAMENT

Reuniunea se va desfășura sub patronajul d-lui Ion Mircea, prim pretorul comunei Bolintinu din Vale, un entuziast sportiv și un vechi susținător al sportului cu mănuși.

14 ani de curse

„Viața mea sportivă"

de NICOLAE ION ȚAPU

Victorios în prima ediție a celei mai frumoase curse : Cupa Restaurației. O cursă de șes, dar extraordinar de grea : București-Brăila

XXXV

In 1937, după atâtea isprăvi frumoase, înfăptuite în ultimii ani, — s'a alergat și cursa măreață Vadul Crișului-București, învingătorul trebuind să înmănieze M. Sale Regelui un ulcior cu apă, ca acela din care și-a potolit setea, cu ani în urmă, când s'a reintors în țară, pe aripile văzduhului aducând bucurie și trainică așezare în țară.

ETAPA I

După sfeștania făcută la locul unde a aterizat M. S. Regele, plecarea a fost dată de către săteanca Maria Modura, — femeia cu ulciorul care a dat să bea M. S. Regelui.

Primii 15—20 km. au fost parcurși ușor, căci ne așteptau Platra Craiului. Și în adevăr pe acest deal s'a rupt plutonul. Pentes a condus foarte bine. In vârf am ajuns următorii : Pentes, Safanov, Mormocea, Niculici, Gociman și eu. Pe plat s'a încins un „train" cu schimbul de ziceai ce-i asta. In urma noastră veneau, foarte aproape Sandu și Dobrin. Apoi au dispărut ai doilea având o pană. Hrenciuc spărsese și n'a mai recuperat. S'a gonit grozav de iute. De altfel în prima oră s'au acoperit 41 km. 500 m.

Aproape de Alba Iulia, pe o vale, Penteș a căzut. Noi am continuat goana, poate, mai tare. In sfârșit pe ultimii kilometri eram niște oameni topiți. Cald, sete, oboseală, foame. Pe acești ultimi kilometri media de 34 km. pe oră, medie stabilită pe primii 180 km. a scăzut până la urmă la 32 km. 380 m., pentru toată etapa care măsura 196 km.

La Alba Iulia am venit toți de gât, încet, dar Gociman mai șiret a tășnit pe ultimii metri, învingându-ne. Și n'a făcut rău, căci n'ai voe să vii „deathend" în mod voit.

ETAPA II-a

A fost cea mai lungă 230 km., dar și ea destul de repede. Dela Făgăraș la Brașov s'au dat porniri separate. Pe această porțiune Hrenciuc a mers de a rupt pământul. S'a realizat o medie orară, fiecare fugind de unul singur, de peste 36 km. Primul a ieșit Hrenciuc, al doilea eu, al treilea „pițigoiu": Niculici. In etapa doua au abandonat : Mormocea și Dobrin.

SPRE BUCUREȘTI

Până la Timiș nimic important. Dela Predeal un coborâș grozav.

Toți ceilalți așteptau să am o pană, sau să mă prindă într'un moment greu, căci eram primul în clasament. Niculici în urmă cu nici două minute, iar Hrenciuc al treilea la 3 minute și câteva secunde.

Dar nu mi s'a întâmplat nimic, ci am fost chiar în vervă.

La București, la demarajul final s'a întâmplat o căzătură extraordinară. Printre cei căzuți am fost și eu. Abea m'am mai putut ridica. Dar, toate durerile mi-au trecut căci după câteva ore, beat de fericire și emoție, am înmânat ulciorul Marelui Sportiv M. S. Regele Carol II. Lumea aplauda frenetic, se ridicau în aer urale, iar eu eram, pentru prima oară în viața mea atât de aproape de M. S. Regele, mi-a dat chiar mâna, mi-a spus chiar ceva, dar eu n'am auzit. Un val de căldură, de moloșeală, mă cuprinsese.

Și astfel la 31 ani, după 11 ani de curse am avut marea fericire de a câștiga cea mai frumoasă și mândră cursă: „Cupa Restaurației" prima ediție.

„TURUL ROMANIEI" CONTRA CRONOMETRU

Și în acest an — 1937 — se făcuseră pregătiri mari pentru „Tur", din motive pe care nu le cunosc prea bine, din cauza unor protivnici, am auzit, „Turul României" a fost contramandat. Firește, a fost o mare lovitură pentru toți alergătorii căci se pregătiseră mult și sperau mult.

BUCUREȘTI-BRAILA

S'a alergat în acel an, pentru prima și ultima oară, cursa București-Brăila 230 km. O cursă de șes, care a fost însă tare grea. Până la Ploești, pe nesimțite s'a realizat 33 km. pe oră.

La intrarea în Ploești, mă bag pe o potecă impreună cu Niculici. In acel moment, pe pavajul șoselei, lui Tudose îi sare lanțul și plutonul se deslănțuiește.

A fost un uragan. Trăgeau ploeștenii prin oraș, apoi Mormocea și ceilalți. Când am ieșit de pe potecă aveam vreo 60—80 metri în urmă. 5 km. am fugit eu, Niculici și Dobrin să prindem plutonul fruntaș. Și apoi țin-te goană să nu ne prindă Tudose. Media realizată dela Ploești la Buzău se apropia de 40 km. pe oră. Iar pentru distanța București-Buzău, media era cu mult deasupra cifrei 36. A fost o cursă sufocantă. Tudose a pierdut dela Ploești la Buzău 9 minute. La Buzău a fost etapă de masă.

Dela Buzău s'a dat plecarea în ordinea sosirei. Drumul, de aici incolo nu mai era asfaltat. Un praf enorm, pietroase. La Brăila, pe pista orașului și în uralele brăilenilor, Mormocea m'a bătut la demaraj, spre fericirea conoașenilor lui.

(Va urma)

(Redactarea, Emil Iencec)

Momentul culminant al victoriei lui Țapu : M. S. Regele, „Cupa Restaurației", ca răsplată a eforturilor depuse de-a lungul a 600 km., arătând alergători cari s'au războit ului la București

PAGINA HIPISMULUI

Un copios program pascal

O reuniune de galop și două de trap

Hipismul cunoaște o bogată și interesantă activitate Pascală. Vor avea loc cu această ocaziune trei reuniuni, una de galop și două de trap. Inainte de a face analizarea acestor reuniuni se impune fără constatarea că aceste programe conțin probe interesante și câteva alergări de seamă.

La galop se va disputa Luni premiul Toiag, iar Duminică la trap premiul Băneasa-Trap.

In aceste probe vor alerga elemente de valoare. Trecem acum la analizarea fiecărei reuniuni.

Luni la Băneasa

Mitsouko III, Buburel, Boeru și Corsar vor disputa pr. Toiag

Pe program numeroase vedete. — Handicapuri reușite

Galopul programează o reuniune de mare efect. Toate atributele succesului vor colabora la reușita acestei reuniuni. Despre program ar fi multe de spus. Lipsa de spațiu ne determină însă să ne rezumăm la o serie de caracterizări de ordin general.

In fruntea acestiu program figurează importantul premiu Toiag. Se vor întâlni o seamă din vedetele turfului nostru. Astfel printre caii care vor alerga se află Buburel, învingător anul trecut în premiul Jockey Club, Mitsouko III, câștigătoarea premiului Arcul de Triumf, Boeru, care va reintra, Corsar, actualmente în mare formă și derbystul Halmei.

Handicapurile, ca de obiceiu, bine alcătuite, vor da loc la dispute crâncene.

Pentru caii de viteză s'a rezervat premiul Fulger, în care găsim specialiști ai liniei drepte precum: Stop, Glumeț, Favorita II, Mazepa și Betty.

O specială mențiune și pentru premiul Tarzan, în care printre alții vor concura Tour de Vis, Bien Aller, Darkkopi, Monfaucon și Badar, adică o parte din bunii cai de trei ani.

CONCURENȚII PROBABILI

Pr. DRAC — H'cap — Vânzare
20.000 lei — 1600 metri

Alice	67	0
Ticu	62½	G. Enescu
Menelik	61	Cristea R.
Furtuna	60½	Horvath G.
Li	58	x
Cin'te ține	54½	J Gill
Talaika	54	Huțuleag
Molda	53½	E. Gill
Puișor	48	0
Garcata II	46	?
Micșunea	46	x

Premiul SATRAP — W.-H'cap
30.000 lei — 1500 metri
Repriza I-a

Ali Baba	65½	0
Roy	62	Cristea
Frunză	62	Vincent
Smeu	60½	Ilinca
Blank	60	0
Li	56½	G. Enescu
Farmec	56½	G. Enescu
Malnoue	55	E. Gill
Lăncier	53	Cucu
Molda	52½	?
Principessa	52½	J. Gill
Rada III	50½	x
Luțica	49½	Crișan
Caiafa	49	0
Gloria	49	?
Barcău	48	x

Premiul SATRAP — W.-H'cap
25.000 lei — 1500 m. (P.I.)
Repriza II-a

Bâbuca	62	0
Maffia	61½	J. Gill
Orette	61	Huțuleag
Tuguilă	59½	x
Lizica	59	Cristea R.
Garoafa H	58½	x
May Day	58	Vincent
Odihna	57½	Tasim
Liliy	56½	0
Naum	54½	Crișan
Bucuria mea	53	0
Beauty	52½	Grecu
Jagodka	51½	0
Florence	51	?
Campanella	49½	Oprescu
Dux	47½	0
Arosa	47½	0

Premiul FLAMURA
40.000 lei — 1700 metri

Marcella	61½	J. Gill
Betty	49½	0
Blue Girl	51½	Iosza
Doinița	62½	Ilinca
Bilitis	53½	Vincent
Malnoue	49	?

Premiul TARZAN
50.000 lei — 1800 metri

Li Mare	57	0
Dark Kopi	57	Vincent
Monfaucon	57	x
Badar	57	Mullot
Bien Aller	59½	Cristea R.
Betty	53	?
Olanita	53	Iosza
Tour de Vis	57	J Gill

Premiul TOIAG
1000.000 lei — 1800 m. (P.D.)

Don Basil	54½	0
Boeru	59	Vincent
Princier	57	Mullot
Corsar	54½	Ilinca
Amnar	53	?
Buburel	58½	E. Gill
Mitsouko III	59½	Cucu
Halmei	57½	Cristea R.

Premiul FULGER
50.000 lei — 1100 metri

Miami	48½	Ionescu
Răzvrătit	57	0
Favorita II	50½	Cucu
Betty	48½	Iosza
Brânceni	57	0
Stop	59	J Gill
Glumeț	57	Ilinca
Sukoro	57	0
Mazepa	57	Mullot
Tricolor	57	G. Horvath
Nae	57	E. Gill

Premiul GUADARRAMA
Handicap — 15.000 lei

Geisha	1700	0
Peter Worthy	1700	0
Cartușel	1720	Gram
Domnica	1720	0
Busuioc	1720	0
Brad	1720	Fischer
Eggy	1720	Drăgotescu
Zenit	1720	0
Centaur	1760	Crainic
Giuditta	1760	T. Marcu
Hercegno	1760	Gaidaev
Bruma II	1760	Lucan
Zvon	1760	Borisiac
Sorvaneț	1760	0
Elly	1730	Pavlic
Kink Worthy	1780	Ghinea
Rota	1780	Raymer
Natașa	1780	Cerkasoff
Vuet	1780	0
Uța	1800	0
Anny Worthy	1800	Crotence
Jarvis	1800	0

Premiul GENEVA
Handicap — 15.000 lei

Zgomot	2100	0
A. 1.	2100	0
Pan Worthy	2100	Borisiac
G-ral Worthy	2120	Crotence
Giovinezza II	2120	0
Lugoj	2120	Tassopol
Dor de Ducă	2140	Slobozenco
Elena	2140	0
Tais	2140	Voronin
Helen Halpin	2140	Ghinea
Hollo	2160	0
Cavaler	2160	Gram
Răsura	2160	Gaidaev
Paj Axtell	2160	Corol
Aluniș	2200	Fischer

Duminică la Băneasa Trap

Se vor disputa Seriile premiului Băneasa Trap

Sunt programate toate vedetele trapului

Reuniunea de Duminică dela Băneasa-trap prezintă o deosebită importanță. Aceasta pentru considerentul că se vor disputa cele două serii de calificare ale clasicului premiu Băneasa-Trap.

In importanta dispută vor alerga cei mai buni trăpași dela noi. Reținem dintre ei pe Campioana, Joppa Hanover, Gondolat II, Little Orphan, Avion Levente, derbyștii Petruș și Pandur, Szeged și Joly. Cu asemenea elemente, reușita cursei este asigurată.

Se mai remarcă premiul Grija, în care aleargă o parte din cei mai buni cai de trei ani. Duelul Turul-Străjer, promite să fie pasionant.

CONCURENȚII PROBABLI

Premiul TECUCI
Condiție (1/2) — 15.000 lei

Domnia	2100	D. Botea
Primăvara	2140	Lucan
Bistricioara	2160	0
Iarba	2160	0
Carol Hanover	2180	Grunwald
Amy Scotland	2180	Szabo
Clifford Hanov	2180	Cerkasoff
Dexter Hanove	2220	0

Premiul BANEASA TRAP
Record — 220000 lei
Seria I

Aluniș	1700	0
Taina	1700	Fischer
Handicap	1720	0
Gaby M.	1720	Gaidaev
Ninon	1760	Pavlic
Petruș	1760	Borisiac
Pandur	1760	Dobrescu
Josed. Margot	1760	Grunwald
Trixie	1760	Cerkasoff
Szeged	1760	Tassopol
Roland D.	1800	0

Premiul GRIJA
Condiție (1/2) — 18.000 lei

Falada	1700	0
Odessa	1700	Borisiac
Chiquitta	1700	Grunwald
Dvalia	1700	0
Chilipir	1700	Crotenco
Aurica	1720	Gram
A. 1.	1720	Fischer
Garofița	1720	Dobrescu
Atlantida	1720	0
Arama	1720	Gaidaev
Străjer	1760	Szabo
Vatel	1760	Pavlic
Turul	1780	Bordei

Premiul BANEASA TRAP
Record 220000 lei
Seria II

Santuța	1690	T. Marcu
Tătăran	1690	0
Floare	1690	Drăgotescu
Avion	1690	Pavlic
Birlic	1710	Crotenco
Joly	1710	Gaidaev
Eliy	1730	0
Isabela	1730	0
Kamas	1730	Grunwald
Pleava	1730	0
Ben Hur	1730	Tassopol
Talaz	1730	A. Bota
Iubita	1750	Slobozenco
Wins. Josed.	1770	0
Levente	1770	I. Bordei
Little Orphan	1770	Cerkasoff
Gruia	1770	V. A-sky
Kanada	1770	0
Gondolat II	1810	Gaidaev
Joppa Hanover	1810	Cerkasoff

Premiul GITHA
Handicap — 21.000 lei

Tutun	2100	Slobozenco
Katy Caid	2120	Corol
Wins. Josed.	2140	Cerkasoff
Kundry	2140	I. Bordei
Havana	2140	V. A-sky
Ninon	2140	0
Pandur	2140	0
Gruia	2160	0
Gondolat II	2160	0

Mâine, la Băneasa-Trap

Concurenții numeroși și alergări deschise

Mâine o reuniune promițătoare la Băneasa-Trap. Programul se distinge prin echilibrarea șanselor și prin concurenți numeroși.

Probe capitale sunt premiile: Guardian, Trust și Grivița, în cari vor alerga trăpași de remarcabile state de serviciu.

Concurenții probabili

Premiul GOTHA
Condiție (1/2) — 15.000 lei

Domnia	2100	0
Isvor T.	2120	Butan
Bistricioara	2140	0
Iarba	2140	Lucan
Clifford Hanov	2160	Cerkasoff
Zeta	2160	Dobrescu
Amy Scotland	2160	Szabo
Birlic	2160	Crotenco

Premiul TUTOVA
Condiție (1/10) — 15.000 lei

Wins. Josedale	1720	Cerkasoff
Ghid	1740	V. A-sky
Bruma II	1740	0
Va-ta	1740	0
Iubita	1740	Slobozenco
Natașa	1740	0
Little Orphan	1740	0

Premiul GESHARA
Performanță — 13.000 lei

Lilia	2120	Slobozenco
Speranța	2120	0
A. 1.	2140	0
Vrăjitor	2160	V. Russ
Cina	2160	Tassopol
Tais	2180	Voronin
Allah	2180	Ghinea
Ialpug	2180	Fischer
Cliford Hanov	2200	0
Bandit II	2220	0
Dexter Hanove	2240	Cerkasoff

Premiul DUDESTI
Condiție (1/1) — 13.000 lei

Falada	1700	0
Miss Texas	1700	Podoleacov
Havaiana	1700	V. A-sky
Sora	1700	0
Făt Frumos II	1700	0
Darling Worth	1700	Corol
Porunca	1700	Toderaș
Lucky Boy	1700	0
Halal	1720	Gaidaev
Hotin	1720	0
Mișu	1720	Brânzea
Chiabur	1740	Dobrescu
Chiot	1760	Crotenco
Vardar	1760	Pavlic
Dvalin	1760	Marinescu
Pilot	1780	Cerkasoff
Garda	1780	0
Cobza	1780	0
Leac	1780	0
Sever	1780	Raymer
Habar	1940	0

Premiul GUSTAV
Record — 15.000 lei

Domnica	1720	Brânzea
Durdulia	1720	0
Cartușel	1740	Gram
Santuța	1740	0
Zenit	1740	Fischer
Movila	1740	Slobozenco
Sorvaneț	1740	Borisiac
Peter Gordon	1740	Crotenco
Giuditta	1760	T. Marcu
Handicap	1760	0
Zeta	1760	0
Bruma II	1760	0
Gaby M.	1760	Gaidaev
Birlic	1760	0
Sonia Worthy	1760	Corol
Natașa	1760	Cerkasoff
Dolly Worthy	1760	0
Aluniș	1760	0

Premiul GUARDIAN TRUST
Record — 18.000 lei

Jarvis	2120	Ghinea
Eftin	2120	Crainic
Blondella	2140	0
Nație	2140	Gaidaev
Winsome Jos.	2160	Cerkasof
Kundry	2160	Bordei
Ben Hur	2160	Tassopol
Ninon	2160	Pavlic
Havana	2160	V. A-sky
Dorka	2160	Grunwald
Gruia	2200	Podoleacov

Premiul GRIVIȚA
Handicap — 18.000 lei

Torent	1700	Crainic
Hercegno	1700	Gaidaev
Valențio	1720	0
Anny Worthy	1720	Crotenco
Sam Worthy	1720	Corol
Blondella	1720	0
Champion	1740	0
Katy Caid	1740	0
Tutun	1740	0
Ghid	1760	V. A-sky
Ninon	1760	0
Pandur	1780	0
Gruia	1800	0
Gondolat II	1800	Gaidaev

Premiul GOVORA
Handicap — 15.000 lei

Zgomot	2100	Gaidaev
Oborean	2120	Crainic
Hollo	2140	Dobrescu
Tava	2140	Drăgotescu
Peter Worthy	2140	C-dorescu
Pinkerton	2140	Gavrilescu
Eol	2140	0
Paj Axtell	2140	0
Jack	2160	Fischer
Aluniș	2180	0
Bruma II	2200	Lucan
King Worthy	2220	0

Premiul GORGOTA
Handicap — 15.000 lei

Primăvara	1700	Lucan
Zalud	1720	A. Bota
Fudul	1720	0
Domnitor	1720	0
Pan Worthy	1720	Borisiac
Hispano	1740	Ghinea
Zgomot	1740	0
Dor de Ducă	1740	Slobozenco
G-ral Worthy	1740	Crotenco
Giovinezza II	1740	Podoleacov
Lugoj	1740	Tassopol
Draga Mea	1760	Gaidaev
Grozava	1760	Crainic
Elena	1760	Brânzea
Tais	1760	0
Busuioc	1780	Teofil
Peter Worthy	1780	0
Tătăran	1780	Gram
Eol	1780	0
Zenit	1800	0
Aluniș	1800	Fischer

HIPISM

Dela plecare la sosire

IN FORMA: Vatel, Campion Junior, Allah, Pandur, Hotin, Santuța, Comtesse Worthy, Dreapta, Tara, Ben Hur și Handicap

DE URMARIT: Pan Worthy, Levente, Katy Kayd, Leac, Miss Texass, Darling Worthy Isvor T, Union și Giuditta

● *VATEL a câștigat cu manifestă ușurință cu toate că a greșit de două ori. Va deveni un element mai mult decât util.*

● *NINETA deși și-a corectat recordul carierei nu a putut birui întrucât a întâlnit un adversar în maximum de formă.*

● *FRANȚ nu este cal pentru băieți de grajd.*

● *CHIQUITA trebue că suferă de ceva, altfel nu se pot explica mediocrele-i performanțe din anul curent.*

● *CHAMPION JUNIOR deși reintra a înscris o valoare ridicată câștigând mult mai ușor decât s'a părut.*

● *FLORITA este într'o excelentă formă. Termină parcursul însă cu dificultate fiind o iapă cu aptitudini limitate.*

● *CAROL HANOVER a galopat în fiecare turnant. In restul parcursului a mers mulțumitor.*

● *BRAD este în afara oricărei condițiuni.*

● *ALLAH cu toate că a dat un lung galop la plecare a câștigat cu ușurință, corectându-și totdeodată recordul carierei cu aproape două secunde. Este unul dintre caii buni ai generației trei anilor.*

● *GIOVINEZZA II probabil că nu ar fi pierdut fără galopul după partea opusă tribunelor, în care a pierdut circa 60 metri.*

● *PAN WORTHY a arătat o formă care îi va permite să-și găsească alergarea cât de curând.*

● *EOL se găsește în dificultate chiar după 1600 metri. Este un cal cu aptitudini limitate.*

● *ALUNIȘ pare în afară cos din formă.*

● *PANDUR a înscris cea mai valoroasă performanță din carieră. Este într'o formă care îi va permite să fie redutabil în orice lot.*

● *LEVENTE a debutat cât se poate de frumos. Când va fi complet aclimatizat va câștiga în loturi pretențioase. A impresionat în mod deosebit corectitudinea cu care a acoperit parcursul. Se spune că e un cal care nu știe să galopeze.*

● *PETRUȘ ar fi fost mult mai periculos dacă nu ar fi mers tot parcursul pe dinafară.*

● *WINSOME JOSEDALE a mers mulțumitor pentru reintrare. In curând va marca valoarea maximă.*

● *KATY KAID a mers foarte bine. In situații mai ușoare va câștiga la prima ieșire.*

● *VALENȚIO deține o condiție mulțumitoare. Merită să fie urmărit.*

● *HOTIN mergând fără galop a repurtat o victorie facilă. Este un cal bun.*

● *LEAC cu toate că suportă un handicap excesiv s'a plasat vădind o formă excelentă.*

● *VARDAR a pierdut mult teren în galopurile date. In nici un caz însă nu ar fi putut câștiga.*

● *FĂT FRUMOS II mai are mult de profitat pentru a ajunge cal de curse.*

● *DARLING WORTHY a mișcat.*

● *MISS TEXAS a avut porțiuni în care a mers foarte bine. A pierdut însă mult teren în galopurile date.*

● *FALADA este extrem de capricioasă.*

● *SANTUȚA era de altă clasă, decât adversarii pe care îi întâlnea. Cu toate că dădea până la 220 metri a repurtat o victorie ușoară.*

● *ROZINA a concurat peste așteptări dacă ținem seama de faptul că era încredințată unul băiat de grajd.*

● *BISTRICIOARA a mers mulțumitor pentru reintrare.*

● *ISVOR T. merită să fie urmărit întrucât a mers cât se poate de bine.*

● *COMTESSE WORTHY mișcase de câteva ori până acum.*

● *DREAPTA deși și-a corectat recordul cu aproape două secunde n'a putut câștiga întrucât a întâlnit o adversară mult mai bună decât arătase până acum.*

● *TARA a marcat 1,35,9. A avut însă nenorocul să întâlnească două adversare în cea mai bună formă.*

● *UNION când va deveni ceva mai corect va fi capabil de lucruri mult mai frumoase.*

● *BEN HUR a furnizat cea mai bună performanță din ultimul timp. A impresionat în mod deosebit sfârșitul de cursă al fiului lui H. P.*

● *JARVIS nu ar fi pierdut dacă ar fi fost condusă cu mai multă prudență de Ghinea. Dusă prea iute iapa americană s'a sufocat pe linia dreaptă.*

● *AMY SCOTLAND a mers bine până în ultimul ocol unde speriată de ceva a sărit de două ori.*

● *BRUMA II va câștiga cât de curând întrucât deține o condiție perfectă.*

● *HANDICAP fusese ascuns până acum cu abilitate de Borisiac. Armăsarul s'a arătat cu cel puțin 2 secunde mai bun decât în alergările precedente.*

● *GIUDITTA și-a revenit în formă. Va câștiga cât de curând.*

● *HERCEGNO nu putea face mai mult.*

● *SORVANEȚ nu a arătat valoarea lui reală. Când a văzut că Handicap nu mai poate fi ajuns Pavlic nu a mai insistat.*

Alergările de trap

Băneasa-Trap; Ziua I-a Miercuri 1 Mai 1940

— PROGRAM DEFINITIV —

Premiul ADDA WATSON
Condiție (1/5) — 15.000 lei

2120 Elișor
2140 Primăvara
2160 Harry Boy, Jack
2180 Va-ta
2200 Ghimp
2220 Handicap, Natașa

Premiul ADOLAR
Condiție (1/1) — 15.000 lei

1700 Tip-Top, Havaiana, Zubr II Făt Frumos II, Freamăt, Lora, Falada, Lucky Boy
1720 Halal
1780 Dvalin
1800 Vardar, Ropot
1820 Hotin
1840 Leac
2020 Atlantida

Premiul BANEASA TRAP
Record — 220000 lei
Reprizele finale

Premiul ANTENOR
Condiție (1/2) — 15.000 lei

2100 Enneim, Jack II, Dolly B., Domnia
2120 Cimbric, Uraca, Ikar
2140 Nocica, Olga, Zanoza
2160 Dreapta, Lăutar, Union
2180 Năluca, Sulfina
2200 Isvor T., Bănuța, Ciuleandra, Săgeata
2220 Iarba
2260 Speranța

Premiul ALAN
Handicap — 15.000 lei

1700 Chiot, Odessa, Mișu, Veturia
1720 Hotin, Garda
1740 Ciuruc
1760 Leac, Nineta
1780 Chiquita, Baba Dochița
1800 Garofița, Atlantida, Câmp

Premiul ADJUSTOR
Handicap — 15.000 lei

2100 Tara
2140 Zgomot, Pan Worthy, Vrăjitor, Rozina, Ialpug, Cina
2160 G-ral Worthy
2180 Dor de Ducă, Makrele, Tais, Harry Boy
2200 Răsura
2220 Clifford Hanover

Premiul ALMA SCOTT
Handicap — 18.000 lei

2100 Ialpug
2120 Hollo
2140 Eggy, Voința, Aluniș
2160 Bruma II, Zvon
2180 Santuța, Torent, Brenn
2200 Valențio, Blondella, Jarvis

Premiul APIS
Performanță — 15000 lei

1700 Uria, Garda, Luminița, Lin, Musculița, Union, Năluca, Șoimu
1720 Nocica, Isvor T., Bănuța, Nicevo, Speranța, Voinicu
1740 Pilot, Cilly Hanover, Rozina
1760 Tara, Allah, Pușa, Vrăjitor, Vatel, Cina, Dudu Gordon
1780 Giovinezza II, Helen Halpin, Tais, Ialpug, Cavaler

INFORMAȚII

● **PARIUL AUSTRIAC va continua Luni la Băneasa cu suma de 372.888 lei. Cum miza inițială este dintre cele mai tentante austriacul va depăși suma de 600.000 lei.**

● **CU OCAZIA reuniunii de trap din prima zi de Paște Societatea Hipică Română va împărți numeroase cadouri jucătorilor. „Oul de Paște" din anul acesta se anunță a fi o surpriză plăcută pentru toți turfiștii.**

● IN VEDEREA alergărilor de Luni se vor da azi la Băneasa importante galopuri. In numărul de mâine vom publica un amplu reportaj privitor la acest antrenament.

● CARAULA, proprietatea d-lui maior P. Petrovici a fost prezentată lui Vivat.

● LUI BELȘUG 1-au fost prezentate Orsova și Vâlcea.

HAND-BALL

A fost format lotul reprezentativei ce urmează a juca la Brăila și Galați

După cum am nrd ard

După cum am anunțat, Federația Română de Hand-ball, a luat inițiativa de a organiza matchuri de propagandă în provincie.

Astfel, în prima zi de Paște va avea loc la Brăila, un match demonstrativ de hand-ball care urmează a se juca în deschidere la partida de football pentru cupa României dintre F. C. Rapid și F. C. Brăila.

Al doilea match demonstrativ va avea loc Luni a doua zi de Paște, la Galați.

Pentru o cât mai frumoasă reprezentare, jucătorii bucureșteni au fost convocați la mai multe antrenamente.

După aceste antrenamente, comisia de selecție a format următorul lot, ce urmează a face deplasarea:

Portari: Calistrat Fr. (Nichifor P.)

Fundași: Drăgan E., Tudor I. și Andronache A.

Mijlocași: Lăpușan I., Steinitz I., Corvătescu și Popescu P.

Inaintași: Dionisie, Gheorghiade D., Covaci F., Comănescu, Filotti, Harton M. și Poenaru-Bordea.

Acești jucători vor fi prezenți Duminică 28 crt., la ora 5.45, în Gara de Nord, la clasa II-a.

COLȚUL STRĂJERESC

Campionatul Ligii „Marea" în plină desfășurare

Duminică 21 Aprilie s'a disputat etapa 3-a a campionatului de volley-ball al regiunii „Marea".

Prima zi de primăvară, pe deoparte, iar vacanța pe de alta, au prilejuit ca matchurile să se desfășoare în fața unui numeros și mai ales „multicolor" (căci trebuia să se știe că „Marina" are foarte mutle admiratoare).

Iată mai jos ordinea în care au avut loc cele trei matchuri ale etapei:

Primul și cel mai interesant Marina I — Elpis, arbitrat de D. Gh. Lungu.

A învins Marina, care a arătat un joc frumso, de înaltă clasă; elpisiștii, deși au jucat cu avântul și mobilitatea care îi caracterizează, au trebuit să cedeze în fața adversarilor cu scorul de 0 — 2 (14 — 15); (10—15).

S'au remarcat dela Marina: Bolintineanu, Dumitrescu și Gadidov; dela Elpis: Dragon și Patras.

Al doilea match a pus față în față 2 echipe cu totul dezechilibrate:

Marina II — E. F. A., arbitrat de D. Emanoil I.

E. F. A. cu o echipă nouă, fără pic de antrenament, aproape că nici nu a opus vre-o rezistență marinarilor, care siguri de victorie au făcut un match de demonstrație învingând cu 2—0 (15—1); (15—8).

S'a remarcat dela Marina Stoianovici.

Ultimul match al zilei A. S. C-ța. — C. F. R. n'a fost la înălțimea așteptărilor. Era de așteptat o luptă dârză între fosta campioană regională A. S. C-ța. lipsită de vechii jucători și C. F. R. care au debutat elemente noui, promițătoare.

A. S. C-ța, deși cu cinci jucători, a reușit să învingă cu 2—0 (15—8); (15—6).

S'au remarcat dela A. S. C-ța cuplulu Carp—Marghiol extraordinarul Țop) iar dela C. F. R. Martin și Popescu.

Marți 23 a avut loc etapa 4-a.

Din cele trei matchuri programate pentru această zi, 2 din ele au fost amânate prin faptul că grupările Elpis și E. F. A. nu pot juca în zilele când magazinele sunt deschise.

Singurul match care s'a disputat Marina II — A. S. C-ța, arbitrat de D. Gh. Lungu s'a terminat cu rezultatul 0—2.

Sa'u remarcat dela Marina: Stoianovici Șt. (7—15; 8—15)), iar dela A. S. C-ța: Șișu și Marghiol (ca deobiceiu).

Afară de aceasta a mai avut loc un match amical între echipele S. P. M. și A. S. C-ța, terminate cu scorul 0—2 (6—15; 13—15). A arbitrat D. S. Beiu.

S'a fixat data campionatelor de atletism ale străjerilor din București

Direcția Educației Fizice de pe lângă Straja Țării a hotărît ca la 1 Iunie să aibe loc campionatele străjerești de atletism ale legiunei București.

Aceste întreceri cari probabil se vor disputa pe pista Velodromului, vor conta ca un criterium de selecționare pentru campionatele naționale străjerești.

Data secundelor campionate nu a fost însă fixată. Imediat însă după Sărbători se va cunoaște și această dată.

Deasemenea este demn de accentuat că la campionatul Legiunei București cât și la acelea naționale, F. R. A. prin noua comisie numită pe lângă ea pentru străjerie, va da un prețios concurs technic.

Citiți de Paști

AMINTIRI... VINURILE MELE

de IANCU BREZEANU

Minunata viață a celui mai mare interpret al lui Caragiale

Nicolae Ionescu-Cristea
a acceptat propunerea deplasării în Bulgaria
Este probabil ca Nicolae Nicolici să-l însoţească

Provenită din sursă bulgară, chestiunea cimentării legăturilor sportive cu statul vecin a găsit cuvenitul răsunet în mijlocul sportivilor români.

D. Alexieff, trimisul sportului bulgar, a avut în cursul zilei de ieri o activitate de albină. A trecut pe la redacţia ziarului nostru şi apoi, întovărăşit de redactorul rubricei respective a pornit la drum spre a duce la bun sfârşit misiunea ce i s'a încredinţat.

Prima şi singura escală a fost făcută la gruparea „Metropola", unde vizitatorii au fost întâmpinaţi cu multă bună voinţă de d-nii: Filip Ionescu şi Tică Rădulescu, ultimul membru activ al Federaţiei de motociclism.

Pus la curent cu cererile sportului nostru conducătore, d. Alexieff s'a adresat şi d-lui Alfred Marcu, secretarul general al forului de specialitate care i-a indicat modalităţile menite să ducă la perfectarea tratativelor începute.

Odată angrenat în chestiunea formalităţilor, d. Alexieff a înţeles să nu pregete şi, până în cele din urmă a ajuns la o cădere de acord care, deocamdată are greutatea unei înţelegeri principiale.

In baza acestei înţelegeri, spre sfârşitul lunei viitoare urmează să se deplaseze în Bulgaria doi dintre cei mai buni alergători motociclişti.

Deşi nu este vorba de o alergare care să angajeze cele două ţări, d. Alexieff a înţeles să se adreseze unor alergători cu necontestate state de serviciu şi aceasta pentru motivul că, din partea Bulgariei vor concura la reuniunea sortită pentru finele lunii Mai, protagoniştii sportului motociclist: Dimitrie Sokoloff şi Kaţaroff.

Principial, emisarul sportului bulgar a obţinut adeziunea lui Nicolae Ionescu-Cristea, care a mai concurat, cu destul succes pe pista dela Sofia. Necontestatul as al pistei româneşti nu a ridicat nici o obiecţiune şi a răspuns cu tot sufletul propunerii făcute. Deci, dacă nimic neaşteptat nu va interveni, Nicolae Ionescu-Cristea va fi reprezentantul nostru No. 1.

In ce priveşte cel de al doilea alergător român, care va face deplasarea urmează a se hotărî în cursul zilei de astăzi. Este foarte probabil că Nicolae Nicolici va fi acela care va primi dificila misiune de a însoţi pe Nicolae Ionescu-Cristea, în deplasarea proiectată.

La 19 Mai, UNGARIA
va alinia o echipă şi împotriva TURCIEI la Istambul

BUDAPESTA, 25. — Federaţia turcă a invitat echipa secundă a Ungariei pentru un match cu Turcia la Istambul în ziua de 19 Mai. MLSz a acceptat invitaţia, deşi în această zi echipa B a Ungariei trebue să joace la Bucureşti în cadrul „Cupei Dunării", cu echipa B a României.

La Istambul va juca o echipă alcătuită din jucători tineri, cunoscută sub denumirea de „Mânjii Ungariei".

Noui recorduri
de nataţie în Belgia

Cu prilejul unei reuniuni internaţionade de nataţie de la Ostende înotătoarele belgiene Yvonne Kerckhlove şi Femande Caroen au stabilit două noui recorduri belgiene de nataţie, pe 200 m. brasse şi 400 m. liber.

La 200 m. brasse d-ra Kerckhove a obţinut 2:52,8 înaintea olandezei Byland, care a înotat 2:59,8.

La 400 m. liber mult aşteptata întâlnire dintre d-ra Caroen şi olandeza Ria van Veen, a revenit belgienei care a făcut 5:14,4; în timp ce olandeza a înotat 5:52.

Performanţele învingătoarelor sunt noui recorduri belgiene, dar scade foarte mult din valoarea lor faptul că au fost obţinute în apă de mare.

In campionatul Bulgariei,
echipele fruntaşe au pierdut puncte preţioase
Surprize la Sofia, surpriză la Plovdiv

Sofia, 22. — Etapa de campionat de Duminică s'a soldat cu numeroase surprize, care, dacă nu au modificat clasamentul. au micşorat destul de mult diferenţele de puncte dintre echipe.

Mare surpriză a fost înfrângerea Slaviei la Sofia. Ticia a învins cu 2—0 (2—0), după un joc bun, cu care s'a impus adversarului. Goalurile au fost marcate de Dimitroff şi Rozoff.

Nu mai puţin surprinzătoare a fost înfrângerea leaderului I. S. K. la Plovdiv. Echipa locală Sportklub a avut o primă repriză foarte bună şi a marcat atât cât i-a trebuit ca să-şi asigure victoria: trei goaluri prin Karaianeff (2) şi Bâcnaroff.

După pauză, I. S. K. a fost superioară dar n'a marcat decât un singur goal, prin Miluşeff. Astfel că Sportklub a învins cu 3—1 (3—0).

Nici A. S. 23 n'a scăpat mai ieftin. A pierdut un punct în faţa veteranului F. C. 13. Rezultatul final: 1—1 (0—0). Au marcat Vitoşski pentru F. C. 13 şi Petroff (F. C. 13) pentru A. S. 23 (autogoal).

Al patrulea match a avut loc la Rusciuk între Lewsky şi Lewsky (Sofia). Intâlnirea s'a terminat nedecisă: 0—0. Localnicii au făcut unul din cele mai bune jocuri ale lor.

După aceste matchuri, clasamentul a luat următorul aspect:

1. T.S.K.	8	5	0	3	13:13	=	10
2. A.S. 23	6	4	1	1	17: 6	=	9
3. Lewsky C. S.	6	3	2	1	12: 4	=	8
4. Slavia	7	3	2	2	10: 8	=	8
5. Sportklub	6	3	2	1	8' 7	=	8
6. Ticia	6	3	0	3	5: 6	=	6
7. Şipka	7	2	1	4	7:10	=	5
8. F.C. 13	4	1	1	2	7:12	=	3
9. Lewski (R.)	7	1	1	5	3:12	=	3
10. Vladislav	3	0	0	3	0: 8	=	0

Selecţioneurul unic va asista la jocul Ungaria-Croaţia

Cum se ştie, la 2 Mai echipa naţională a Ungariei va juca la Budapesta cu Croaţia.

La acest match, care se dispută cu 18 zile înainte de partida Ungaria-România, va asista şi selecţioneurul unic pentru a face observaţii asupra jocului şi jucătorilor unguri.

O confirmare...

Conferinţa „micul CEC" se va ţine la 19 Mai la Budapesta

„Nemzeti Sport" scrie că între d-nii dr. Paul Gidofalvy, comisarul guvernului pe lângă federaţia ungară şi dr. Liviu Iuga, vice-preşedintele F.R.F.A. a intervenit un acord în privinţa conferinţei „Micul CEC".

Aceasta se va ţine la Budapesta, în ziua de 19 Mai, cu prilejul matchului pentru „Cupa Dunării" România-Ungaria.

Turneu pascal
la Timişoara şi Arad sau Reşiţa

După informaţiile pe care le deţinem, de Paşti în prima zi, se va desfăşura la Timişoara un turneu cu următorul program:

Ripensia—AMEFA.

CAMT—UDR.

A doua parte a turneului (învinşii şi învingătorii între ei) se va disputa la Arad sau la Reşiţa.

La 2 Mai

Contra Ungariei
Croaţia va opune echipa care a învins
Elveţia la Berna

ZAGREB, 25. — La 2 Mai, echipa naţională de football a Croaţiei susţine al treilea match internaţional din carieră. Intâlneşte selecţionata Ungariei la Budapesta.

In acest match, Croaţia va prezenta aceeaşi echipă care a învins Elveţia la Berna cu 1—0. Adică:

Glaser - Beloşevici, Şuprina-Jazbec, Jazbinşek, Kokotovici-Zimmermanncici, Antolkkovici, Leşnik, Woelfl, Makkalo.

Intâlnirea aceasta dela 2 Mai ne interesează şi pe noi deaproape. In primul rând pentrucă România va juca la 19 Mai cu Ungaria, la Budapesta, şi orice pregătire a viitorilor noştri adversari ne interesează.

In al doilea rând, pentrucă footballul iugoslav — eternul nostru rival — este supus unui nou examen. După splendidele performanţe obţinute la Viena şi Berna, vecinii noştri au prilejul să se afirme din nou şi de data aceasta în faţa unei alte „naţionale" din Europa Centrală.

O afirmaţie măgulitoare
a d-lui dr. Gidofalvy despre football românesc şi iugoslav

BUDAPESTA, 25. — Intr'o conferinţă rostită la postul de Radio Budapesta, despre „Drumurile noui ale footballului maghiar", d. dr. Paul Gidofalvy, comisarul guvernului pe lângă federaţia de football a spus printre altele:

„Footballul maghiar trebuie să se îndrepte spre Sud şi Est unde s'a desvoltat o cultură footballistică de cea mai bună clasă.

In urma situaţiei schimbate, în locul Vienei, Budapesta trebuie să fie centrul footballului din Europa Centrală şi Europa Orientală".

Lotul Ungariei pentru matchul cu Croaţia

Inaintea matchului cu România, Ungaria mai susţine un match internaţional. Acest match se va disputa Joi 2 Mai la Budapesta, adversarul ungurilor fiind selecţionata Croaţiei, care, după cum se ştie, s'a comportat excelent în ultima vreme.

In vederea acestei întâlniri atât de interesante, d. Ginzery, selecţioneurul federaţiei ungare a alcătuit deocamdată un lot de 18 jucători. Din acest lot lipsesc: Sütö, G. Toth şi... Kalocsai, cari n'au dat satisfacţie cu prilejul matchurilor cu Elveţia şi Germania, în schimb au fost introduşi câţiva oameni noui ca Körmendi, Barothy, Toth, Finţa, Harangozo, Gyetvai şi Palinkas.

Lotul este următorul:

Portari: Csikos (Ferencvaros), Körmendi (Haladas).

Fundaşi: Biro (Hungaria), Polgar (Ferencvaros), Pakozdi (Elektromos).

Mijlocaşi: Kiraly, Toth, (Gamma), Barothy (Szeged), Balog (Ujpest), Sarosi III Ferencvaros) şi Dudas (Hungaria).

Inaintaşi: dr. Sarosi, Finta, Gyetvai (Ferencvaros), Kincses (Kispest), Harangozo (WMFC) şi Palinkas (Elektromos).

D. av. Paul Costescu
preşedinte la ping-pong
iar d. Simionescu-Râmniceanu
la hockey pe ghiaţă şi hand-ball

D. Comandant al „STRAJII ŢARII" a **semnat în cursul zilei de 25/IV/1940, decizia prin care:**

Domnul Dan Simionescu Râmniceanu **a fost numit preşedinte al Federaţiei Române de Hokey pe Ghiaţă, urmând a gira în mod provizoriu şi F. R. H.**

Domnul Paul Costescu, **a fost numit preşedinte al Federaţiei Române de Tennis de Masă.**

Editura Societăţii Anonim „Universul", Bucureşti, Str. Brezoianu No. 23—25 — România

Taxa poștală plătită în numerar conform aprobării dir. generale p. t. t. nr. 24.464/935

2 LEI

UNIVERSUL

16 PAGINI

115-1940

Redacția și Administrația: Palatul „UNIVERSUL" str. Brezoianu 23—25. Telefon: Centrala 3.30.10; Redacția 4.21.81. Redactor responsabil EUGEN DUMITRESCU

Proprietar: „Universul", S. A. Adm.-delegat: STELIAN POPESCU Inscris sub No. 167, Trib. Ilfov

Nr. 115. — Anul III BUCUREȘTI. — Duminică 28 Aprilie 1940

ABONAMENTE: Pentru grupări sportive 1000 lei anual

1 an LEI 500
6 luni LEI 270
3 luni LEI 150

BIBLIOTECA CENTRALĂ

Efort pascal românesc

Spre statornicirea unei tradiții fericite

Așa dar încăodată Paștele va fi autochton. Tribunele nu vor fi impresionate de gloria mai mult sau mai puțin uluitoare a unei echipe de peste granițele străjuite atent.

A doua mare etapă a unei autarchii sportive — pentru a întrebuința o idee, pe care o [illegible] acestă, care trebue să ne apropie mai mult de noi înșine.

Ca și anul trecut nu vom avea turneu pascal internațional. Momentul culminant al activității footballistice va avea din nou o sonoritate etnică.

Dublată de data aceasta și de o pasiune autochtonă. Pentrucă zilele Paștelui vor aduce soluția în competiția Cupei României.

Lăsând la o parte toată importanța spectaculară a competiției pascale, — programul capătă o semnificație, pe care nu ar fi putut s'o aibe în alte vremuri.

Această apropiere de noi înșine și pe tărâm sportiv, această existență determinată numai cu elemente proprii este un ideal pe care trebue să-l realizăm în ciuda tuturor frumoaselor principii contrarii.

Succesul de anul trecut este o dovadă splendidă că forțele românești atrag chiar atunci când lupta la care participă nu are caracter oficial.

Lupta va fi cu atât mai interesantă și succesul cu atât mai mare acum când energia autochtonă se manifestă în cadrul celei mai pasionante dintre competițiile naționale.

Ideea este fericită. Și poate fi încoronată cu un final splendid.

Dacă desnodământul marei competiții va avea ca eroi pe Venus și Rapid.

Matchul No. 1 al footballului românesc, în finala Cupei României.

Acest etnic efort pascal ar merita această încheiere care ar putea statornici o tradiție mai fericită decât toate celelalte.

NUMĂR SPECIAL DE PAȘTI

cu un cuprins bogat, variat și interesant

● *O finală cu patru echipe* ● *Fuziuni senzaționale la Timișoara!* ● *Activitate sportivă pascală intensă, dar numai cu caracter național* ● *O vastă anchetă a F. R. F. A.-ului în legătură cu formula divizionară* ● *Soarta „Micului C.E.C." se decide la 19 Mai* ● *Ouă roșii pentru toți sportivii* ● *Un match international de tennis la București* ● *Humor etc.*

Tuturor cititorilor și sportivilor, „Universul-Sport" le spune „Hristos a înviat"

Duminică, Sp. Studențesc și Venus — cei doi rivali îndârjiți — se'ntâlnesc din nou, de data aceasta în cadrul semi-finalei Cupei României. Fotografia de mai sus reprezintă o fază din jocul de campionat din toamnă, când studenții au învins cu 3—2: Bodola — între Befa și Remus — reia cu capul

Incondeiate!!

IUVENTUS VA TRECE DIN DIVIZIA A IN DIVIZIA B

Cu... isbânzile-ți celebre
închegate — așa cu'ncetul
în vreo zece ani e sigur:
dai de... râpă alfabetul!!...

D-LUI VIRGIL ECONOMU, INTEMEIETORUL SISTEMULUI IN „W" ROMANESC

Neavând „sistem" alt'dată
se'ntâmpla să și bătem!
Azi l'avem, dar nu ne pasă
de bătaie!!... 'I cu „sistem"?!

UNUI CONFRATE

Săptămâna cea de patimi
s'a sfârșit, dar prind flori
când gândesc că tot vei scrie?!
Ce calvar pe cetitori!!...

ALTUI CONFRATE TE LUNGUL NASULUI

Prea te'ntinzi de-o vreme
'ncoace
și-ți destrami prea iute...
șiru'!!
Știm cât esti de... gumilastic
dar să nu-ți plesnească...
firu'!!...

D-LUI VIRGIL ECONOMU, SELECȚIONEUR UNIC

Tare bine-i de când sorții
au decis să fii unic!!...
Mai luăm bătaie, însă
„economic": în stil mic!!...

VENUSISTII VOR JUCA DE PASTI CU SPORTUL STUDENȚESC PENTRU CUPA!

Veți ciocni și voi de Paște
ouă roșii, cum e portul
dar „ciocneala"-adevărată
o să fie azi cu... Sportul!!...

„VICTORIA" VA RETROGRADA

Steaua noastră ne apune
cum zicea un... nu știu ce;
nu apune, dar răsare
pentru toamnă tocma'n... B!!..

ARBITRILOR

Sigur, astăzi toată lumea
va ciocni ouă'nroșite!
Fiți atenți! Căci sunt destule
ouă roșii dar... clocite!...

SP. STUDENȚESC DA JUCATORILOR O PRIMA DE 5.000 LEI DACA INVINGE PE VENUS

Suntem siguri că lui Venus
sorții îi vor fi mai grei
nu de alta însă-i lege:
LEII vă vor face.. lei!!..

ECHIPEI RAPID CARE JOACA IN „CUPA" LA BRAILA

Că va fi ciocnire mare
La Brăila, știm! Se cere!
Dar să nu suciți „macazul"
și să iasă... deraiere!!..

Dan Bălteanu

Crucea Bayer garantează valoarea unei tablete de ASPIRIN. Și numai adevărata tabletă de ASPIRIN are un efect bun și rapid, lucru dovedit în milioane de cazuri. Sănătatea Dvs. este tot ce aveți mai de preț. Deaceia să folosiți numai ceia ce este cu adevărat bun. Luați seama totdeauna când cumpărați ASPIRIN, la Crucea Bayer.

ASPIRIN TABLETE

numai cu Crucea „Bayer"

Pentru ce maladiile vezicei sunt atât de frecvente?

Vezica este o pungă extensibilă și destinată să strângă urina care se scurge în mod constant din filtrul renal, pentru a o elimina. Vezica, într'un cuvânt este un mușchi gănnos, putând [illegible] tot atât de bine ca și mușchii plini ai brațului, și această proprietate când se exagerează, în caz de inflamațiunea acestui organ provoacă suferințe grele.

Insă, veți zice, cum se poate ca vezica, fiind un organ intern bine protejat, poate să se inflameze atât de ușor? Infecțiunea pătrunde acolo în două moduri: 1. Pe cale ascendentă, microbii urcând dela extremitatea canalului urinar. 2. Pe cale descendentă, urina unui rinichi infectat făcând să contamineze o vezică sănătoasă.

Pagéol constitue tratamentul perfect al afecțiunilor căilor urinare.? El descoperă microbii până în cele mai mici refugii, descongestionează mucoasele redă urinilor limpeditatea și diminuează freevența emisiunilor.

Pagéol este salvatorul căilor urinare

STOP

● A. S. DISTRIBUȚIA convoacă Duminică, 28 Aprilie a. c. (prima zi de Paște) toți juniorii pentru jocul de campionat cu Sportul Muncitoresc juniori direct pe terenul Biruința la orele 10 dimineața foarte precis.

ARTISTICE

Mâine la Savoy

Duminică dimineață are loc un mare spectacol de promenadă, cu un program excepțional.

Trei dintre cele mai mari atracții ale teatrelor de music-hall din [illegible] fac parte din acest [illegible]

PACHITTA-ZARATTO, dansatori și cântăreți de culoare, într'un bogat repertoriu de muzică vocală și instrumentală.

MARY AND GEORGES, duet grotesc american, care debutează cu acest prilej în România în exibițiile lor comice.

POPESCU și JUMATATE, un număr de acrobație de mare artă, executat de un român și de copilul său fenomenal.

STROE și VASILACHE îmbogățesc cu prezența lor acest program, care mai cuprinde pe fantezistul PAGONI, orchestra de muzicuțe NAIDIN și excelentul TRIO CARABUȘ care împreună cu ELENA BURMAZ va executa câteva delicioase ansambluri vocale. Intregul program va fi prezentat de NICOLAIDE în calitate de conferențiar.

Biletele s'au pus în vânzare la Colectura Speranța cal. Victoriei 34.

Cititorii ziarului „Universul-Sport" beneficiază de o reducere de 20% din prețurile de mai sus, pe baza bonului publicat în pag. 3-a.

Divizia B.

Ploești - Mica; Crișana - Ferroemail

Cum au devenit „leaderi" și cum pot rămâne mai departe. — Efectivele întrebuințate. — Concluzii

Divizia națională B își trăește ultimele zile din campionatul 1939-1940. Trei etape, plus restanțele și cele 40 de echipe componente ale diviziei secunde se vor împărți în trei categorii, sau mai bine zis vor apuca pe trei căi diferite. Cea mai mare parte din ele are trista soartă de a părăsi Divizia, adică de a retrograda. Vor scăpa de aceasta numai în cazul menținerii formulei actuale.

O altă parte rămâne și formează scheletul viitoarei Divizii B.

In fine a treia și ultima parte este „nucleul" echipelor care avansează dela B la A și despre care scrim în numărul de azi. Singura condiție care li se impune este aceea de a se menține în fruntea clasamentelor și de acum înainte, adică să fie declarate *campioane*. In rândurile de mai jos dăm modul cum au ajuns la situațiile mult invidiate de „leaderi" și ce șanse au în matchurile viitoare.

F. C. PLOEȘTI

Este și va rămâne și mai departe campionul seriei municipiilor. A realizat această performanță datorită menținerii echipei tip:

Schramek; Hetzer, Dunăneanu; Mosco, Mișcolț, Mărienuț; Covaci II, Bocșa, Covaci I, Barboiani și Cociș.

Patru jocuri mai are de disputat și anume cu: C.A.O., F. C. Craiova, Mureșul și F. C. Nistru. Dintre acestea numai cu C.A.O. la Oradea există un mare semn de întrebare. Pentru o mai bună edificare asupra acestei situații dăm mai jos primii trei clasați în această serie:

F. C. Ploești	14	12	1	1	64: 9	25
F. C. Brăila	15	10	3	2	33:16	23
F. C. Craiova	15	10	2	3	35:16	22

Astfel F. C. Ploești, după calculele hârtiei, va termina campionatul cu cel puțin 5 puncte diferență asupra secundului clasat

MICA

In cea mai tare serie a Diviziei B, Mica din Brad este leader valoros și poate termina tot așa de bine campioană. Are de jucat încă trei matchuri, dintre cari două foarte grele, cu Vulturii și Jiul.

Echipa din Brad putea avea în momentul de față un avantaj apreciabil de cel puțin 6 puncte, însă în ultimul timp și-a cam dat în „petec" pierzând și făcând matchuri nule cu adversari pe cari în toamnă îi surclasase la scor. Toate aceste neajunsuri le are din cauza modificărilor echipei de oarece până la această ecl'psă a conducerii, băeții nu pierduse nici un joc.

Echipa care a reușit cele mai bune rezultate și care trebuia menținută avea următoarea formulă:

Mocuța; Iancu, Lungu; Teodorescu, Fusoi, David; Chereș Lădeanu, Bugariu, Popa, Ivănescu și Teucean.

Vela, Pop și Bârlea, talentele încercate și cari n'au dat satisfacție pot fi lăsate pentru alte jocuri mai depărtate. Situația primilor 3 clasați în această serie se prezintă astfel:

Mica	15	11	1	3	37:14	23
Minerul	15	10	1	4	24:14	21
Electrica	15	11	0	4	27:18	21

Drumul spre Divizia A îl are asigurat Mica numai în cazul că de acum înainte pierde numai un joc.

CRIȘANA

Este campioana veritabilă, nemai putând fi deposedată de primul loc unde are 5 puncte avans asupra Universității. Are și marele merit de a fi până în prezent *„invincibilă"*. Deși mai are încă 4 matchuri de jucat, toate fiind în compania celor mai puternice formații din serie, Crișana va reprezenta din nou Oradea în prima divizie a țării.

Pop Al.; Nagy, Szaborsky; Pintea, Torjoc, Martin; Ursan, Deleanu, Pop Aurel, Szillagy și Pop Gh.

Această formație mai are de jucat cu Oltul, Universitatea, Industria Sârmei și Olimpia C.F.R.

Marele semn de întrebare rămâne: va termina campionatul *neînvinsă*? situația actuală prezentându-se astfel:

Crișana	*14*	*12*	*2*	*0*	*44: 8*	*26*
Universitatea	*13*	*10*	*1*	*2*	*43:17*	*21*
S. S. M. R.	*15*	*8*	*1*	*6*	*32:19*	*17*

De remarcat că în formația Crișanei se găsesc majoritate juniori cari au luat parte în tabăra dela Brașov și cari au fost selecționați în „Națională" de juniori.

FERROEMAIL...?

Leader pentru moment, Ferroemail va ceda locul chiar în prima etapă dupz Paști de oarece Franco-Română merită acest titlu cucerit dela începutul campionatului. Brazilienii au fost detronați nu de adversari, ci de amânarea a două matchuri după cum se poate vedea în situația de mai jos:

Ferroemail	*15*	*11*	*2*	*2*	*52:13*	*24*
Fr.-Română	*13*	*11*	*1*	*1*	*54:17*	*23*
Macaby (Buc.)	*15*	*10*	*2*	*3*	*44:10*	*22*

Astfel stând lucrurile iar Franco-Română având cele mai mari șanse de campion, vom observa ce echipă are și cu cine mai are de jucat.

Echipa tip a brăilenilor se prezintă:

Morărescu; Tacaks, Popescu; Belciu, Coșec, Apostol; Ivanov, Letay, Bodi, Manici și Ungureiu.

Mai are de jucat cu: Macaby (București și Chișinău), D.V.A., Prahova și Traian.

Cele mai grele jocuri le are pe teren propriu, adică Macaby și Prahova.

Tr.-I.

Convocări

● A. S. DAMBOVIȚA anunță pe această cale juniorii săi că a doua zi de Paști va susține în joc amical pe arena A.C.S.A., la ora 9, jocul cu AZZURII „ACT".

Jucătorii sunt rugați a veni la ora exactă.

● „F. C. APOLON" convoacă Sâmbătă la ora 10 dimineața pe terenul „Triunghiu" pentru matchul cu „A. S. Zece Maiu" următorii jucători: Costică, Titi Bărbulescu, George D. I. Emil, Nic. Busuioc, Struț, Paul, Romică, Predoiu, Bela, Neluță George II, Costel și Mustățile.

● In vederea matchului cu „G. S. Dâmbovița", „Azzurii, A. C. T."-ului convoacă pentru Luni 29 Aprilie a. c., la orele 7 dim. la sediul din str. Halelor 7, pe toți jucătorii.

Este rugat a se prezenta și d. Anastasiu Anastase.

● „G. S. DAMBOVIȚA" convoacă pentru a doua zi de Paști, pe terenul „A.C.S.A", la orele 9 dim., pe toți juniorii săi, în vederea matchului de antrenament ce îl va disputa în compania „Azurilor A. C. T."-ului.

Prezența obligatorie

● A. C. S. A. convoacă pentru Duminică 28 Aprilie a. c., ora 10, pe terenul S. T. B. următorii jucători: Mircea Ionescu, Rădulescu, Dumitrescu, Manole, Popescu, Pătrașcu, Popa, Szabo, Iamandi, Szmelzer, Puțaru, Constantinescu, Genu, Zane, Cimpoeru, Luțescu, Podorea, Telemac.

● M. Oficial convoacă pentru Duminică 28 Aprilie crt., la ora 10, pe terenul A. C. S. A. toți jucătorii echipei prime.

● S. T. B. convoacă pentru Duminică 28 Aprilie crt., ora 15, pe terenul S. T. B. pe toți jucătorii echipei prime.

● AV. SPORTIV convoacă pentru Duminică 28 Aprilie crt., ora 10 pe terenul A. C. S. A. pe toți jucătorii în vederea matchului cu M. Oficial.

● A. C. S. BANEASA convoacă pentru Duminică, 28 Aprilie (prima zi de Paști) ora 4 d. a., pe terenul „Iuta" în vederea matchului cu Fichet, pe următorii jucători:

Teodorescu, Alexe, Antonescu I și II, Dorobanțu, Diaconescu, Merer, Apostolescu, Medaru, Becec, Marghiloman, Mihai, Cristescu, Găbunea, precum și pe toți ceilalți

SPECTACOLE

Teatre

OUERA: Casa cu trei fete.
NAȚIONAL matineu: Titanic vals; seara: Baronul.
STUDIO matineu: Să divorțăm; seara: Capul de rățoi.
LIGA CULTURALA: Căsătoria.
MUNCA ȘI VOE BUNA matineu: Mihail; seara: Sherlock Holmes.
REGINA MARIA matineu: Amorul e francez; seara: Papa se lustruește
SARINDAR: 2,45. Omul care s'a jucat cu viața; 6. Butterfly; 9. Butterfly.
COMOEDIA: 4. Un băiat și jumătate; 8,45: Un băiat și jumătate.
SAVOY: 3,30. Radio Tănase; 8,45: Radio Tănase.

Cinematografe

ARO: Omul cu masca de fier și Armata Generalului Weygand.
SCALA: Adevăr cu orice preț și jurnal Paramount.
CAPITOL: Cei 4 cavaleri și jurnale noui.
TRIANON: „Zenobia", jurnal nou francez de război și Paramount.
CARLTON: „Cavalcada Hollywood-ului", jurnale Fox și Paramount.
REGAL: Beau geste și jurnal Paramount.
SELECT: Vulpea argintie.
FEMINA: Viena cântă, Viena dansează.
A.R.P.A.: S.O.S (Carfax), seria I-a și a II-a împreună.
PALAS BULEVARD: Noaptea destinului și Stan și Bran aviatori.
ROXY: Ingeri cu fețe murdare.
ELYSEE: Ultima aventură a lui Scherloch Holmes și Gorila.
FORUM: Copilașul domnișoarei și Brigada Nordului.
OMNIA: Razia și Linia Siegfried.
AIDA: Antente cordială și Stan și Bran aviatori.
AMERICAN: Sudan și Femei.
BIZANTIN: O noapte de pomină și Umbra morții.
BARCELONA: Tarzan în exil și jurnal românesc O.N.T.
COTROCENI: Visul unei prințese și Union Pacific.
CARMEN: Oameni cu aripi și Aripi românești și Adio pentru totdeauna
DACIA: Cei trei muschetari (operă completă).
DICHIU: Adio d-le Chips și Descoșteniții soartei.
DIANA: Aventurile celor 3 muschetari, operă completă.
EDISON: Cauciuc și Stan și Bran alpiniști.
FLORIDA: Nopți de groază în Hong Kong; Prezicător fără voie.
FRANKLIN: De-ași fi rege și Luna de miere la Paris.
GLOBIA: Ispitele trupului și Evadatul din Alcatraz.
GRAND: Albă ca zăpada și cei 7 pitici și desmoșteniții soartei.
ILEANA: Cei trei muschetari (operă completă).
IZBANDA: Vrăjitorul din Oz și Flota britanică.
LIZEANU: Albă ca zăpada și Prizoniera din Sing-Sing.
LIA: Doamna din Malacca și Ultima noapte.
LUCIFER: Secretele Mării Roșii și Serenada primăverii.
MARCONI: Doi camarazi, Sabotaj și jurnal de război Paramount și trupa de reviste și comedii D'Ayol.
MARNA: Cocoșatul dela Notre Dame și trupa de reviste Titi Mihăilescu.
MILANO: Ispitele trupului și Copilul Domnișoarei.
MODEL: Foc de arme în Arizona și Zaza.
MIORIȚA: Se lasă noapte; Soțul meu conduce ancheta.
NERO: Cavalcada fantastică și O fată căzută din cer.
NONI: Zorro (operă completă) și jurnal.
NISSA: Londul Jeff, Totul pentru tine.
ODEON: Prizonierele destinului și Ea și el.
PACHE: O noapte de pomină, Pumnul de fier.
PAX: Nașterea, viața și patimile lui Isus Hristos.
PARIS: Cruciadele și jurnal românesc.
REX: Moartea obosită și Ora fatală.
RAHOVA: Femei; Dragostea mea te chiamă.
RIALTO: Dragostea mea te chiamă și Ultima noapte.
SPLENDD: Cocoșatul dela Notre Dame și jurnal
TOMIS: Emigrate și Hollywood Hotel.
TRIUMF: O noapte de pomină și Cei trei mușchetari.
UNIC: Doamna din Malacca; Ultima noapte.
UNIREA: Ea și el și Jertfa supremă.
VOLTA-BUZEȘTI: Carnavalul alb și Huckleberry.
VENUS: Aventurile celor trei mușchetari, operă completă.
VOLGA: Vestul sălbatec și Secretele mării.
VERGU: Spaima indienilor și Cei trei mușchetari, cu frații Ritz.

Finala cu patru echipe...

Cele patru posibilităţi ale semifinalelor de mâine sunt la fel de pasionante

O finală Venus-Rapid,

un match pe care l-au cântat poeţii şi îl aşteaptă spectatorii

O finală cu patru echipe... Da. Nu aveţi impresia că semifinalele sunt o repriză a ultimului act? Aşa cum ziua a doua de Paşti poate fi foarte uşor o pauză mai lungă dar normală pentru acest match, care va fi, firește, fără respiraţie.

*

Prima zi de Paşti poate dărui ultimelor patru matchuri cu existenţă proprie. Unele sunt mai probabile, altele mai puţin probabile. Niciuna din posibilităţi nu este exclusă. Pentrucă această mare dramă, care este „cupa", e ca un dicţionar de dictator: nu cunoaşte imposibilul.

In football, totul este posibil. In competiţiile de cupă adevărul acesta e mai puternic.

El este farmecul şi raţiunea de existenţă a acestei invenţii mai democratice decât sportul însuşi.

Campionatul naţional realizează o aristocraţie mai mult sau mai puţin stratificată. Şi este el însuşi o castă, din care se iese uşor şi se pătrunde greu.

„Cupa" este exemplul cel mai total şi cel mai idilic al ideii democratice. Intră cine vrea. Nu există nicio restricţie.

Cupa este în acelaş timp o „legiune străină" în care nimeni nu e obligat să spună cine este atunci când se înscrie. O existenţă scurtă, o aventură, care poate fi minunată şi care e constant pasionată şi plină de agitaţie.

E deasemenea romantică. In matchurile ei nu există prejudecata ierarhiilor şi din această cauză marea ei lege o formează nepreväzutul şi surpriza.

*

Şi acum, pentrucă adevărul a fost recunoscut şi toată lumea s'a convins că în „cupă" totul este posibil, să vedem sumar toate aceste patru posibilităţi.

Cele patru aspecte ale acestei finale, cu patru echipe. Cu amintirile pe care le aduc.

*

O finală Sportul Studenţesc — F. C. Brăila? Ah! Nu. Nu se poate. Ar fi ceva senzaţional. Şi în acelaş timp cea mai puţin senzaţională finală.

Echipele s'au mai întâlnit. Indivizia naţională secundă.

O rivalitate dominată de un match de pomină, în care conducătorii în ritm egal cu matchul... „asmuţeau" jucătorii unii contra altora.

„Şo pe el!" Da. Sunt mulţi cari mai ţin minte această lozincă de luptă şi există un mijlocaş, care i-a dat ascultare.

*

Dar una Venus — F. C. Brăila? Nici aceasta. Echipa brăileană nu e un punct de atracţie. In schimb este un punct nevralgic în realizarea unei finale bucureştene.

Ar fi poate matchul cel mai plictisitor. Acel 6:2, ultimul rezultat dintre cele două echipe, nu este o etichetă de succes. Din contră. Cel mai puternic indiciu de plictiseală inevitabilă.

*

In mod normal, la Brăila trebue să câştige Rapid. Iar pe Splaiu poate câştiga Sportul Studenţesc.

Atunci, o finală Sportul Studenţesc — Rapid?

Matchul de campionat terminat la egalitate. S'au marcat opt goaluri, în cel mai dramatic match al turului.

Un match, în care Sportul Studenţesc a condus iar Rapid a egalat numai după ce a jucat ca pentru cupă.

Este un match de reper. El a deschis rivalitatea dintre studenţi şi feroviari.

Continuarea ei în finala Cupei României ar fi ceva interesant. Nu însă nou. Sportul Studenţesc şi Venus s'au mai întâlnit odată în ultima scenă a competiţiei.

*

Desigur! Toată lumea este de acord. Venus — Rapid ar fi un match „frumos". O finală senzaţională. Dar ca şi prima posibilitate ea nu ar avea nimic senzaţional.

Pentrucă la Bucureşti şi la Brăila prima şansă o au Venus şi Rapid.

Ce s'ar mai putea spune despre acest derby etern realizat şi în Cupa României?

Despre această primă finală a Venusului?

Până la ultimul match de campionat victoria mergea numai cu trenul. Nici în matchul acesta Venus n'a putut bate pe Rapid. Dar nici Rapid pe Venus.

Rivalitatea dintre cele două echipe a intrat pe un drum nou. S'a început o istorie nouă. Mai agitată.

In cupa României s'ar începe o altă aventură.

Cea mai frumoasă desigur. Rapid — Venus în finală. Un match pe care l-au cântat poeţii.

Şi pe care publicul îl aşteaptă de totdeauna.

*

Finala cu patru echipe va trăi puţin. Duminică seara, spectatorii bucureşteni vor cunoaşte o rădăcină a acestei emoţii de gradul al doilea. Telefonul o va aduce şi pe cealaltă, dela Brăila.

Care va fi finala?

Venus — Rapid, Sportul Studenţesc — Brăila, Rapid — Sportul Studenţesc sau Venus — Brăila?

Este o enigmă pasionantă a Paştelui sportiv.

LOTERIA DE STAT

CONEXATĂ CU LOTERIA UNIUNII FUNDAŢIILOR CULTURALE REGALE

PLANUL DE TRAGERE

EMISIUNEA FIECĂREI TRANŞE CUPRINDE 100.000 LOZURI MATCA

PENTRU **TRANŞELE 15 ŞI 18 MAI 1940** (GRUPA 22)

FIECARE SFERT DE LOZ MATCA ESTE DUBLAT DE UN LOZ ANEXA

TRANŞA *albastră cu Tragerea la* **15 MAI 1940**

LOTERIA DE STAT (Matca) LOZURI DIVIZIBILE

Câştiguri	a Lei	Total Lei
1	1.000.000	1.000.000
2	900.000	1.800.000
3	800.000	2.400.000
4	700.000	2.800.000
5	600.000	3.000.000
6	500.000	3.000.000
7	400.000	2.800.000
8	200.000	1.600.000
20	100.000	2.000.000
160	10.000	1.600.000
1000	2.000	2.000.000
10000	800	8.000.000
		32.000.000

LOTERIA U. F. C. R. (Anexa) LOZURI INDIVIZIBILE

24	100.000	2.400.000
200	10.000	2.000.000
1000	1.000	1.000.000
8000	200	1.600.000
		7.000.000

TRANŞA *vernil cu Tragerea la* **18 MAI 1940**

LOTERIA DE STAT (Matca) LOZURI DIVIZIBILE

Câştiguri	a Lei	Total Lei
1	6.000.000	6.000.000
1	4.000.000	4.000.000
14	1.000.000	14.000.000
1000	8.000	8.000.000
		32.000.000

LOTERIA U. F. C. R. (Anexa) LOZURI INDIVIZIBILE

20	100.000	2.000.000
100	10.000	1.000.000
800	5.000	4.000.000
		7.000.000

Câştigurile se plătesc jucătorilor fără nici o reţinere de impozite

Preţul unui loz întreg . . . . Lei 800
Preţul unui sfert de loz . . . Lei 200

Lozul este valabil numai pentru tranşa înscrisă pe loz

Turneul pascal dela Belgrad

Participă şi Ferencvaros

După mâine se joacă ultima etapă de campionat, Luni şi Marţi se va desfăşura un turneu pascal, la care participă şi echipa ungară Ferencvaros.

Beogradsky şi Iugoslavia în ultimele matchuri de campionat s'au comportat desntul de slab, dar aceasta nu poate constitui un criteriu în ceiace priveşte posibilităţile lor, întrucât — dupăcum se ştie — campionatul în Iugoslavia a fost „jucat" şi rezultatele actuale nu mai pot influenţa titlul lui Beogradsky şi locul secund al Iugoslaviei.

Ferencvaros pare să fi atins maximum de formă. Cele două victorii obţinute împotriva unor formaţii cum sunt Ungaria şi Kispest sunt edificatoare.

Sportivii belgrădeni vor avea deci prilejul să asiste la un turneu atractios.

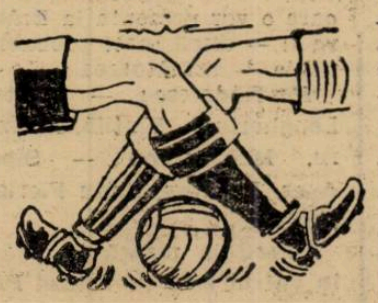

Campionatul Franţei

In ultima etapă a campionatului francez, s'au înregistrat următoarele rezultate:

Le Hâvre—Red 1:0
Rouen—Lens 5:0
C. A. Paris—Reims 4:2
Arras—Racing 1:0
Excelsior—Boulogne 1:0
Nice—Cannes 2:2
Marseille—Antibes 9:0
Nimes—Girondins 4:1.
Toulouse—Sète 5:4.!

Surprinzătoare sunt înfrângerile suferite de Racing Club de Paris şi Sète.

BON

„UNIVERSUL SPORT" oferă cititorilor săi o reducere de 20 % din preţurile de intrare la

TEATRUL SAVOY

Duminică 28 Aprilie ora 10½ a. m. PRIMA ZI DE PAŞTI

MARE SPECTACOL de dimineaţă, cu

STROE - VASILACHE şi NICOLAIDE

şi un EXTRAORDINAR PROGRAM de MUSIC-HALL

Prezentaţi acest bon la agenţia „SPERANŢA" cal. Victoriei 34 sau în dimineaţa spectacolului la cassa TEATRULUI SAVOY şi veţi obţine un loc de orice categorie cu 20 % reducere din preţurile de intrare

Semifinalele Cupei României

Două formaţii revoluţionare luptă pentru acelaş ideal...

Se va califica - în sfârşit - Venus pentru finala Cupei?

...sau Sportul Studenţesc va reedita performanţa de anul trecut?

Leaderul campionatului naţional are de partea lui avantajul tehnic iar echipa universitară şi pe cel psihologic

Niciodată sorţii Cupei României n'au fost atât de binevoitori. Desigur pentrucă au lăsat posibilitatea unei finale Venus-Rapid, care rămâne oricum matchul nr. 1 al publicului nostru.

Incontestabil, semifinalele Cupei României de anul acesta trăesc atât de intens pentrucă sunt aşezate în perspectiva marei finale dintre Venus şi Rapid.

Nu este însă mai puţin adevărat că matchurile dela Bucureşti şi Brăila au o existenţă proprie a lor. Interesantă, agitată, pasionată chiar. Deşi în aparenţă unul din ele este mai mult sau mai puţin anonim.

*

Penultima etapă a competiţiei Cupei României este dominată de matchul de pe splaiu, în care se întâlnesc Venus şi Sportul Studenţesc.

Au fost analizate toate aspectele acestei întâlniri şi concluzia tuturor a fost una singură. Este un match mare, în care victoria poate fi incertă până în ultimele minute. Dacă nu va fi nevoe chiar de o prelungire a timpului normal de joc.

Nu poate fi dat niciun pronostic. Nu îndrăzneşte nimeni să pară sigur de victoria unuia din cei doi combatanţi. Şi nu numai pentrucă sunt două echipe, cari în mod normal au şanse egale. In mod normal... Aceasta înseamnă într'un match de campionat. Dar este un lucru banal să mai fie amintit că competiţiile eliminatorii nu au nimic comun cu matchurile de campionat. Este una din marile legi, unul din marile farmece ale matchurilor de cupă. In care nu valoarea reală tehnică şi tactică ci neprevăzutul guvernează dictatorial.

In matchul de azi neprevăzutul este mai accentuat ca oricând şi din această cauză victoria mai nesigură ca totdeauna.

Neprevăzutul acestui match extraordinar este mărit de faptul că ambele echipe se prezintă în luptă cu formaţii noui şi revoluţionare.

Sportul Studenţesc încearcă o linie de atac, a cărei principală caracteristică este forţa. O forţă dublată de o viteză şi putere de pătrundere. Toate aceste caracteristici sunt suficient de intense pentru a echilibra deficienţa tehnică a compartimentului. Tache, Mihăilescu, Marinescu, Beffa, Gică Popescu alcătuesc, desigur, o linie de atac, care poate da satisfacţie şi atunci şansele Sportului Studenţesc devin mai mari decât ale Venusului.

Experienţa este, firește, riscată. Dar raţionamentul, care a condus la încercarea ei este logic.

Vechea linie de atac a Sportului Studenţesc ar fi fost în matchul acesta mai falimenatră ca oricând. Constantinescu Grecu, în centrul liniei, ar fi fost aceeaşi umbră din matchurile precedente şi Iuhasz nu ar fi avut deloc grije de marcarea lui. Lucru considerabil pentru jocul lui căci mijlocaşul centru al Venusului este un half ofensiv.

Trecut în linia de halfi, Constantinescu Grecu poate juca bine. Csillag nu a făcut altceva decât să respecte un principiu clasic. Un jucător bun din linia de înaintare joacă mult mai bine într'o linie dinapoi. Vintilă este un exemplu complet. O extremă aproape oarecare a devenit mijlocaşul de bază al echipei naţionale.

*

Matchul de la Bucureşti este în primul rând un match al liniilor de atac. Mai mult, chiar. Este integral o problemă de jocul acestor compartimente.

Lucrul este cât se poate de normal. Şi Venus şi Sportul Studenţesc aliniază două înaintări noui. Două formule mai mult sau mai puţin hazardate. Mijlocaşii din linia de înaintare universitară pot da satisfacţie dar pot să nu dea. Aşa cum Marinescu, care are toate însuşirile unui bun centru atacant, să n ucorespundă nădejdilor puse în nu corespundă nădejdiilor puse în dur.

Sportul Studenţesc poate are un avantaj asupra Venusului. Echipa universitară este mai elastică. Poate reveni destul de uşor la formaţia clasică dacă experienţa nu izbuteşte.

Aceasta în timp ce Venus este obligat să lupte în aceeaşi formaţie până la sfârşit. Indiferent dacă experienţa dă sau nu dă rezultatele aşteptate.

Dar care este această experienţă a Venusului? Ianossi ar voi să alinieze pentru matchul acesta o înaintare cu Iordache inter stânga şi Ene, extremă.

Soluţia cu Ene pe aripă nu mai trebue discutată. Ene este un jucător bun. Singurul punct de întrebare ar fi acela că reintră după o absenţă atât de mare, într'un match hotărîtor.

Experienţa constă aşa dar în utilizarea lui Iordache ca inter stânga.

Mai întâi, pentru a stabili adevărul istoric, trebue amintit că acesta nu este deloc un lucru nou. Iordache este un inter nu extremă. El a început să joace inter stânga şi nu a jucat decât în acest post până când plecarea de la Unirea Tricolor a lui Bogdan l-a transformat în extremă stânga. Mai mult. Iordache a devenit mare speranţă ca inter şi într'adevăr el a fost unul din cei mai buni interi ai echipelor oberene, care avea în timpul acela de glorie pe Cârjan, Bogdan, Schileru şi Săndulescu.

Nu a mai jucat de foarte mult timp inter stânga, desigur. Şi faptul acesta constitue un mare dezavantaj. L-am văzut nu mai odată în postul acesta după ce juca extremă. La Ankara, unde a jucat bine. De atunci el a mai jucat în provincie ca soluţie determinată de accidentele lui Humis. Şi a jucat asemenea bine. In ultimul match jucat de Venus în deplasare, contra Gloriei C. F. R. din Galaţi, în care Humis a fost lovit în primele zece minute, Iordache a jucat din nou inter stânga şi a fost cel mai bun om al echipei.

Ceea ce înseamnă că ar putea juca şi Duminică bine. Firește. El are însuşiri de inter mai mult decât de extremă. Este puţin desordonat dar ştie foarte mult football şi aceasta înseamnă „mare lucru" pentru înaintarea Venusului, care nu are în tripletă un „gânditor" de valoare

*

...şi totuşi. Deşi am recunoscut la început că nu se poate da un pronostic în matchul acesta, să analizăm însă sumar elementele, cari pot hotări victoria.

Technic, ele sunt de partea Venusului. Pentrucă este mult mai probabil ca echipa negrilor să aibe o comportare mai bună. Schimbările produse în formaţia ei clasică nu pun în joc problema omogenităţii aşa cum se pune în formaţia universitară. Sunt mai multe posibilităţi ca înaintarea Venusului să dea satisfacţie. Lucrul acesta reiese aproape de la sine. Nu este nevoe de un complicat calcul al probabilităţilor pentru a conveni că Iordache ca inter stânga poate juca bine mai repede decât noua tripletă a Sportului Studenţesc.

Evident, lucrurile se complică imediat ce înaintarea studenţească de mâine, care realizează acea unitate de ritm, atât de importantă pentru jocul echipei univeristare, dă satisfacţie.

Psichologic, avantajul este de partea Sportului Studenţesc. Echipa n'a mai pierdut de foarte mult timp un match oficial. Iar Cupa României creează Venusului o condiţie sufletească specială şi deloc fericită.

Venus nu a mai jucat niciodată în finala acestei competiţii. Pentru prima dată pare că are o şansă mai mare ca să-şi realizeze acest vis, care înseamnă pentru jucătorii negrii formidabile premii.

Avantajul technic este mai mare decât acela psichologic? Competiţiile eliminatorii sunt competiţii de nerv. Recunoşteam ieri lucrul acesta. Va fi de data aceasta la fel? Nu este, desigur, exclus. Dar este mai probabilă o victorie a Venusului decât una a Sportului Studenţesc Care — să ne înţelegem — nu este deloc exclus din consideraţii.

*

Echipele vor alinia următoarele formaţii:

VENSU: David, Sfera, Negrescu, Demetrovici, Iuhasz, Lupaş, Orza, Ploeşteanu, Bodola, Iordache, Ene.

SPORTUL STUDENŢESC: Ghenea, Duce, Bădulescu, Constantinescu, Drăgan, Mitan, Tache, Mihăilescu, Marinescu, Beffa, Gică Popescu.

Matchul dela Brăila nu este pentru Rapid un simplu antrenament în vederea finalei dela Bucureşti...

...deşi „specialistul Cupei României" întâlneşte o echipă din divizia secundă

Al doilea match al semifinalelor se dispută la Brăila. Specialistul incontestabil al competiţiei, F. C. Rapid, întâlneşte echipa municipală a Brăilei.

Un match uşor, desigur. Aceasta este concluzia tuturor, care nu cunosc istoria şi acordă matchurilor calificative ţinând seama numai de factorii principali.

In realitate nu este chiar aşa. Pentru feroviarii bucureşteni matchul de la Brăila este o încercare dificilă. Deşi echipa pleacă la Brăila după ce a învins pe Victoria cu 4:0 la Cluj.

F. C. BRAILA, O NECUNOSCUTĂ..

Actuala echipă a brăilenilor reprezintă pentru Rapid o mare necunoscută. Şi poate încurca toate calculele şi raţionamentele cele mai riguros logice.

Ceea ce nu ar fi deloc prima dată. In campionatul naţional, disputat pe două serii, Brăila a învins pe F. C. Rapid cu 1:0. Echipa de acum este mult mai bună decât aceea de atunci şi matchurile de cupă sunt mai mult romantice decât logice.

Nu înseamnă, desigur, că în matchul acesta Brăila are prima şansă. Dar această consideraţie istorice vrea să dovedească că matchul de la Brăila nu este pentru Rapid un antrenament în vederea finalei.

Nu este exclus ca Rapid să câştige la scor. Oricum însă, va trebui să lupte întins pentru realizarea şi păstrarea rezultatului.

Cunoaştem toţi metamorfoza, pe care o suferă echipa feroviară într'un match de cupă. Ea devine o formaţie irezistibilă chiar dacă în matchul precedent jucase lamentabil. Este marele secret al Rapidului şi această comportare uneori stranie a făcut din el unsprezecele No. 1 al competiţiei.

La Timişoara echipa a jucat mai degrabă slab. A jucat ceva mai bine la Cluj. A câştigat, e drept, cu patru puncte diferenţă dar Victoria a dominat şi cel mai bun om de pe teren a fost portarul feroviar, Petrică Rădulescu.

Dar aceasta nu are nicio importanţă. In competiţia Cupei României Rapid are o existenţă aparte, care nu are nimic comun cu aceea din campionat.

Iată pentru ce la Brăila Rapid va juca din nou foarte bine.

PROBLEME DE FORMAŢIE

Un lucru comun ambelor echipe. Şi la Bucureşti şi la Brăila se pune aceeaşi problemă. A formaţiei.

Bogdan şi Răşinaru au jucat foarte slab la Timişoara. Au fost scoşi chiar din echipă pentru matchul de la Cluj. Se pare însă că vor reintra în partida de la Brăila. Tocmai pentrucă este o partidă de cupă.

F. C. Brăila a jucat Duminică un match frumos şi a făcut Marţi un match amical cu D. V. A., în care a încercat diverse formule de atac şi în linia de mijlocaşi.

A încercat deasemenea un centru atacant nou, care a dat satisfacţie. Nu se ştie dacă aceasta va putea juca Duminică. Ceea ce este însă sigur este faptul că echipa a jucat foarte frumos şi aceasta a creat la Brăila un optimism robust.

Aşa dar un match tare? Mai mult. Un match disputat până în ultimile minute.

n. g. s.

RAPID a făcut ieri ultimul antrenament, iar azi pleacă la Brăila

Jucătorii Rapidului au făcut eri ultimul antrenament în vederea matchului de Cupă pe care-l susţin Duminică la Brăila.

Feroviarii s'au mărginit la exerciţii de condiţie pentru a nu obosi prea mult jucătorii, după care a urmat un scurt antrenament individual.

In ce priveşte echipa pe care o vor prezenta la Brăila, va fi — după toate probabilităţile — următoarea:

P. Rădulescu — Marton, Lengheriu — Vintilă, Răşinaru, Moldoveanu — Sipoş, Auer. Baratky, Radu Florian, Bogdan.

Expediţia pleacă la Brăila în cursul zilei de astăzi. Probabil la amiază.

Dvs. ştiaţi că...

...echipa naţională a Croaţiei, de fapt este echipa clubului Gradjansky din Zagreb? Dela portar şi până la extrema stângă toţi internaţionalii croaţi sunt jucători ai lui Gradjansky. Este un caz unic de echipă de club care reprezintă culorile naţionale în jocuri internaţionale.

*

...teamul naţional al Iugoslaviei care a jucat anul acesta cu România şi Germania a fost reprezentat de echipa clubului Beogradsky întărit cu trei jucători din alte grupări?

*

...sunt la noi echipe fruntaşe cărora — astăzi — nu le mai convine să câştige un campionat sau o cupă pentru că trebue să plătească jucătorilor şi antrenorilor prime speciale, prevăzute în contracte?

CUM s'au calificat Venus-Rapid Sp. Studenţesc şi F. C. Brăila în semi-finale

In semi-finalele Cupei României, care se dispută în prima zi de Paşti, s'au calificat echipe care au la activ performanţe frumoase. In orice caz sunt performanţe care justifică prezenţa lor la semi-finale.

Iată, dealtfel, cum au ajuns cele 4 echipe să joace Duminică:

F. C. RAPID

— Socec Laffayette	5—2
— A. S. Constanţa	forfait
— F. C. Ploeşit	2—0

VENUS

— Sparta (Mediaş)	6—2
— Carmen (Bucureşti)	5—2
— F. C. Carpaţi	3—1

SP. STUDENŢESC

— F. C. Craiova	1—0
— C. A. M. T.	3—1
— Dragoş Vodă	6—2

F. C. BRAILA

— Metalosport (Bucureşti) şi forfait	6—4
— Fr. Română	7—3
— A. M. E. F. A.	2—1
— Olympia C. F. R.	2—1
— Victoria (Cluj)	2—0

Grupări suspendate

Se suspendă dela orice activitate pentru neplata taxelor către districtul de football Bucureşti, următoarele grupări: Juventus 2635, Metropola 900, Sp. Muncitoresc 500, Turda 400, E.F.A. 300, Comro 250, Suter 200, Vif. Dacia 200 şi Stăruinţa 200.

Poşta redacţiei

Toţi corespondenţii noştri din provincie sunt insistenţi rugaţi să NU telefoneze Duminică 28 Aprilie, seara, ci Luni 29 Aprilie, începând dela ora 19.

Până atunci, Sărbători plăcute.

Bosch

Cumpărând produse BOSCH achiziționați experiența a cinci decenii.

De câte ori cumpărați o nouă serie de bujii Bosch, un magnetou, o bobină sau unul din faimoasele faruri BOSCH veți avea întotdeauna siguranța că ați obținut cele mai excelente produse. Două generații de lucrători experți și specializați, cele mai moderne instalațiuni de fabricare, imense laboratoare de încercări, toate acestea vă garantează că ați cumpărat „cel mai bun dintre cele mai bune". Cereți întotdeauna numai produse BOSCH.

LEONIDA & Co. București și sucursale
Se găsesc în toată țara, la orice magazin de specialitate

Duminică dimineață și Luni după amiază un foarte interesant turneu la „CIOCANUL"

Juventus, F.C. Ploești, F.C. Craiova și Macaby

se'ntâlnesc în patru jocuri cari promit mult

După cum am anunțat, un foarte interesant turneu pascal la care în afară de Juventus — vor participa trei din cele mai bune echipe din divizia națională B.

Turneul se va desfășura în două zile.

In prima zi de Paști se vor disputa primele jocuri:

Ora 9.15: **Macaby - F. C. Craiova**, arb. d. Tănăsescu.

Ora 11: **Juventus-F. C. Ploești**, arb. d. Mircea Crușescu.

Deci două matchuri perfect echilibrate, care promit spectacole înverșunate, pentru că turneul este dotat cu o cupă și cu prime pentru jucători.

Macaby are ocazia să joace un match întreg cu F. C. Craiova, iar F. C. Ploești să-și măsoare forțele — înainte de a intra în divizia A — cu o echipă care vine din divizia A.

Ziua doua se va desfășura Luni după amiază și programul va cuprinde matchuri între învinși și între învingători:

Ora 15.30: **Învinșii între ei**, arb. d. Doja Ștefan.

Ora 17.30: **Învingătorii între ei**, arb. d. I. Ceaureanu.

Deci, alte două întâlniri interesante, care — probabil se vor disputa între Juventus și F. C. Craiova, pe de o parte, și Macaby și F. C. Ploești pe de alta.

Turnee pascale

la Timișoara, Brașov și Chișinău

In provincie, activitatea pascală este mai redusă. De altfel, acesta-i caracterul general al manifestațiilor sportive ale Paștelui 1940.

Un turneu pascal se va disputa la Timișoara și Reșița: Ripensia-X. și C.A.M.T.-U.D.R. în prima zi la Timișoara, învinșii și învingătorii între ei, a doua zi la Reșița.

A.M.E.F.A. joacă la Brașov, cum anunțăm în altă parte a ziarului, iar Gloria C.F.R. se deplasează la Chișinău, unde — Duminică și Luni — va întâlni pe Macaby și F. C. Nistru.

„Vrem să câștigăm"

Sp. Studențesc și-a terminat ieri pregătirile

Universitarii acordă întâlnirei de Cupă cu Venus o atenție și o importanță deosebită.

— Vrem să câștigăm, să jucăm din nou în finală. Și ne pare bine că adversarul nostru este Venus pentrucă în caz de victorie vom avea consacrare definitivă.

Așa se explică de ce la antrenamentul de eri, dela ACSA, au participat toți jucătorii și de ce s'a lucrat intens și serios. Gică Popescu a arătat mare vervă de shot, Befa s'a înțeles de minune cu el, Drăgan este din ce în ce mai bun, etc.

Cu acest antrenament, pregătirile technice ale Sportului Studențesc pentru jocul cu Venus s'au terminat.

Urmează acum supravegherea jucătorilor, căci, de! astă seară este Invierea.

Ce se joacă în Divizia Națională B

—Restanțe—

28 APRILIE

CLUJ: Universitatea—Crișana arb. d. Bobby Zamfirescu Buc.

FAVORIT: CRIȘANA.

SATU MARE: Olimpia C. F. R. — Cimentul, arb. d. Vancea Oradea.

FAVORIT: OLIMPIA C. F. R.

29 APRILIE

BRAILA: Fr. Română—Prahova, arb. Ion Ionescu Iași.

FAVORIT: Fr. ROMÂNĂ.

La 1 Iunie se deschid

BĂILE GOVORA

și

BĂILE CĂLIMĂNEȘTI

(JUD. VALCEA)

APE MINERALE IODURATE și SULFUROASE
INSTITUTE DE FIZIOTERAPIE

HOTELURI: PALACE și BALNEARA-GOVORA și MARELE HOTEL-CĂLIMĂNEȘTI
cu tot confortul modern

Tarifele la băi și hotelurile Societății au rămas aceleași ca în sezonul 1939

In lunile Iunie și Septemvrie cură completă: forfetară-paușală (casă, masă, băi, taxe) la Hotel Palace și Balneara-Govora și Marele Hotel-Călimănești.

Lămuriri, prospecte, tarife la Societatea „Govora—Călimănești, Strada Brezoianu 62 București I

La conferința din 19 Mai dela Budapesta

se vor desemna participanții, datele și arbitrii „Micului C.E.C."

In cursul zilei de ieri s'a primit la F.R.F.A. o scrisoare din partea federației ungare.

In adresa trimisă M. I. Sz. cere ca delegatul român la conferința „Micul C. E. C." din 19 Mai dela Budapesta să aibă depline puteri pentru a discuta toate chestiunile privitoare la această competiție.

Punctele cele mai importante cari vor forma obiectul discuțiilor vor fi următoarele:

1) Desemnarea echipelor participante.

2. Datele de disputare ale „Micului C. E. C.".

3. Desemnarea arbitrilor de centru și de linie.

4. Chestiunile financiare.

5. Alegerea comitetului „Micul C. E. C.".

A. M. E. F. A. joacă de Paști la Brașov

Arad, 26. — Gruparea divizionară A, AMEFA, care în ultimul timp a cunoscut o frumoasă revenire în formă, a fost invitată de Paști la Brașov de clubul A. C. F. R.

AMEFA a acceptat invitația și va juca — probabil — două matchuri în compania A. C. F. R.-ului și a unei selecționate locale.

Matchurile dela 5 Mai

F.C. Rapid-Sp. Studențesc

și Unirea Tricolor-Venus

se vor disputa cuplate în Giulești

Campionatul Diviziei Naționale A, întrerupt din nou, se va relua abia la 5 Maiu, prin două întâlniri inter-bucureștene de mare importanță pentru clasament:

Rapid-Sp. Studențesc.

Unirea Tric.-Venus.

Inițial, aceste întâlniri fuseseră fixate primul pe arena din Giulești, al doilea pe terenul Unirea.

Grupările interesate însă, au intrat în tratative pentru cuplaj și până în cele din urmă tratativele au fost duse la bun sfârșit.

Programul cuplat se va desfășura pe stadionul din Giulești, după următorul program:

Ora 15.15: Unirea Tricolor — Venus.

Ora 17.15: Rapid—Sp. Studențesc.

Reamintim de pe acum, situația din clasamentul interbucureștean:

Sp. Studențesc	6	2	4	0	15:10=8
Rapid	5	1	4	0	11:19=6
Unirea Tric.	6	1	3	2	4: 8=5
Venus	5	2	2	1	10: 7=5
Juventus	6	0	4	2	6:11=4

Fabricile

D. Mociornița

urează CLIENTELEI, PRIETENILOR și CUNOSCUȚILOR

SFT. PAȘTI

CU PACE, SANATATE și MULȚUMIRE

HRISTOS A INVIAT!

1832

Zi de restanțe în campionatul districtual

Socec susține un match decisiv

Etapa de mâine a campionatului districtual este etapa restanțelor și tot deodată a codașilor.

Spunem a codașilor deoarece de rezultatele obținute depinde în mare măsură soarta echipelor cari vor retrograda. Aceasta însă numai la categoria I-a.

Deși luptele vor fi pentru ultimele locuri nu înseamnă că nu vor fi matchuri strânse.

Echipele amenințate vor căuta și imposibilul pentru a obține victoria

Deci se poate vedea clar ce importanță prezintă etapa de mâine

UNIVERSUL-GLORIA

Soarta a vrut ca Universul care în tur a ocupat un loc onorabil în retur să se claseze ultima. Aceasta pentru că cei mai buni jucători nu au putut juca din diferite motive.

Cu toate acestea a făcut însă matchuri bune și în majoritatea cazurilor a cedat după o luptă strânsă

Acum când este amenințată cu retrogradarea va căuta prin orice mijloace — bine înțeles în limita sportivității — să scoată un rezultat favorabil.

Gloria, după cum am mai numit-o echipa surpriză, este capabilă să încurce șansele Universului.

Totuși credem că Universul va învinge.

MONITORUL OFICIAL-AV. SPORTIV

Avântul Sportiv, un alt amenințat al retrogradării, se află la grea răscruce.

Matchul cu Monitorul Oficial îi diminuează enorm șansele. Și aceasta pentru că adversarul figurează printre cele mai bune echipe ale categoriei.

Să-i mai descriem și meritele este inutil. Matchul cu Olympia de Marți scoate în lumină valoarea jucătorilor și posibilitățile lor.

Nu acordăm Avântului nici o șansă

VIFORUL DACIA-LEONIDA

Un alt match care prezintă un deosebit interes este desigur și întâlnirea dintre Leonida-Vif. Dacia.

Leonida care figurează printre cele patru echipe amenințate de retrogradare a reușit în ultimele matchuri să obțină rezultate frumoase. Echipa a arătat că și-a recăpătat forma din trecut și este capabilă să facă aceleaș bune matchuri.

Credem că Leonida va învinge.

CLASAMENTUL CATEGORIEI I-a SERIA A

Olympia	16	14	1	1	66:19	29
M. Oficial	14	11	2	1	34:17	24
Vergu	15	10	1	4	37:24	21
Vif. Dacia	15	7	2	6	47:29	16
Gloria	15	6	1	8	31:42	13
Arsenal	15	4	4	7	28:42	12
Av. Sportiv	15	4	2	9	32:49	10
Coltea	16	4	2	10	22:49	10
Leonida	15	4	2	9	34:42	10
Universul	15	3	2	10	27:41	7

SOCEC-METALOGLOBUS

Socec are de susținut în compania Metaloglobusului un match decisiv, deoarece de rezultatul lui va depinde și situația primului loc în clasamentul seriei.

Până acum două săptămâni Socec era mare favorit. Ultimele două matchuri pierdute i-au micșorat cu mult șansele.

Pentru a nu ieși definitiv din cursă are neapărată nevoe de victorie.

Totuși Metaloglobus nu-i va da posibilitatea să învingă. Aceasta pentru că se găsește în zona retrogradării.

Deci în matchul acesta se vor lupta două formații cu scopuri diferite.

Credem totuși că Metaloglobus va învinge.

LUCEAFARUL-MILITARI

Acest match este singurul care nu are nici o influență asupra clasamentului.

Cel mult Luceafărul va căuta să lupte pentru a obține definitiv locul trei în clasament

Faptul că acest match se dispută în deschidere la întâlnirea Venus-Sp Studențesc și cum ambele echipe caută să se afirme credem că vom asista la o dispută spectaculoasă.

A. G. E. R. - A. C. S. A.

Desigur că și acest match prezintă interes. Mai mult pentru ACSA și mai puțin pentru A. G. E. R.

Pentru ACSA prezintă interes deoarece după cum arată și clasamentul acesta se află amenințată de retrogradare.

Azi, pentru a se putea salva, are neapărat nevoie de victorie Desigur că AGER, care în ultimul timp și-a recăpătat forma, nu se va lăsa învins. Va căuta să obțină victoria pentru ca mai târziu să nu se vadă însuși amenințat.

Credem că AGER va învinge.

CLASAMENTUL CATEGORIEI I-a SERIA B

Metalosport	18	13	1	4	66:31	27
Socec	16	11	1	4	54:28	23
Luceafărul	17	9	2	6	45:36	20
ASCAM	18	9	2	7	35:29	20
Militari	16	8	2	6	44:41	18
AGER	17	7	3	8	31:41	17
SET	18	6	4	8	36:41	16
Metaloglobus	17	6	3	8	34:34	15
ACSA	17	6	3	8	31:40	15
Adesgo	17	5	4	8	30:33	14
Metropola	17	1	3	13	21:74	5

Celelalte matchuri sunt:

COLENTINA-CICLOP

Un match în perspectivă strâns deși lupta se dă între fruntaș și codașă.

Dacă Colentina va avea echipa completă credem că va învinge.

BIRUINȚA-S. T. B.

Biruința care în ultimul timp a reușit rezultate favorabile are în STB un adversar dificil.

Matchul care nu va fi lipsit de interes credem că va reveni STB-ului.

LAROMET-VULTURII CARPAȚILOR

Laromet unul din pretendenții serioși ai titlului de campioni ei seriei înfruntă pe Vulturii Carpaților.

Un match în prespectivă greu. Totuși credem că jucătorii pătrunși de importanța matchului și spre a satisface conducerea care pune mari eforturi pentru a ridica echipa va căuta să învingă.

ENERGIA-STANDARD, favorit Standard

FICHET-BANEASA, favorit Fichet

Din lumea cluburilor mici

F. C. COTROCENI va juca a doua zi de Paști la Bolintinul din Vale cu echipa locală, Indrumarea.

Echipa care va face deplasarea este următoarea: Ceaușu, Bugheanu, Dănuleț, Toma, Buicliu, Hențea, Smaniotto, Bijutescu, Ionescu, Rotaru, Oprea, Iliuță, Mateescu.

*

P. T. T. va juca Marți 30 Aprilie crt. (a doua zi de Paști) la Valea Călugărească cu Gloria-Mărășești.

DISTRICTUL DE FOOTBALL BUCUREȘTI se va muta în str. I. L. Caragiale nr. 16.

Incepând dela 3 Mai birourile vor funcționa la adresa de mai sus.

Grupări neafiliate

Asoc. sport. „Europa" în ședința de comitet care a avut-o în ziua de Joi seară la orele 8½, la sediul clubului din str. Dristor No. 46, a decis alegerea unui nou comitet pentru cursul anului 1940: președinte de onoare: d. Ștefan Constantinescu; președinte: d. Mișu Ianculescu; vice-președinte: d. Giovani; secretar g-ral: d. Nelu Roșianu; casier: d. I. Roșianu; cenzori: d-nii St. Stoenescu și Jean Ibiceanu.

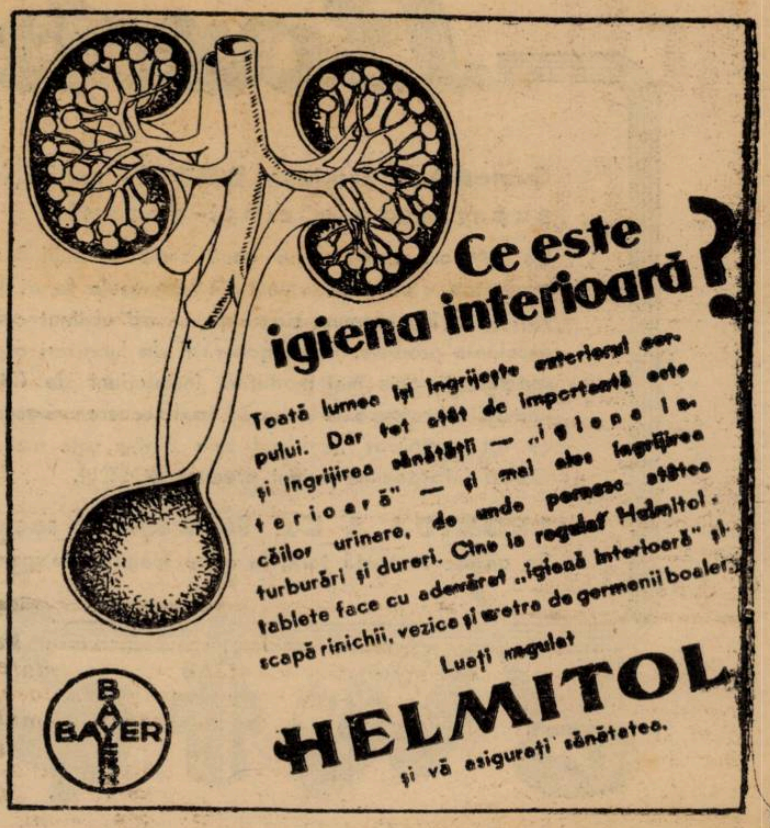

S'a ridicat suspendarea grupării Industria Iutei

Deciziile comisiunii districtuale

Comisiunea districtului, în ședința ținută sub președinția d-lui maior Gh. Brezianu a luat următoarele decizii:

AMENDARI

Grupările E.F.A. și Metropola se amendează cu câte 200 și 450 lei pentru lipsă de carnete. Sp. Muncitoresc se amendează cu 500 lei pentru dezordine pe teren. Tot deodată se dă avertisment de suspendare a terenului.

PEDEPSE ȘI SUSPENDARI

Se pedepsesc cu mustrare următorii jucători: **Breazu C-tin** (Vulturul Carpaților), **Ladany Francisc** (Garaj. Mihăilescu), **Dumitrescu Ioan** (Capitala), **Ungureanu C-tin** (Sp Studențesc), **Bălănescu Ioan** (Leonida), **Toma Bențu** (S.T.B.), **Marinescu Mircea Marin** (Suter).

Jucătorii **Ciuraru** și **Radu Niculae** din gruparea Sp. Muncit. se suspendă pe timp de 60 zile, iar **Lzăr Nicule** (Socec) pe timp de opt zile cu aplicarea legii Beranger. **Alecu Vasile** (Socec) se achită iar judecarea jucătorilor **Brezoaia Niculae** (Distribuția), **Sechely Pandele** și **Sekely Alex.** (Stăruința) se amână.

CONTESTAȚII

Dâmbovița câștigă matchul cu P. T. T. cu 3:0.

Contestațiile grupărilor Adesgo la matchul de juniori cu Olimpia și Imprimeria Capitalei la jocul cu Phenix se resping.

Se resping ca netaxate contestațiile următoarelor grupări: Lupeasca, la jocul cu S.T.B., Vergu la jocul cu Arsenal, Energia la jocul cu Băneasa, Industria Iutei și A. G. E. R. la jocul de juniori, Cotroceni și Fulgerul la jocul lor din 21 Aprilie 1940.

Contestația grupărilor Distribuția la jocul cu Stăruința și Coltea la jocul cu Vergu se amână pentru 9 Mai a. c.. La această ședință se citează arbitrul matchului Coltea-Vergu, Farcaș Carol.

JOCURI CAȘTIGATE PRIN NEPREZENTARE

Fulgerul, Leonida (jun.) și Macaby (jun.) câștigă cu 3:0 matchurile lor cu P.T.T., Standard (jun.) și Luceafărul (jun).

RECLAMAȚII

Reclamația grupărilor Carmen contra Coltei și Fichet contra Standard se amână pentru ședința din 9 Mai a. c. La această ședință se citează și jucătorul Oretu din gruparea Standard.

INDUSTRIA IUTEI REPROGRAMATA

Comisiunea luând în discuție cererea de revizuire a grupării Ind. Iutei și luând act de regret și scuzele prezentate comisiunei, decide: se ridică suspendarea celor pedepsiți și se decide reprogramarea.

Paza (Zimnicea) Unirea Tricolor (Roșiori) 3-2 (1-0)

Roșiori, 25. — In localitate a avut loc matchul de foot bail dintre Paza (Zimnicea) și formația locală Unirea Tricolor contând pentru Cupa Ing. Th. Zamfirescu.

Matchul care a atras un public numeros a pierdut din frumusețe din cauza brutalităților jucătorilor dela Paza când au văzut că șansele le sunt periclitate.

In prima parte a jocului Paza se arată superioară și reușește să marcheze un goal prin Hncă în urma unei centrări primită dela Soare.

Repriza a doua Unirea Tricolor joacă mai decis având acțiuni periculoase. Paza se apără cu greu și nu poate împiedica egalarea care survine în minutul 63 prin Bădescu.

Din acest moment oaspeții încep să joace brutal și prima victimă părăsește terenul.

Profitând că adversarul joacă în 10 oameni Paza mărește scorul prin Jean Abramovici. Cinci minute mai târziu Unirea Tricolor obține un 11 m. care este bătut de Bădescu.

In minutul 80 Jan Abramovici atacând portarul reușește să-i scoată mingia din brațe și marchează. Cu toate că au victoria Paza nu încetează de a continua jocul brutal. Jan Abramovici este eliminat din joc deoarece printr'un salt aerian a lovit în stomac pe Ion Ion.

Cele câteva minute de joc se scurg în nota de superioritate a gazdelor însă scorul nu mai poate fi modificat.

PAZA: Nedelcu, Popescu, Huzucă (Florescu, Boiacenco, Filip, Dudescu, Soare, Florescu, (Huzucă). Jan Abramovici, Filip, Goga.

UNIREA-TRICOLOR: Simionescu, Zamfir, Ion Ion, Cimpoeșu, Fotescu Stănescu, Bădescu, Voiculescu, Costel, Dinulescu, Dimcea.

Acțiunea de redresare a footballului timișorean

RIPENSIA urmează să beneficieze de cei mai buni jucători, iar C.A.M.T. și CHINEZUL să fuzioneze

Conducere comună și stadion modern

Un fapt este cert: footballul timișorean cunoaște în prezent o perioadă de regres care se datorește în mare parte animozităților care există între grupările fruntașe, cum și unor conduceri care nu se încadrează în ritmul vremii.

Dela „Tăt Bănatu-i fruncea" astăzi s'a ajuns la situația ca echipe ca Ripensia, C. A. M. T. sau Chinezul să joace roluri cu totul secundare, în campionatul național.

O situație neplăcută desigur și pentru noi, care cunoaștem amănunțit istoria footballului timișorean, știrile primite din Timișoara — și pe care le înregistrăm mai jos — au avut darul să ne impresioneze.

Este vorba anume de o fuziune în stil mare în capitala Banatului.

Informațiile pe care le deținem din sursă autorizată ne arată că la Timișoara au început tatonări, tratative discrete — conduse de personalitățile bine intenționate ale orașului — pentru o dublă fuziune între: Ripensia, C. A. M. T. și Chinezul.

FUZIUNE FARA DISPARIȚIE DE NUME

Iată cum urmează să se facă această fuziune:

Ripensia va continua să poarte acest nume și va beneficia de toți jucătorii buni ale celorlalte două grupări: C.A.M.T. și Chinezul, jucători cum ar fi: Reuter, Thierjung, Wetzer III, Bajusz, Bindea, etc.

C.A.M.T. și Chinezul însă, după cum se proectează, vor fuzioana sub o titulatură care urmează să fie găsită ulterior, dacă tratativele vor fi duse la bun sfârșit. In orice caz, nici unul din nume nu va dispare.

CONDUCERE COMUNA

Mai departe, proectul prevede ca nouile grupări să aibă o singură conducere comună, asigurată de Primăria Municipiului.

Care — dacă totul se va aranja și se speră că finalmente se va ajunge la un acord — va înzestra grupările și orașul cu un stadion modern, pentru care are terenul necesar.

*

Iată care este acțiunea întreprinsă de sportivii Timișoarei pentru redresarea footballului bănățean și îmbunătățirea situației grupărilor fruntașe.

Rămâne de văzut... dacă proectul va fi înțeles de toată lumea și dacă se vor netezi toate asperitățile existente între grupări.

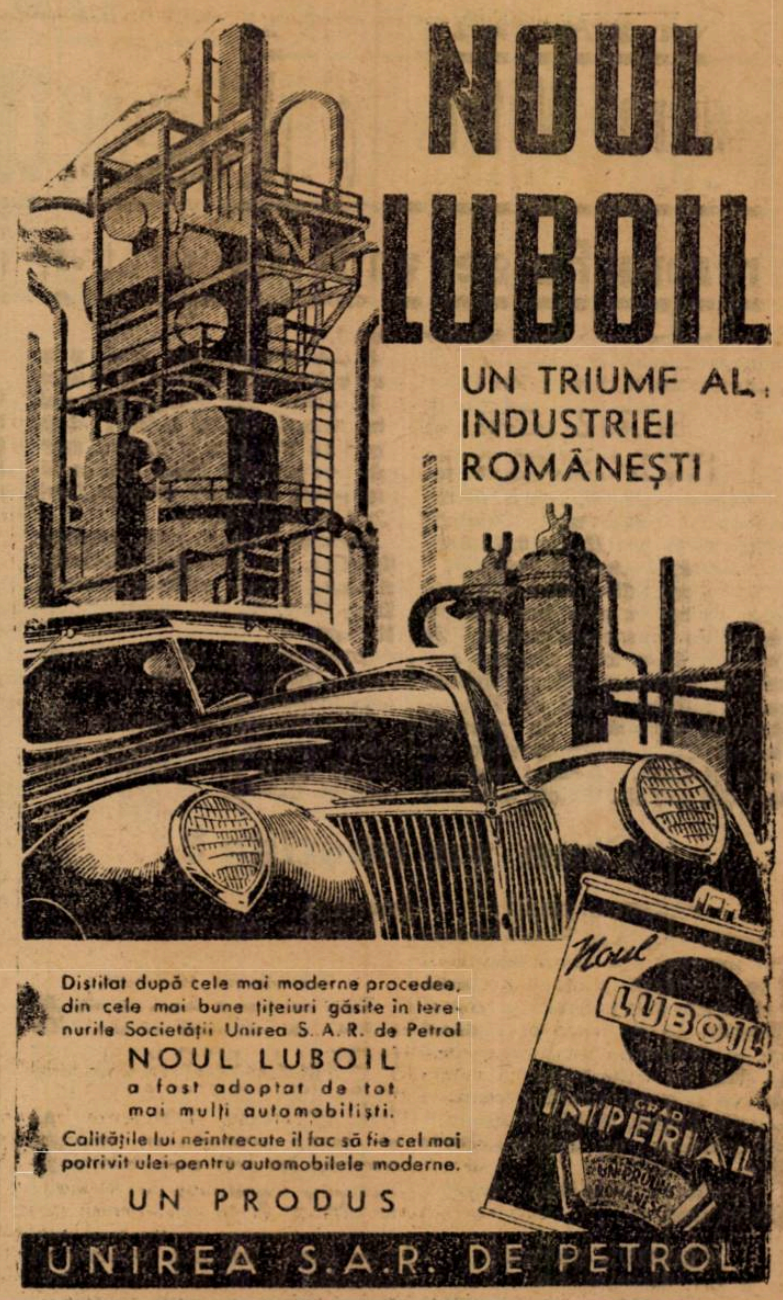

F. R. F. A. întreprinde o anchetă oficială privind Divizia Națională A și B, Cupa României, statutul italian, grupările corporative și transferarea jucătorilor

40 fruntași ai vieții noastre footbalistice vor trebui să răspundă până la 15 Mai la un chestionar

An de an a fost agitată de unele cercuri, mai mult sau mai puțin interesate, chestiunea formulei divizionare. Și fiecare preocupare a fost urmată de o schimbare a formulei campionatului național, spre nefericirea competiției și a footballului românesc.

Acum, de curând, s'au ivit alte curente care vizează „calul de bătaie": formula divizionară.

Intr'un număr trecut am arătat care sunt aceste curente și ce anume vor: menținerea actualei formule divizionare A, menținerea echipelor bucureștene, dar restrângerea formulei divizionare B, la 2 serii a 12 echipe.

O ACȚIUNE OFICIALA

Acum însă, suntem în măsură să anunțăm o acțiune oficială, întreprinsă de însăși federația.

Secretarul federal, d. Liviu Iuga, un bun cunoscător al footballului nostru și problemelor lui, a inițiat — după cum suntem informați — această acțiune care, de fapt, este o anchetă în lumea fruntașilor vieții noastre footballistice.

UN CHESTIONAR ȘI UN TERMEN

Iată despre ce este vorba:

F. R. F. A. va trimete, dacă n'a și trimes până acum, câte un chestionar la 40 de fruntași ai mișcării sportive de la noi: oficiali și conducători de club, chestionar care cuprinde întrebări privind formula campionatului și la care trebue să răspundă până la 15 Mai.

Răspunsurile vor cuprinde părerile „celor 40", cum și soluțiile pe care le cred necesare.

CE CREDEȚI

Chestionarul cuprinde următoarele chestiuni importante:

DIVIZIA NAȚIONALA A

1) Menținerea actualei formule;
2) suspendarea temporară a competiției și înlocuirei ei cu campionate districtuale;
3) desființarea, și
4) cum să se facă retrogradarea în cazul când punctul 1, este cel acceptat.

DIVIZIA NAȚIONALA B

1) Menținerea și sub ce formă;
2) desfășurarea, și
3) în cazul când se menține, cum să se facă promovările.

CUPA ROMANIEI

1) dacă această competiție trebue menținută;
2) dacă trebue desființată.

STATUTUL ITALIAN

1) Renunțarea la această formulă;
2) separațiunea amatorismului de profesionism.

GRUPARILE CORPORATIVE

Cum priviți această problemă și situația grupărilor cu caracter corporativ.

TRANSFERAREA JUCATORILOR

Suspendarea transferărilor pe un timp determinat.

Am redat în câteva cuvinte cuprinsul chestionarului F. R. F. A.

Și găsim ancheta ca binevenită, căci înainte de orice reformă este absolut necesar să se cunoască starea de spirit din țară, felul cum privește provincia problema care se pune.

MACABY a apelat decizia Districtului București

Am anunțat în numărul nostru de eri decizia districtului București în cazul incidentelor petrecute la matchul amical Macaby-U. D. R.

Gruparea Macaby a apelat la Liga de Sud decizia prin care Moisescu și Kiss au fost suspendați, respectiv, pe 15 și 8 zile.

Numărul nostru viitor apare Marți dimineața la ora obicinuită cu toate rezultatele manifestațiilor sportive pascale

LUNI LA BANEASA

Buburel, Mitsouko III, Boeru, Corsar și Halmey, se întâlnesc în premiul Toiag

Premiul Fulger va fi disputat de cei mai buni flyeri din țară. Handicapuri reușite

Continuând seria organizărilor de mare amploare, Jockey Clubul programează a doua zi de Paște una dintre cele mai atractioase reuniuni. În adevăr loturile sunt bine populate și printre concurenți figurează numeroase vedete. Vom avea astfel ocazia să revedem pe excelentii Buburel, Stop, Mitsouko III, Halmei, Boeru, Corsar, Glumeț și Principer.

Proba capitală a zilei este premiul Toiag în care vor fugi o seamă de consacrate vedete. Se întâlnesc în această alergare excelente Mitsouko III, câștigătoarea premiului Arcul de Triumf, Buburel învingător în premiul Jockey Club, Boeru care va reintra și Corsar a cărui comportare din premiul Belote a impresionat.

Probe vedete sunt două și anume premiile Tarzan și Fulger.

In prima vor alerga trei anii bine cotați. Găsim printre ei pe Tour de Vis care a fugit remarcabil în premiul Maus, Badar actualmente în mare progres, Dark Kopi și Bien Aller.

Premiul Fulger este rezervat flyerilor. Vor fugi cai specialiști ai liniei drepte precum Glumeț, Stop, Favorita II, Răsvrătit și Mazepa.

Handicapurile, ca de obiceiu, bine alcătuite nu au nevoe de recomandări.

De remarcat și premiul Flamura care va oferi ocaziona o frumoasă luptă între Bilitis, Marcella și Doinița.

Cine va câștiga?

PREMIUL DRAC

Molda se află în formă. Valoarea marcată în anul acesta îi este suficientă pentru a birui. Principala ei adversară pare a fi Talalka. In ultimele ei alergări nu a strälucit. Menționăm însă că dacă va arăta valoarea maximă va fi o adversară extrem de dificilă pentru Molda. Pentru jocul următor se impune Cin'te ține.

Indicăm: MOLDA, *Talalka*, Cin'te ține.

PREMIUL SATRAP
(Repriza I-a)

Farmec a ajuns la o greutate favorabilă. Un cât de mic progres de formă îi poate aduce victoria. Frunză pare cea mai calificată să profite de un eventual eșec al sărmăsarului. Mai trebuie menționată Principessa care însă suportă handicapul reintrării. Nu ne-ar mira însă să termine victorioasă.

Indicăm: FARMEC. *Frunză*, Principessa.

PREMIUL FLAMURA

Lupta pare circumscrisă între Marcella și Bilitis. Amândouă dețin o condiție perfectă. Prima a dispus de Don Basil iar Bilitis a câștigat premiul Maus terminând înaintea lui Liliac II. Noi vom merge cu Bilitis a cărei performanță este mai concludentă. Să nu uităm că învinsul el Liliac II a câștigat premiul Prince D'Orange II.

Indicăm: BILITIS, *Marcella*.

PREMIUL TARZAN

Tour de Vis a fugit peste așteptări în premiul Prince D'Orange II. A apărut amenințător la jumătatea liniei drepte deși dădea lui S.O.S. și Liliac II 2 kgr. Din partea lui se poate scompta un progres. Victoria lui este probabilă în eșemenea condițiuni. Dark Kopi se află în frumoasă formă. Cu Vincent desigur că va fugi mai bine decât Ionescu. Deaceea ne așteptăm la o comportare frumoasă din partea lui.

Bien Aller se mai remarcă.

Indicăm: TOUR DE VIS. *Dark Kopi*, Bien Aller.

PREMIUL TOIAG

Proba capitală se bucură după cum am scris și mai sus de numeroase adeziuni. Cu veleități se prezintă Boeru Mitsouko III. Corsar și Buburel.

Boeru reintră. Are nevoe de un bun galop pentru a arăta valoarea bună.

Corsar a fugit peste așteptări în premiul Belote. A marcat cu această ocaziune o excelentă performanță. Mitsouko III s'a arătat în premiul Toiag egală lui Naplom. Abordează și distanț ei favorită. Buburel a galopat frumos eri. Credem că pensionarii lui Gabor vor dispune de Corsar.

Indicăm: GRAJDUL SCHWARTZ, *Corsar*.

PREMIUL FULGER

Greu de ales între Favorita II, Glumeț și Stop. Glumeț este un cal decepționant. Nu se poate pune temei pe el. Dacă se va întrebuința va fi redutabil. Stop reintră. Fiind un mare specialist al liniei drepte va fi foarte periculos.

Totuși noi vom alege pe Favorita II care are avantajul a două probe publice.

Indicăm: FAVORITA II, *Stop*, Glumeț.

PREMIUL SATRAP, REPRIZA a II-a.

Tuguilă se află în progres. Naum care poartă o greutate scăzută va fi foarte periculos. La fel May Day.

Indicăm: TUGUILA, *Naum*, May Day.

CONCURENȚII PROBABILI

Pr. DRAC — H'cap — Vânzare 20.000 lei — 1600 metri

Alice	67	0
Ticu	62½	Cristea R
Menelik	1	Enescu
Furtuna	60½	A. Enescu
Li	58	Mullot
Cin'te ține	54½	Horvath
Talalka	54	Ilinca
Molda	53½	J. Gill
Puișor	48	Oprescu
Garcia II	46	0
Micșunea	46	Simon

Premiul SATRAP — W.-H'cap 30.000 lei — 1500 metri Repriza I-a

Ali Baba	65½	0
Roy	63	Cristea
Frunză	62	0
Smeu	60½	Ilinca
Blank	60	0
Li	56½	0
Farmec	56½	G. Enescu
Mainoue	55	E. Gill
Lăncier	53	Vincent
Molda	52½	0
Principessa	52½	J. Gill
Rada III	50½	Cucu
Luțica	49½	Crișan
Caiafa	49	0
Gloria	49	?
Barcău	48	x

Premiul FLAMURA 40.000 lei — 1700 metri

Marcella	61½	J. Gill
Betty	49½	0
Blue Girl	47½	0
Doinița	62½	Ilinca
Bilitis	53½	Vincent
Mainoue	51½	0

Premiul TARZAN 50.000 lei — 1800 metri

Li Mare	49	0
Dark Kopi	57	?
Monfaucon	57	?
Badar	57	Ilinca
Bien Aller	59½	Mullot
Betty	53	0
Olarița	53	Cristea R.
Tour de Vis	57	J. Gill

Premiul TOIAG 1000.000 lei — 1800 m. (P.D.)

Don Basil	54½	0
Boeru	59	Vincent
Princier	57	Mullot
Corsar	54½	Ilinca
Amnar	52	0
Buburel	58½	E. Gill
Mitsouko III	59½	Cucu
Halmei	57½	Cristea R.

Premiul FULGER 50.000 lei — 1100 metri

Miami	48½	0
Răzvrătit	57	G. Enescu
Favorita II	50½	Cucu
Betty	48½	Iosza
Brânceni	57	Cristea R.
Stop	59	Urdăreanu
Glumeț	57	Ilinca
Sukoro	57	Vincent
Mazepa	57	Mullot
Fricolor	57	0

Nae	57	0

Premiul SATRAP — W.-H'cap 25.000 lei — 1500 m. (P.I.) Repriza II-a

Băbuca	62	0
Maffia	61½	J. Gill
Orette	61	Huțuleag
Tuguilă	59½	0
Lizica	59	Moldoveanu
Garoafa II	58½	Cucu
May Day	56½	Cristea R.
Odihna	57½	Tasim
Lilly	56½	0
Naum	54½	Crișan
Bucuria mea	53	0
Beauty	52½	Grecu
Jagodka	52½	x
Florence	51	0
Campanella	49½	?
Dux	47½	Oprescu
Arosa	47½	0

Azi începe la Roma concursul hipic internațional

La Roma începe azi marele concurs hipic internațional. După cum se știe, la acest concurs participă și echipa României. Printre echipele participante se află și valoroasa reprezentativă a Italiei.

In concursurile preliminare călăreții noștri s'au comportat peste așteptări.

De aceia suntem siguri că vor recolta și cu această ocaziune admirabilele succese cu cari ne-au obișnuit.

D. I. MATAK a cumpărat trei trăpași din Ungaria

D. I. Matak, vice-președintele societății hipice române de trap, a cumpărat din Ungaria următorii trăpași :

O-ha, armăsar 8 ani, record 1.26,8 performanță 1,25 din Peter Mozart și Original II.

TEMPO D, armăsar 6 ani, record 1.25,8, performanță 1.25 din Elsö și Lilian.

EGERIA, iapă 7 ani, record 1.28,2 performanță 1.27,2 din Guardian Trust și Elster.

După cum se vede este vorba de trei elemente cu bune state de serviciu.

Acești trăpași au sosit în București.

PRESA ȘI ALERGĂRILE DE LUNI

ZIARELE	Premiul Drac	Premiul Satrap (repriza I-a)	Premiul Flamura	Premiul Tarzan	Premiul Toiag	Premiul Fulger	Premiul Satrap (repriza II)
Universul-Sport	Molda Talalka	Farmec Frunză	Bilitis Marcella	Tour de Vis Dark Kopi	Gr. Schwart Corsar	Favorita II Stop	Tuguilă Naum
Gazeta Sport.	Puișor Molda	Barcău Principessa	Bilitis Marcella	Tour de Vis Bien Aller	Gr. Schwartz Corsar	Stop Glumeț	Maffia Orette
Universul	Molda Cin'te ține	Smeu Mainoue	Bilitis Blue Girl	Tour de Vis Monfaucon	Boeru Mitsouko III	Glumeț, Favorita II	Maffia Tuguilă
Curentul							
România	Cin'te ține Puișor	Farmec Barcău	Bilitis Marcella	Tour de Vis Badar	Gr. Schwartz Boeru	Stop Favorita II	Naum May Day
Timpul	Cin'te ține Alice	Blank Rada III	Bilitis Marcella	Tour de Vis Vien Aller	Gr. Schwartz Boeru	Favorita II Stop	Odihna May Day
Ordinea							
Semnalul	Molda Garoafe II	Blank Farmec	Doinița Bilitis	Monfaucon Badar	Boeru Buburel	Stop Favorita II	Bucuria mea Arosa
Seara							
Evenimentul	Molda Garoafe II	Principessa Farmec	Bilitis Marcella	Tour de Vis Monfaucon	Gr. Schwartz Boeru	Glumeț, Miami	Naum Florence
Cei mai indicați	Molda 4 Cin'te ține 2 Puișor 1	Blank 2 Farmec 2 Smeu 1 Principessa 1 Barcău 1	Bilitis 6 Doinița 1	Tour de Vis 6 Monfaucon 1	Gr. Schwartz Boeru 2	Stop 3 Glumeț 2 Favorita II 2	Maffia 2 Naum 2 Tuguilă 1 Bucuria mea 1 Odihna 1

MAINE, LA BANEASA TRAP

Se vor alerga seriile de calificare ale premiului Băneasa Trap 220.000 lei; 1700 de metri

Joppa Hanover, Szeged, Petruș, Avion, Little Orphan, Joly, Levente, Pandur, Ninon și Josedale Margot printre participanți

Mâine se va disputa la Băneasa Trap cea mai importantă probă de trap a anuiui, premiul Băneasa Trap dotat cu importanta sumă de 220.000 lei. Din această cauză în seriile de calificare cari se aleargă cu această ocaziune vor participa cei mai valoroși trăpași ai turfului nostru precum Joppa Hanover, campioana trapului indigen, Szeged un excelent cal de viteză, Petruș și Pandur, câștigători de Derby, Little Orphan, Avion, Joly, Josedale Margot, Levente și Gruia.

Asemenea elemente nu pot procura decât dispute atractioase. Reprizele celor două serii vor fi disputate cu multă înverșunare.

Proba demivedetă este premiul Githa în care găsim alergători cu bune state de serviciu dintre cari se remarcă Kundry, Tutun și Gondolat II.

Pasionant se anunță și matchul dintre Turul și Străjer, doi din cei mai buni cai de trei ani dela noi.

Analizarea șanselor și preferințele

PREMIUL TECUCI

Dexter Hanover și Amy Scotland probabil că nu vor alerga. Alearga însă azi. Dacă fug, noi îi menționăm. In lipsa lor Clifford Hanover trebue să câștige. Carol Hanover are șansa a doua.

Indicăm: DEXTER HANOVER, *Amy Scotland*, Clifford Hanover.

SERIA INTÂIA A PREMIULUI BĂNEASA TRAP

La prima vedere se remarcă Szeged, Pandur, Petruș și Ninon. Armăsarul maghiar este elogios recomandat de o serie de bune performanțe. Pe 1700 de metri s'a arătat redutabil în cele mai alese companii. Pandur se află în maximum de formă. A dovedit cu prisosință acest lucru cu ocaziunea ultimei lui victorii.

Miercuri a dispus la egal de Petruș. Reabilitarea surului nu este exclusă deoarece valoarea lui maximă este mai bună decât a lui Pandur. Ninon mai are de câștigat în condiție. Reiese deci din cele mai sus expuse că rămân Szeged și Petruș să lupte pentru victorie. Primul ni se pare mai bun.

Indicăm: SZEGED, *Petruș*, Pandur, Ninon.

PREMIUL GRIJA

Cei cari pleacă în primele rânduri nu contează. Turul și Străjer sunt de altă clasă. La 40 de metri Străjer a biruit pe Turul. De astă dată se întâlnesc la 20. Avem impresia că Turul n'a fost învins atunci cu o diferență de 20 de metri.

Arama este outsidera cursei.

Indicăm: TURUL, *Străjer*, Arama.

A DOUA SERIE A PREMIULUI BĂNEASA TRAP

Se detașează Joppa Hanover, Avion, Joly, Little Orphan, Gruia și Ben Hur.

Foarte dificil este de ales ceva. Joppa Hanover dă avantagii cari merg până la 120 de metri unui cal ca Avion a cărui valoare actuală este în jurul lui 1.29. Mânzul eventual poate arăta mai mult. In plus, campioana va avea de ocolit. Misiunea ei este din cele mai dificile. Socotim totuș că se va achita cu brio de ea deoarece n'ar fi exclus ca între timp să fi atins plafonul valoarei. Ben Hur se află în mare formă. Nu va lipsi nici el dela sosire. La fel Joly și Gruia. Cu deosebire roaiba.

Indicăm: JOPPA HANOVER, *Avion, Ben Hur, Joly*, Gruia și Little Orphan.

PREMIUL GITHA

Kundry a produs o frumoasă impresie cu ocazionea ultimei victorii. A dovedit că deține cea mai bună valoare. Situația ei nu este însă deloc clară. Tutun la 40 de metri se anunță un primejdios adversar.

Indicăm: KUNDRY, *Tutun*.

PREMIUL GUADARAMA

Centaur, Giuditta, Cartușel și Hercegno par a avea o situațiune mai bună pe hârtie. Cartușel dacă va arăta valoarea bună este greu de prins. Avem impresia că nu o deține încă. Acest considerent ne determină să-i preferim pe Centaur. Giuditta și Hercegno au și ele o bună șansă mai ales că Miercuri au fugit bine.

Indicăm: CENTAUR, *Cartușel*, Giuditta.

In lupta finală vor conta probabil reprezentanții grajdului Frank adică Paj Axtell, General Worthy și Helen Halpin.

Pe Helen Halpin nu se poate conta. Este decepționantă. Astfel fiind cei doi colegi de grajd par în situație de superioritate. Cavaler și Răsura pot emite serioase veleități.

Indicăm: GRAJDUL FRANK, *Cavaler*, Răsura.

CONCURENȚII PROBABILI

Premiul TECUCI Condiție (1/2) — 15.000 lei

Domnia	2100	D. Botea
Primăvara	2140	Lucan
Bistricioara	2160	0
Iarba	2160	0
Carol Hanover	2180	Grunwald
Amy Scotland	2180	?
Clifford Hanov	2180	Cerkasoff
Dexter Hanove	2220	?

Premiul BANEASA TRAP Record — 220000 lei Seria I

Alunis	1700	0
Taina	1700	Fischer
Handicap	1720	0
Gaby M.	1720	Gaidaev
Ninon	1760	Pavlic
Petrus	1760	Borisiac
Pandur	1760	Dobrescu
Josed. Margot	1760	Grunwald
Trixie	1760	Cerkasoff
Szeged	1760	Tassopol
Roland D.	1800	0

Premiul GRIJA Condiție (1/2) — 18.000 lei

Falada	1700	0
Odessa	1700	Borisiac
Chiquitta	1700	Grunwald
Dvalia	1700	0
Chilipir	1700	Crotenco
Aurica	1720	Gram
A. I.	1720	Fischer
Garofița	1720	Dobrescu
Atlantida	1720	0
Arama	1720	Gaidaev

Străjer	1760	Szabo
Vatel	1760	Pavlic
Turul	1780	Bordei

Premiul BANEASA TRAP Record 220000 lei Seria II

Santuța	1690	T. Marcu
Tătăran	1690	0
Floare	1690	Drăgotescu
Avion	1690	Pavlic
Birlic	1710	Crotenco
Joly	1710	Gaidaev
Elly	1730	0
Isabela	1730	0
Kamaa	1730	Grunwald
Pleava	1730	0
Ben Hur	1730	Tassopol
Talaz	1730	A. Bota
Iubita	1750	Slobozenco
Wins. Josed.	1770	0
Levente	1770	I. Bordei
Little Orphan	1770	Cerkasoff
Gruia	1770	V. A-sky
Kanada	1770	0
Gondolat II	1810	Gaidaev
Joppa Hanover	1810	Cerkasoff

Premiul GITHA Handicap — 21.000 lei

Tutun	2100	Slobozenco
Katy Caid	2120	Corol
Wins. Josed.	2140	?
Kundry	2140	I. Bordei
Havana	2140	V. A-sky
Ninon	2140	0
Pandur	2140	0
Gruia	2160	0
Gondolat II	2160	0

Premiul GUADARRAMA Handicap — 15.000 lei

Geisha	1700	0
Peter Worthy	1700	0
Cartușel	1720	Gram
Domnica	1720	0
Busuioc	1720	0
Brad	1720	Fischer
Ezzy	1720	Drăgotescu
Zenit	1720	0
Centaur	1760	Crainic
Giuditta	1760	T. Marcu
Hercegno	1760	Gaidaev
Bruma II	1760	Lucan
Zyco	1760	Borisiac
Sorvanet	1760	0
Elly	1780	Pavlic
Kink Worthy	1780	Ghinea
Rota	1780	Raymer
Natasa	1780	Cerkasoff
Vuci	1780	0
Uta	1800	0
Army Worthy	1800	Crotenco
Jarvis	1800	0

Premiul GENEVA Handicap — 15.000 lei

Zgomot	2100	0
A. I.	2100	0
Pan Worthy	2100	Borisiac
G-ral Worthy	2120	Crotenco
Giovinezza II	2120	0
Lugoj	2120	Tassopol
Dor de Ducă	2140	Slobozenco
Elena	2140	0
Tais	2140	Voronin
Helen Halpin	2140	Ghinea
Hollo	2160	0
Cavaler	2160	Gram
Răsura	2160	Gaidaev
Paj Axtell	2160	?
Aluniș	2200	Fischer

PRONOSTICURILE PRESEI

ZIARELE	Premiul Tecuci	Pr. Băneasa-Trap s. I-a)	Premiul Grija	Pr. Băneasa-Trap (s. II-a)	Premiul Githa	Premiul Guadarrama	Premiul Geneva
Universul Sport	Dexter H Amy Scot.	Szeged Petruș	Turul Străjer	Joppa H. Avion	Kundry Tutun	Centaur Cartușel	Gr. Frank Helen Halpin
Gazeta Sporturilor	Clifford H-ver Amy S-land	Szeged Taina	Turul Străjer	Jopp H-ver Joly	Kundry Havana	Giuditta Sorvanet	Giovinezza II Paj Axtell
Universul	Amy S-land Carol H-ver	Petrus Szeged	Străjer Turul	Joppa H-ver Little Orphan	Tutun W. Josedale	Giuditta Hercegno	Paj Axtell Cavaler
Curentul	Amy S-land Carol Han.	Pandur Petruș	Străjer A. I	Ben Hur Joppa H-ver	W. Josedale Havana	Elly Centaur	Aluniș Hollo
România	Amy S-land Dexter Han.	Szeged Petruș	Străjer Turul	Joppa H-ver Avion	Tutun Havana	Geisha Giuditta	Giovinezza II Pan Worthy
Timpul	Clifford H-ver Amy S-land	Szeged Petruș	Străjer Turul	Joppa H-ver Joly	Havana Tutun	Hercegno Natasa	Giovinezza II Paj Axtell
Ordinea							
Seara							
Semnalul	Amy S-land Clifford H-ver	Szeged Trixie	Turul Străjer	Joppa H-ver Joly	Katy Caid W. Josedele	Elly Rota	Hollo Paj Axtell
Evenimentul	Carol H-ver Amy S-land	Szeged Petruș	Turul Străjer	Joppa H-ver Avion	Gruia Tutun	Sorvanet Geisha	Paj Axtell Aluniș
Cei mai indicați	Amy S-land 4 Clifford Han. 3 Dexter Han. 1 Carol H-ver 1	Szeged 6 Petruș 1 Pandur 1	Străjer 4 Turul 4	Joppa H-ver 8 Ben Hur 1	Kundry 3 Tutun 2 Gruia 1 Katy Caid 1 W. Josedale 1 Havana 1	Giuditta 2 Elly 2 Hercegno 1 Sorvanet 1 Centaur 1 Geisha 1	Gr. Frank 3 Giovinezza II 2 Aluniș 2 Hollo 1

AZI, LA BANEASĂ TRAP

PAGINA HIPISMULUI

Premiile Guardian Trust şi Griviţa, alergări de cai buni

— Probe echilibrate —

Intrunirea de azi dela Băneasa Trap fără să conţină o alergare importantă se remarcă prin alte caracteristici. Astfel este de remarcat că alergările zilei sunt echilibrate, din care cauză sunt în perspectivă câteva interesante dispute.

Mai trebue remarcat faptul că este o mare afluenţă de cai buni. Vor concura în diverse probe: Gondolat II, Winsome Josedale, Ghid, Havana, Ben Hur, Eftin, Dexter Hanover, Zeta, Derbystul Birlic, Ben Hur, actualmente în mare formă, Anny Scotland şi Dorka.

Prezenţa lor este o chezăşie de reuşită a curselor respective.

Preferinţele noastre

PREMIUL GOTHA

Deşi în trei concurenţi alergarea este deschisă. Anny Scotland mai are nevoie de lucru. Plecând în cap va fi redutabilă. Birlic se află în mare formă. Zeta are asupra lui avantajul clasei. De oarece a fugit bine la reintrare, credem că va câştiga.

Indicăm: ZETA.

PREMIUL TUTOVA

Deşi Winsome Josedale nu deţine valoarea maximă, primind 40 de metri dela Ghid, este capabilă să birue.

Indicăm: WINSOME JOSEDALE.

PREMIUL GESHARA

Dexter Hanover dă avantagii serioase. Prezintă însă avantajul unei clase superioare. Ar trebui să câştige în mod normal. Pentru locul al doilea alegem pe Lilia.

Indicăm: DEXTER HANOVER, *Lilia*.

PREMIUL DUDEŞTI

Pilot ar fi calul cursei. Pensionarul lui Cercasov reintră însă. Trebuesc deci făcute rezerve formale în privinţa şansei lui. Cu o valoare medie, de care îl socotim capabil actualmente, are posibilitatea să birue.

Leac se află în plin progres. Este primul capabil să profite de eventualele greşeli ale lui Pilot. Mai trebue menţionat Chiot.

Indicăm: PILOT, *Leac*, Chiot.

PREMIUL GUSTAV

Gaby M. se află în plină formă. Victoria ei de dată recentă este concludentă în acest sens. Totuşi va trebui să facă apel la ultimele resurse pentru a dispune de Natasa care şi ea se află în formă. Nu vom neglija nici pe Movila.

Indicăm: GABY M, *Natasa*, Movila.

PREMIUL GUARDIAN TRUST

Eftin a fugit remarcabil în premiul Osman disputat acum o săptămână. La 20 de metri a reuşit să dispună de Trixie. Dacă va repeta valoarea este cel mai în măsură să câştige. Dela Ben Hur ne aşteptăm la o frumoasă figură. Surul se află foarte bine.

Indicăm: EFTIN, *Ben Hur*.

PREMIUL GRIVIŢA

Cu şansă se prezintă Anny Worthy, Sam Worthy şi Torent. Anny Worthy a reintrat bine. Probabil că alergarea publică i-a priit. Se poate deci sconta un program. Şi Sam Worthy este bine plasat în cursă. Torent având posibilitatea să-şi facă cursa favorită, se anunţă un serios adversar pentru cei doi colegi de grajd.

Indicăm: GRAJDUL FRANK, *Torent*.

PREMIUL GOVORA

Paj Axtell este mai corect decât adversarii cari îi se opun. Acesta este consideremtul care ne determină să-l instalăm favorit. Jack şi Bruma II vor conta efectiv în cursă.

Indicăm: PAJ AXTELL, *Jack*, Bruma II.

PREMIUL GORGOTA

Grozava, Tătăran şi Pan Worthy sunt greu de separat. Mai mult prin simplă impresie şi preferim în ordine.

Indicăm: GROZAVA, *Tătăran*, Pan Worthy.

Adeziunile eventuala

Premiul GOTHA
Condiţie (1/2) — 15.000 lei

Zeta	2200	Dobrescu
Amy Scotland	2180	Szabo
Birlic	2200	Crotenco

Premiul TUTOVA
Condiţie (1/10) — 15.000 lei

Wins. Josedale	1720	Cerkasoff
Ghid	1740	V. A-sky
Iubita	1740	Slobozenco

Premiul GESHARA
Performanţă — 13.000 lei

Lilia	2120	Slobozenco
Vrăjitor	2140	I. Russ
Ialpug	2180	Fischer
Bandit II	2220	Voronin
Dexter Hanove	2240	Cerkasoff

Premiul DUDEŞTI
Condiţie (1/1) — 13.000 lei

Miss Texas	1700	V. A-sky
Havaiana	1700	Podoleacov
Făt Frumos II	1680	Vârlar
Darling Worth	1700	Corol
Halal	1720	Gaidaev
Chiot	1760	Crotenco
Vardar	1740	Seliuc
Pilot	1780	Cerkasoff
Leac	1780	Slobozenco
Sever	1780	Raymer

Premiul GUSTAV
Record — 15.000 lei

Domnica	1720	Brânzea
Movila	1740	Slobozenco
Sorvaneţ	1740	Borisiac
Peter Gordon	1720	Brailowsky
Gaby M.	1760	Gaidaev
Sonia Worthy	1760	Corol
Natasa	1760	Cerkasoff

Premiul GUARDIAN TRUST
Record — 18.000 lei

Eftin	2120	Crainic
Naţion	2140	Gaidaev
Ben Hur	2160	Tassopol
Havana	2160	V. A-sky
Dorka	2160	Grunwald

Premiul GRIVIŢA
Handicap — 18.000 lei

Torent	1700	Crainic
Hercegno	1700	Gaidaev
Anny Worthy	1720	Crotenco
Sam Worthy	1720	Corol
Blondella	1720	Fischer
Gondolat II	1800	Grăjdănescu

Premiul GOVORA
Handicap — 15.000 lei

Zgomot	2100	Gaidaev
Oborean	2120	Crainic
Hollo	2140	Dobrescu
Tava	2140	Drăgotescu
Pinkerton	2140	Gavrilescu
Eol	2140	0
Paj Axtell	2140	Corol
Jack	2160	Fischer
Bruma II	2200	Lucan

Premiul GORGOTA
Handicap — 15.000 lei

Primăvara	1700	Lucan
Zalud	1720	A. Bota
Fudul	1720	Slobozenco
Domnitor	1720	Raymer
Pan Worthy	1720	Borisiac
G-ral Worthy	1740	Crotenco
Giovinezza II	1740	Podoleacov
Lugoj	1740	Tassopol
Draga Mea	1760	Grăjdănescu
Grozava	1760	Crainic
Elena	1760	Brânzea
Tais	1760	Voronin
Busuioc	1780	Ghinea
Tătăran	1780	Gram
Zenit	1800	Fischer

O nouă incintă la Băneasa Trap

In dorinţa de a da un aspect cât mai occidental hipodromului Băneasa - Trap, Societatea hipică română de trap a decis să facă o nouă incintă, în tribună şi anume tribuna rezervată. Cu alte cuvnite actuala tribună s'a divizat în două ca la unele hipodroame din apus.

Cu începere de Duminică 28 Aprilie 1940, tribuna cea nouă va fi tribună rezervată..

Au acces în această tribună:

1) Persoanele plătind bilete de tribună rezervată cu 60 lei.

2. Invitaţiile de tribună rezervată şi oficială.

3. Doamnele şi ofiţerii în uniformă cari au plătit bilete de 40 lei.

Cadourile de Paşte ale societăţii hipice române de trap

Cu ocaziunea Paştelui, societatea hipică va rezerva publicului o plăcută surpriză.

Duminică se vor împărţi cadouri. Este cazul să menţionăm că se vor împărţi cadouri de mare utilitate a căror valoare totală reprezintă 100.000 lei.

Hipiştii vor avea deci un frumos ou de paşte din partea forului conducător al trapului.

Mai jos dăm normele după cari vor fi repartizate publicului aceste cadouri.

După fiecare cursă cu care încep cele patru eventuri ale zilei se vor împărţi cadouri şi anume câte unul de fiecare casă naţională (automată).

Modul după care vor fi repartizate aceste cadouri este următorul:

1) Imediat după plecarea primei curse a eventului se va afişa public un tablou cu 5 numere şi anume un număr de fiecare casă.

2) Această cifră înmulţită cu numărul calului câştigător va da numărul tichetului care a câştigat cadoul.

3. In cazul când n-rul câştigător va fi mai mare decât numărul biletelor vândute la acea casă, se va relua lista dela începutul ei.

De exemplu la casa A a câştigat No. 752, iar bilete vândute sunt numai 370. Se va scade 370. Rămân 382. Se mai scade şi 370 şi rămâne 12. 12 este numărul câştigător. Numărul de participare este numărul de ordine al tichetului de event.

4) Cadourile vor fi împărţite înainte de disputarea cursei a doua a eventului.

5) Se precizează că nu este nevoe ca biletul de event să conţină unul din caii cari au câştigat cursele de event.

In afară de aceste cadouri se vor împărţi câte 10 cadouri publicului dela tribuna rezervată, tribună şi peluză.

Aceste cadouri se distribue pe baza biletelor de intrare din cele trei incinte. De aceia biletele trebuesc păstrate.

Distribuirea cadourilor se va face prin tragere la sorţi. Cutia de bilete de intrare va fi ridicată după cursa a patra.

Alergările de trap

Băneasa-Trap; Ziua I-a Miercuri 1 Mai 1940

— PROGRAM DEFINITIV —

Premiul ADDA WATSON
Condiţie (1/5) — 15.000 lei

2120 Elişor
2140 Primăvara
2160 Harry Boy, Jack
2180 Va-ta
2200 Ghimp
2220 Handicap, Natasa

Premiul ADOLAR
Condiţie (1/1) — 15.000 lei

1700 Tip-Top, Havaiana, Zubr II Făt Frumos II, Freamăt, Lora, Falada, Lucky Boy
1720 Halal
1780 Dvalin
1800 Vardar, Ropot
1820 Hotin
1840 Leac
2020 Atlantida

Premiul BANEASA TRAP
Record — 220000 lei
Reprizele finale

Premiul ANTENOR
Condiţie (1/2) — 15.000 lei

2100 Enneim, Jack II, Dolly B, Domnia
2120 Cimbric, Uraca, Ikar
2140 Nocica, Olga, Zanoza
2160 Dreapta, Lăutar, Union
2180 Năluca, Sulfina
2200 Isvor T., Bănuţa, Ciuleandra, Săgeata
2220 Iarba
2260 Speranţa

Premiul ALAN
Handicap — 15.000 lei

1700 Chiot, Odessa, Mişu, Veturia
1720 Hotin, Garda
1740 Ciuruc
1760 Leac, Nineta
1780 Chiquita, Baba Dochiţa
1800 Garofiţa, Atlantida, Câmp

Premiul ADJUSTOR
Handicap — 15.000 lei

2100 Tara
2140 Zgomot, Pan Worthy, Vrăjitor, Rozina, Ialpug, Cina
2160 G-ral Worthy
2180 Dor de Ducă, Makrele. Tais, Harry Boy
2200 Răsura
2220 Clifford Hanover

Premiul ALMA SCOTT
Handicap — 18.000 lei

2100 Ialpug
2120 Hollo
2140 Eggy, Voinţa, Aluniş
2160 Bruma II, Zvon
2180 Santuţa, Torent, Brena
2200 Valenţio, Blondella, Jarvis

Premiul APIS
Performanţă — 15000 lei

1700 Uria, Garda, Luminiţa, Lin, Musculiţa, Union, Năluca, Şoimu
1720 Nocica, Isvor T., Bănuţa, Nicevo, Speranţa, Voinicu
1749 Pilot, Cilly Hanover, Rozina
1760 Tara, Allah, Puşa, Vrăjitor, Vatel, Cina, Dudu Gordon
1780 Giovinezza II, Helen Halpin, Tais, Ialpug, Cavaler

Preferinţele Presei

Pr. Gotha: Universul Sport: Zeta; Gazeta Sporturilor: Amy Scotland; Universul: Zeta; Timpul: Zeta; România: Zeta; Curentul: Amy Scotland; Semnalul: Amy Scotland; Evenimentul: Zeta.

Cei mai indicaţi: Zeta 5, Amy Scotland 3.

Pr. Tutova: Universul Sport: Winsome Josedale; Gazeta Sporturilor: Winsome Josedale; Universul: Winsome Josedale; Timpul: Winsome Josedale; România: Ghid; Curentul: Wismome Josedale; Semnalul: Vinsome Josedale; Evenimentul: Winsome Josedale.

Cei mai indicaţi: Winsome Josedale 7, Ghid 1.

Pr. Geshara: Universul Sport: Dexter Hanover, Lilia; Gazeta Sporturilor: Dexter Hanover, Lilia; Universul: Dexter Hanover, Vrăjitor; Timpul: Dexter Hanover, Bandit II; România: Dexter Hanover, Bandit II; Curentul: Dexter Hanover, Lilia; Semnalul: Dexter Hanover, Bandit II; Evenimentul: Dexter Hanover, Ialpug.

xh;snrd ludcmfwydsnrdldmfwyp

Cei mai indicat: Dexter Hanover 8.

Pr. Dudeşti: Universul Sport: Pilot, Leac; Gazeta Sporturilor, Pilot, Miss Texas; Universul: Miss Texas, Pilot; Timpul: Miss Texas, Pilot; România: Pilot, Chiot; Curentul: Pilot, Miss Texas; Semnalul: Pilot, Sever; Evenimentul: Miss Texas, Pilot.

Cei mai indicaţi: Pilot 5, Miss Texas 3.

Pr. Gustav: Universul Sport: Gaby M., Natasa; Gazeta Sporturilor: Natasa, Gaby M.; Universul: Movila, Sorvaneţ; Timpul: Movila, Natasa; România: Gaby M., Movila; Curentul: Movila, Gaby M.; Semnalul: Gaby M., Sorvaneţ; Evenimentul: Gaby M., Movila.

Cei mai indicaţi: Gaby M. 4, Movila 3, Natasa 1.

Pr. Guardian Trust: Universul Sport: Eftin Ben Hur; Gazeta Sporturilor: Eftin, Ben Hur; Universul: Eftin, Ben Hur; Timpul: Havana, Eftin; România: Eftin, Ben Hur; Curentul: Eftin, Ben Hur; Semnalul: Havana, Eftin; Evenimentul: Eftin, Havana.

Cei mai indicaţi: Eftin 6, Havana 2.

Premiul Griviţa: Universul Sport: Gr. Frank, Torent; Gazeta Sporturilor: Torent, Gr. Frank; Universul: Gr. Frank, Gondolat II; Timpul: Torent, Gr. Frank; România: Anny Worthy, Torent; Curentul: Sam Worthy, Blondella; Semnalul: Gondolat II, Torent; Evenimentul: Sam Worthy, Torent.

Cei mai indicaţi: Gr. Frank 5; Torent 2, Gondolat II 1.

Pr. Govora: Universul Sport: Paj Axtell, Jack; Gazeta Sporturilor: Paj Axtell, Hollo; Universul: Jack, Paj Axtell; Timpul: Bruma II, Paj Axtell; România: Jack, Hollo; Curentul: Paj Axtell, Jack; Semnalul: Pax Axtell, Oborean; Evenimentul: Hollo, Paj Axtell.

Cei mai indicaţi: Paj Axtell 4, Jack 2, Bruma II 1, Hollo 1.

Pr. Gorgota: Universul Sport: Grozava, Tătăran; Gazeta Sporturilor: Grozava, Giovinezza II; Universul: Giovinezza II, Draga Mea; Timpul: Draga Mea, Pan Worthy; România: Giovinezza II, Grozava; Curentul: Grozava, Tais; Semnalul: Pan Worthy, Zenit; Evenimentul: Busuioc, Grozava.

Cei mai indicaţi: Grozava 3, Giovinezza II 2, Pan Worthy 1, Busuioc 1, Draga Mea 1.

B O X

In scop de propagandă

Gruparea „Turda" organizează mâine la Bolintinul din Vale o reuniune amatoare

Pe program figurează trei campioni naționali

In pripă, dar cu mari șanse de a cunoaște un frumos succes, gruparea „Turda" a decis organizarea unei reuniuni amatoare la Bolintinul din Vale, reuniune al cărei unic scop este propaganda sportului cu mănuși.

Sprijinit de d. Ion Mircea, prim pretor al plășii Bolintin, maestrul Zamfir Popazu a purces la lucru și în câteva zile a pus la punct un program din care nu lipsesc câteva consacrate nume de amatori.

Astfel își vor da concursul trei campioni naționali: Ion Chiriac, Nicolae Radan și Marin Gașpar, precum și Ludovic Sangheorghe fost campion național la categoria semi-mijlocie. Primii doi vor face împreună un match demonstrativ, iar ultimii vor apare alături de adversari cu bune state de serviciu.

Datorită calității programului cum și sportivității locuitorilor din Bolintinul din Vale, sportivitate controlată cu prilejul altor competițiuni sportive desfășurate în localitate, reuniunea montată de maestrul Zamfir Popazu în colaborare cu d. Ion Mircea are toate șansele să se soldeze cu cel mai franc succes.

PROGRAMUL

Marin Gașpar (Turda) — Radu Roșianu (M.D.).

Marin Dobrescu (J.C.)—Gli Florea (M.D.).

C. Lăzăreanu (Turda)— C. Stănescu (M.D.).

Carol Covaci (Turda)— D. Ionescu (M.D.).

Gh. Enciu (M.D.) — L. Sângheorghe (A.C.T.).

Petre Păun (A.C.T.)—M. Rădulescu (Turda).

Gh. Cojocaru (J.C.)—Al. Câleic (S.S.).

MATCH DE ANTRENAMENT

Ion Chiriac — Nicolae Rădan.

*

Boxeurii amatori programați sunt convocați la maestrul Zamfir Popov în str. Epicol Nr. 56, Duminică la ora 9,30 dimineața, în vederea deplasării la Bolentinul din Vale.

Reuniunea dela Brașov se va ține în ziua de 12 Mai

Adversarul lui Constantin David va fi Nelu Oprescu

Din cauza unor neînțelegeri ivite între organizatori și unul dintre boxeurii programați în reuniunea ce urma să se țină la Brașov a doua zi de Paști, întrunirea a fost anulată și înlocuită cu alta, căreia i-a fost fixată la 12 Mai, data desfășurării.

Intrunirea se va desfășura tot în regia grupării I. A. R. de a cărui secțiune de specialitate se ocupă ing. Nicu Florescu, unul din marii animatori ai sportului brașovean în general.

Partea programului rezervată amatorilor rămâne cea stabilită pentru reuniunea din 29 Aprilie, adăugându-i-se un match între Alfred Meschi, campionul României la categoria semi-grea și Petre Ionescu, unul dintre cei mai buni amatori ai categoriei.

In ce privește matchul profesionist, el se va disputa în 10 reprize a 3 minute între Constantin David și Nelu Oprescu, care găsindu-se în excelentă formă speră să-și facă o reintrare onorabilă.

In întregime, programul reuniunii ce se va desfășura la 12 Mai, la Brașov, are următoarea înfățișare:

Const. David—Nelu Oprescu. match în 10 reprize a 3 minute.

MATCHURI AMATOARE

Petre Ionescu (Turda)—Alfred Meski (I.A.R.).

Costel Stănescu (M.D.)—Vasile Florea (I.A.R.).

Toader Dumitru (M.D.) — Ion Zainea (I.A.R.).

Gh. Florea (M.D.)—Niculae Adam (I.A.R.).

Andrei Ionescu (M.D.)—Florian Codrea (I.A.R.).

Niță Panțuru (M.D.) — Alex Stroe (I.A.R.).

Ștefan Florescu (M. D.)—Alex. Zahin (I.A.R.).

Reuniunea dela Slatina

In ziua de 30 Aprilie (a 3-a zi de Paști) va avea loc la Slatina, o reuniune de box, organizată de filiala A. C. T. din Slatina.

Această reuniune s'a putut organiza prin strădania maestrului Cristian Panaitescu, care depune serioase eforturi pentru propagarea sportului cu mănuși printre slătineni.

La această reuniune vor participa reprezentanții boxului local și câțiva buni amatori din București, printre cari: Valentin Andrei, Radu Roșianu, etc.

Programul bine alcătuit se prezintă astfel:

Petre Toma (Slat.)—Leca Gh (Buc.).

Popa Alex. (Slat.)—Radu Alex. (Buc.).

Oprea Victor (Slat.)—Radu Roșianu (Buc.).

Constantinescu R. (Slat.)—Stănescu C-tin (Buc.)

MATCH EXHIBIȚIE

Gh. Lungu—Valentin Andrei—Ion Popa.

Breack... stop...out...

● La 11 Mai va avea loc la Milano o reuniune pugilistică, al cărui match vedetă va fi furnizat de întâlnirea dintre Fabricani și Farfanelli.

● Matchul dintre reprezentativele orașelor Danzig și Posen, fixat la început pentru data de 19 Aprilie, a fost amânat pentru ziua de 4 Mai.

● O echipă a marinei de război germană s'a întâlnit la Gleiwts cu reprezentativa clubului local „Boxclub Heros". Marinarii au câștigat cu 13—7.

● La Gorizia se va organiza în ziua de 5 Mai o reuniune mixtă de box cu concursul cunoscuților pugiliști: Musina, Sergo, De Laurentis, D'Isiot, Romoli și Punturi.

La 11 Mai

In incinta Otetelișanu se va desfășura reuniunea inaugurală a sezonului în aer liber

Programul a fost definitiv alcătuit

Am anunțat în numărul nostru de ieri că reuniunea inaugurală a sezonului pugilistic în aer liber a fost fixată pentru seara zilei de 11 Mai, într'o arenă nouă situată în plin centrul Capitalei, și care a fost închiriată de un promotor bucureștean pentru toată durata sezonului de vară.

Astăzi suntem în măsură să anunțăm numele acestei arene: e vorba de populara incintă dela Otetelișanu, bine cunoscută de sportivii noștri și care oferă toate condițiunile pentru a găzdui

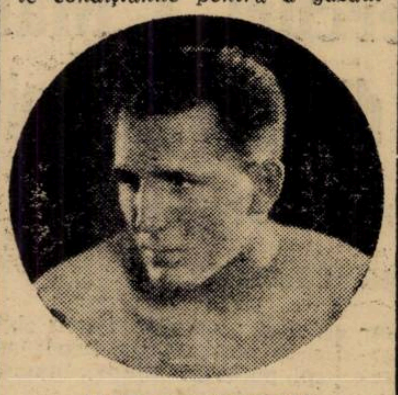

ILIE PETRESCU

un spectacol pugilistic de mare envergură.

Așezarea arenei Otetelișanu — în plin centru al Capitalei — precum și construcția sa specifică pentru reuniuni de box, asigură de pe acum succesul manifestărilor cărora le va oferi ospitalitate începând din seara de 11 Mai.

Programul sortit să deschidă stagiunea pugilistică este excelent și el cuprinde pe toate actualele vedete ale ringului indigen. Nu lipsesc de pe afiș: Spakow, Ilie Petrescu, Doculescu, Sandu Ion, Dumitru Panaitescu — adică cei mai buni profesioniști pe care îi avem astăzi în țară.

In rândurile ce urmează vom face o trecere în revistă a programului, așa cum el a fost fixat de organizatori în forma sa definitivă.

MOȚI SPAKOW — ILIE PETRESCU

Matchul vedetă al întrunirii va opune pe cei mai buni grei indigeni, adică pe popularii profesioniști Moți Spakow și Ilie Petrescu.

Ciocnirea aceasta este la a treia ediție a sa. Prima oară, acum doi ani, Petrescu a fost declarat învingător la puncte după zece reprize în care avantajul a alternat continuu și la sfârșitul cărora adversarii se aflau la egalitate... Juriul a acordat decizia lui Ilie, dar nu toată lumea a fost de acord cu această hotărâre...

A doua oară, cei doi s'au întâlnit în iarna aceasta la 10 Februarie. Din nou, lupta a fost dramatică, fiecare din combatanți fiind la un moment dat, la un pas de k. o. Rezultatul: egalitate.

La 11 Mai, matchul are o semnificație cu totul specială: el trebue să desemneze neapărat, un învingător, pentru a se indica challangerul titlului național la toate categoriile, titlu aflat astăzi în posesia lui Vasile Șerbănescu.

Atât Spakow, cât și Ilie, se pregătesc cu o ambiție extraordinară în vederea întâlnirii lor. Primul se pregătește în sala Facultății de drept, sub supravegherea vechilor maeștri Nour și Călinescu, secundul își desăvârșește forma și condiția fizică, sub ochiul priceput al maestrului Umberto Lancia.

La 11 Mai, adversarii se vor prezenta, fără îndoială, în maximum de condiții.

Cine va învinge? Greu de răspuns. In orice caz lupta se va angaja dârză, iar adversarii nu vor cruța nici un efort pentru obținerea deciziei.

SANDU ION — PANAITESCU

Ca match semi-vedetă a fost fixată întâlnirea dintre Sandu Ion și D-tru Panaitescu-Zigoto.

Primul, are în activ o performanță deadreptul senzațională: a învins prin k. o. în repriza a cincea pe Ion Gorun, campionul național la „cocoș" Rezultatul a fost perfect just și s'a datorit excelentei forme în care s'a prezentat învingătorul.

In ce-l privește pe Panaitescu, este deținătorul titlului național la „muscă", titlu pe care l-a onorat cu o victorie de mare răsunet: a silit să încline steagul în fața sa, pe Valentin Angelman campion al Europei la aceleș categorie. Victoria aceasta a confirmat valoarea ridicată a lui Panaitescu, și ne dă dreptul să sperăm că în fața lui Sandu, gălățeanul se va confirma în întregime.

Matchul a fost angajat în limitele categoriei „cocoș", învingătorul trebuind să boxeze apoi pentru titlul național respectiv.

Ciocnirea se anunță extrem de spectaculoasă iar învingătorul aproape imposibil de prevăzut.

MIELU DOCULESCU — PATRICIU MILCOVEANU

In cadrele categoriei mijlocii a fost perfectat matchul Mielu Doculescu — Patriciu Milcoveanu.

Doculescu a dovedit de curând că nu și-a pierdut nici una din calitățile care i-au creiat popularitatea. Rămâne acelaș excelent escrimeur, pentru care boxul nu mai oferă nici o taină.

Milcoveanu este poate cel mai dur profesionist din boxul indigen. Boxul său este masiv, necruțător în fața oricărui adversar. Milcoveanu a reușit grație acestui fel de a boxa, marea performanță a carierii sale: *a învins la puncte pe Milică Teodorescu, atunci când acesta se afla în ajun de a pleca în America.*

Ciocnirea între perfectul tehnician care este Doculescu și profesionistul extrem de dur care este Milcoveanu se anticipă drept o întâlnire care va electriza asistența.

Două stiluri diferite vor fi în ring. Și fiecare din cei doi are aceleași șanse de a cuceri victoria.

ION POPA — MARIN PLĂEȘU

In sfârșit, programul profesionist va fi inaugurat de un match mixt între Ion Popa, campion național amator la „ușoară" și Marin Plăeșu, unul din boxeurii din veche gardă, și a cărei popularitate a rămas după o întrerupere de un an a activității pugilistice, intactă.

Ion Popa este, la rându-i, cel mai bun campion amator pe care-l avem: a dovedit-o din plin acum câteva zile cu prilejul campionatelor naționale.

Ce va face în fața rutinatului Plăeșu? Va câștiga? Greu de pronosticat. Matchul va da loc, fără îndoială, unei dispute pasionante.

AMATORII

Pentru latura amatoare a programului vor fi aleși cei mai buni elevi ai sălilor bucureștene. Matchurile acestea vor fi enunțate după Paști.

In orice caz, reuniunea dela 11 Mai, dela „Otetelișanu" se anunță sub cele mai făgăduitoare auspicii.

Mac Avoy își pune titlul în joc

Londra, 26. — Mac Avoy, campionul Angliei la categoria mijlocie își va pune titlul în joc în fața challangerului său oficial Bert Gilroy.

Acesta din urmă a fost desemnat de federația engleză în urma unor victorii răsunătoare, obținute toate prin k. o.

„Fără să spună nimic nimănui „Julot", în compania tinerelor speranțe Cotin și Kouzelmann a alergat 2000 de metri în timpul de 6:58, deși este departe de recordul deținut de el 5:21,8, rămâne totuși o performanță remarcabilă, dacă ținem seamă de lunga pauză făcută de excelentul atlet.

CICLISM

A doua zi de Paşti

„Handicapul Aurel Frize",

o cursă de 80 km. care se anunţă disputată şi rapidă

Va reintra NICOLOZZO printr'o victorie ...sau TUDOSE va ieşi învingător?

Un duel pasionant se anunţă în cursa de Luni

A doua probă de fond a sezonului se va desfăşura Luni, 29 Aprilie, în regia meritoasei formaţii Velo-Club-Român, de sub conducerea vechiului sportiv d. George Iliescu.

Proba de fond pascală se va desfăşura sub formă de handicap, ea având o notă comemorativă: se va alerga în memoria fostului ciclist Aurel Frize.

„Handicapul Aurel Frize" este deschis tuturor alergătorilor licenţiaţi ai F.R.C.-ului pe anul în curs, din toate categoriile.

TRASEUL

..probei de Luni, deşi măsoară numai 80 km., este destul de greu, dat fiind faptul că trei sferturi din cursă se va desfăşura numai prin comune cu şoseaua neasfaltate. Sunt porţiuni destul de grele, în care şoseaua va fi pietruită şi pe bune distanţe cu gropi şi hârtoape.

Iată dealtfel traseul complet al „Handicapului Aurel Frize": Plecare: Bd. Ferdinand colţ cu şos. Mihai Bravu, prin comunele Pantelimon — Cernica — Gălbinaşi — Vasilaţi — Budeşti — la dreapta şos. Olteniţei — Popeşti — şos. Olteniţei. Mandravela (sosire).

PREMII ÎN CLASAMENTUL GENERAL ŞI PE CATEGORII

Atât grupările organizatoare cât şi mulţi susţinători ai sportului cu pedala, vor oferi participanţilor acestei probe numeroase premii. Astfel vor fi 4 premii în clasamentul general şi 6 premii pe categorii.

IATA PREMIILE:

Clasamentul general: *Premiul I, lei 400; lei 300 II-lea; lei 200 III-lea şi lei 100 premiul al IV-lea.*

Premii pe categorii: *Primului începător în clasament lei 200 oferiţi de d. Gh. Morăruş; lei 100 oferiţi de N. Geo, primului dela categoria III-a; o roată completă oferită de d. Herescu la categoria III-a, prin tragere la sorţi; lei 200 oferiţi de d. Costel Drugeanu, primului dela categoria II-a; lei 200, oferiţi de d. Iacobescu şi o cravată oferită de d. Ion Jugaru.*

Premiile de mai sus, vor răsplăti pe alergătorii cari au terminat proba în timpul reglementar.

ŞANSELE PARTICIPANŢILOR

Deşi la ora când scriem aceste rânduri lista înscrişilor în „Handicapul Aurel Frize" încă nu ne-a parvenit, vom încerca totuşi să discutăm de şansele participanţilor probabili.

TUDOSE

Dela startul acestei probe nu vor lipsi — fără îndoială, — Feordeanu, Grigoriu, Şandru, Norhadian, Chicomban, Vasiac, probabil Tudose, elemente de valoare, cari fără îndoială, vor asigura cursei succesul deplin, imprimându-i o notă atractivă şi spectaculoasă. Ba, mai mult, aflăm din sursă sigură că excelentul fondist V. Nicolozzo se va linia la startul probei. In afară de aceşti „aşi", alte elemente ca V. Ioniţă, Ciorobe, Silvestru, Nicolae Ilie — revelaţia ultimei probe de fond — vor contribui la buna desfăşurare a probei.

NICOLOZZO VA REINTRA PRINTR'O VICTORIE?...

Dintre participanţii probabili cari îi anunţăm mai sus, evident, nu toţi pornesc cu şanse egale de a cuceri victoria. Din lotul lor se detaşează Grigoriu, Feordeanu, Nicolozzo şi Şandru. Toţi sunt elemente capabile de performanţe mari, performanţe cu răsunet.

Deşi proba pascală, nu măsoară decât 80 km., aceasta însă nu este un motiv ca participanţii să nu „tragă" sau să imprime cursei o notă animativă.

Trecând dela şansele lor, vom prefera să-i acordăm creditul nostru lui Nicolozzo, care — aflăm, — este pus la punct cu antrenamentul, deţinând o formă destul de bună. Va reintra Nicolozzo în această probă — prima din acest sezon — printr'o victorie...

...SAU TUDOSE VA CAŞTIGA „HANDICAPUL AUREL FRIZE"?

Iată o întrebare pe care, odată cu noi, mai sunt destui care şi-o vor pune-o.

Dacă Tudose va lua startul acestei probe, atunci, cursa nu va mai fi disputată dinainte, ci vom asista la o sosire disputată strânsă în care învingătorul nu se va cunoaşte decât odată cu trecerea liniei de sosire.

Triplul nostru campion naţional, cu ambiţia-i cunoscută, dublată de tehnică şi tactică, dacă, evident va şti cum să „alerge" cursa dela cap la cap, faţă de adversarii săi, nu poate scăpa victoria.

In orice caz eventualele surprize nu vor lipsi nici la această probă pascală.

PLECAREA ŞI SOSIREA

Plecarea în „Handicapul Aurel Frize" se va da începând dela orele 9 dimineaţa din bul. Ferdinand colţ cu şos. Mihai Bravul. Adunarea concurenţilor se va face între orele 8-8.45 din acelaş loc, unde alergătorii vor semna foile de control şi vor primi numerele.

Iată ordinea plecărei:

Ora 9, cat. începători; ora 9.03, categoria III-a; ora 9.05, categoria II-a iar la ora 9.08, categoria I-a.

Sosirea va avea loc în jurul orei 11-11.15, la Mandravela (şos. Olteniţei).

— Sprint —

In vederea selecţionării pentru Balcaniada de ciclism

Luni 29 Aprilie şi Miercuri 1 Maiu vie activitate pe velodromul din Sos. Olteniţa

Dragomir, Steinhardt şi Giordani favoriţi în ordine

Tinerele speranţe vor răsturna calculele?

In vederea selecţionărei alergătorilor pentru Balcaniada de Ciclism, Federaţia română de ciclism va organiza în ziua de Luni, 29 Aprilie la orele 4 d. a. (a doua zi de Paşti), pe Velodromul din şos. Olteniţei o mare reuniune.

Programul reuniunei cuprinde probe de viteză, demi-fond americană, contracronometru şi eliminare. Probele sunt deschise alergătorilor din toate categoriile.

CINE VA PARTICIPA

La probele de Luni dupe Velodrom, se anunţă un număr destul de mare de concurenţi şi deaceia anticipăm reuniunii un deplin succes.

Căci prezenţa la start a unor alergători ca Nicu Dragomir — campion national de demi-fond, — Steinhardt — ex-campion naţional de viteză, Barta, ultima revelaţie a Velodromului, Andreescu, Beckman, Tănase, etc., spune destul, în ceeace priveşte buna reuşită şi succesul scontat.

In afară de cei de mai sus, încă o serie de alte elemente dornice de afirmare, va contribui în egală măsură la buna propagandă ciclistă.

Reuniunea, care după cum am scris mai sus, contează drept criteriu de selecţionare în vederea Balcaniadei Cicliste va fi, fără îndoială un spectacol de bună calitate, curse disputate, aprige, spectaculoase.

CINE VA CAŞTIGA? DRAGOMIR, FAVORIT LA VITEZA

In proba de viteză deschisă alergătorilor din cat. I şi II-a, lupta va fi dârză. Veleităţi de învingător au Dragomir, Giordani şi Steinhardt. Nicu Dragomir care a obţinut Duminica trecută o frumoasă victorie, învingând pe Giordani în finală la viteză, după forma arătată la antrenament, ne îndreptăţeşte să-l instalăm favorit. Evident, nu va fi o victorie uşoară, ci una muncită, după întrebuinţare la maximum.

LA DEMI-FOND STEINHARDT SAU TOT DRAGOMIR VA IEŞI ÎNVINGATOR?

In proba de demi-fond — 30 ture cu sprint la 3 tuşe — luptele nu vor fi mai puţin dispute. Din contră, învinşii dela viteză — şi când spunem învinşi, ne referim la Giordani şi Steinhardt — vor căuta să se revanşeze şi implicit să iasă învingători.

Să nu ne surprindă dacă vom asista la „ruperi" şi „evadări" şi la sprinturi prelungite.

Evident, eforturile vor fi mari, dar spectacolul ce ni-l vor oferi concurenţii va fi la înălţime. Un învingător la această probă este greu de anticipat. Mai ales că urprizele nu sunt excluse. Elemente ca Barta, Andreescu şi Niculescu, sunt capabile — astăzi — de orice performanţe. Deaceia lăsăm deschisă şansa oricărui concurent.

Criteriul hârtiei îl arată favorit pe N. Dragomir.

La cursa americană, deoarece nu cunoaştem formaţia echipelor, nu putem da un pronostic.

In proba de eliminare pentru categoria III-a şi începători, N. Tănase are sanse de victorie. Dar şi aci surprizele nu sunt excluse. Elemente tinere ne pot furniza surprize plăcute.

Reuniunea va începe la orele 4 d. a.; alergătorii sunt obligaţi a se prezenta pe Velodrom, cu cel puţin 30 minute înainte de începerea probelor.

MIERCURI 1 MAIU O NOUA REUNIUNE PE VELODROM

Profitând de faptul că Miercuri este sărbătoare, forul nostru de specialitate pentru a nu lăsa liberă această zi, va regiza o nouă reuniune pe Velodromul din şoseaua Olteniţei, tot după amiază la orele 16.

Ca şi la probele de Luni, şi acestea contează drept criteriu de selecţionare în vederea Balcaniadei.

Se vor disputa următoarele probe:

1. Match omnium cat. I-a şi II-a, în vederea selecţionării pentru Balcaniadă:

a) *Viteză,*

b) *Contra cronometrului un tur,*

c) *10 ture cu adiţiune de punctе la fiecare 2 ture.*

2. Viteză cat. III-a.

3. 15 ture, cat. II-a şi III-a, cu sprint la fiecare 3 ture.

4. 10 ture, începători, cu sprint la fiecare 2 ture.

Premii. *Primii trei clasaţi din fiecare probă vor primi câte o diplomă.*

Şi Miercuri vom putea asista la dispute interesante, la lupte înverşunate, la o întreagă risipă de energie din partea alergătorilor, şi evident spectacolul va fi dintre cele mai frumoase.

Favoriţi? Dragomir, Giordan şi Steinhardt, vor constitui „clo"-ul reuniunei care va avea dealtfel un caracter de revanşă.

Din rest? Sperăm că vom putea admira câteva speranţe, elemente din tânăra generaţie ciclistă.

— Sprint —

Sprinturi pascale

Cum îşi vor petrece sărbătorile oficialii, suporterii şi alergătorii

Primăvară... In sfârşit, verdeaţă, soare, case văruite, caişi înfloriţi, păsările... Toată gama necesară unui pastel literar. Unui mediu prielnic poeţilor...

Numai că sportivii noştri, — recte ciclişti, — vor fi ceva mai realişti. Vor renunţa la ambianţa muzelor, privind primăvara şi viaţa de afară, fără să se apropie de ea, ci vor irumpe în chiar mijlocul naturei, împăcând şi una şi alta. Şi frumuseţea poetică a acestor zile de primăvară şi preocupările lor, pasiunea lor, sportul.

*

Şeful bicicliştilor, d. Vasile Canarache, se va cocoţa, sus la Predeal, în vila d-sale şi acolo în liniştea înălţimilor, unde iarna încă nu a cedat, va reflecta la multe şi mărunte d'ale pedalei

Unde e puzderia de puşti, viitori aşi, pe care îi tot aşteaptă de ani de zile să premenească rândurile aşilor învechiţi? Va obţine oare sprijinul necesar organizării Balcaniadei? Dar „Turul României"? Dacă nu se vor înfăptui aceste două năzuinţi apoi cei câţiva paşi mari făcuţi până acum, înainte, vor fi inutili. Vom retrograda. De data asta definitiv şi irremediabil. Dar timpul are surprizele lui. Aşa că...

*

Niculici va face un raid de câteva zile şi apoi se va prezenta la startul primei curse pe şosea.

D. Tity Mociorniţa e tare gelos pe d. Trialoux, directorul sportiv al casei „Helyett" din Franţa. Astfel şi-a mărit cadrele, se ocupă de băeţi, îi echipează şi, se pare că vrea ca „A.S.P.M"-ul să monopolizeze cursele şi nici chiar „Metropola" să nu se mai strecoare spre vârful clasamentului vreunei curse. De altfel „A.S.P.M"-ul se va transforma în „A.S.P.M.C." ceeace înseamnă „asociaţia sportivă pentru monopolul curselor".

*

Tapu se va muta pentru 4—5 zile la Jilava, (satul, să nenţelegem) — de unde va începe să cutreere şoselele vlăşcene.

*

Steinhardt îşi va repeta zilnic; nu e de glumit cu puştii. Trebuie muncă şi iar muncă.

*

Dragomir va avea, însfârşit, prilejul să-şi danseze numeroasele sale admiratoare care-l aplaudă la fiecare antrenament.

Dar atunci poate nu va alerga la cursa pascală. Rămâne de văzut ce va prefera.

SPORTURI DE IARNA

CUPA BUCEGILOR

Cu skiurile, de Paşti, pe crestele înzăpezite ale Bucegilor. Invierea, la Peştera Ialomicioarai. Palmaresul cursei de pe Valea Cerbului

S'a creiat o tradiţie printre pasionaţii skiului ca Invierea s'o sărbătorească la schitul Peşterii Ialomicioara, iar Paştile să le petreacă sus pe culmile încă pline de zăpadă ale Bucegilor.

La început câţiva pasionaţi, fără skiuri, cu ajutorul rachetelor, înfruntând ironia celor de prin trenuri, scoborau în Sinaia spre a străbate platoul atât de capricios uneori al Bucegilor. Mai târziu, grupul s'a mărit, unii dintre ei, cu skiuri, gustau din plin plăcerile alunecuşului pe zăpada de primăvară.

Astăzi, schitul din gura Peşterii este cu totul neîncăpător în noaptea învierii, iar casele din împrejurimi sunt ocupate până la ultimul loc de amatori veniţi să petreacă Paştile pe skiuri.

La casa S. K. V. dela Balboci, ca şi în cea dela Vârful cu Dor, în cocheta cabană Regele Carol II de pe Piatra Arsă, ca şi în masiva cetate a A. D. M. I. R.-ului dela Babele; în casa Clubului Carpatin Român de la poalele Caraimanului, ca şi în numeroasele aşezări omeneşti de pe Valea Ialomicioarei, începând cu Padina şi terminând cu chiliile mânăstiril, în toate vacanţa de Paşti adună tineri şi bătrâni, bărbaţi şi femei dornici să sărbătorească Invierea şi să-şi ia adio dela ski.

Aşa s'a făcut ca skiul să nu mai fie considerat doar sport de iarnă. Apreciindu-i frumuseţea, amatorii şi-au putut da seama că din toate punctele de vedere practicea lui se recomandă în lunile şi frumoasele zile de primăvară.

Cupa Bucegilor a apărut ca o consecinţă a skiului de primăvară.

La început a fost considerată ca o încercare îndrăzneaţă iar sceptiei se îndoiau de succesul ei.

O cursă de coborâre pe Valea Cerbului apărea pentru unii ca plină de pericole sau imposibil de realizat de Paşti. Cele trei ediţii disputate până acum au dovedit cât de nejustificată era această neîncredere — şi cât de fericit inspiraţi au fost iniţiatorii concursului.

Cupa Bucegilor dela Vârful Omul, ca şi Slalomul gigantic dela Bâlea, sunt probe asemănătoare ca importanţă şi caracteristici cu cursa dela Grimsel, Riesenslalomul dela Tiflis, clasica coborîre dela Cervin sau slalomul uriaş dela Marmolada, Grossglocknerul sau Triglava. Toate aceste probe s'au înscris în calendarul marilor competiţiuni şi faima lor a depăşit interesul unor competiţiuni obişnuite.

*

Prima ediţie a Cupei Bucegilor s'a desfăşurat în 1937. Douăzeci de skieuri, reprezentând cinci grupări, şi-au dat întâlnire la casa T. C. R. dela Peştera, astăzi mistuită de foc. In dimineaţa zilei de 5 Mai grupul de concurenţi, având în frunte pe Filică Paseu, s'a îndreptat spre Vârful Omul.

Işi poate închipui oricine la ce efort erau puşi concurenţii care trebuia uşă urce 1000 metri diferenţă de nivel pentruca apoi să pornească într'o cursă de coborâre pe o ceaţă deasă de nu vedeai la un metru, şi pe o zăpadă grea şi umedă.

Cursa a fost impresionantă. Toma Boerescu, plin de curaj şi sigur pe skiuri, a dominat net; în urma lui, Pitiş, iar la şease secunde Ciocoiu.

REZULTATUL TECHNIC

Toma Boerescu	*6 m. 28*
Pitiş Ion	*6 m. 51*
Ciocan C.	*6 m. 57*
Covacs I.	*7 m. 20*
Walter E.	*8 m. 46*

A doua ediţie a Cupei Bucegilor s'a bucurat de un succes mult mai mare, o vreme admirabilă, un lot de concurenţi mai numeros, o organizare şi mai bine pusă la punct, au dat posibilitatea sutelor de amatori, atraşi de faima cursei, să asiste la o splendidă demonstraţie.

Victoria de data aceasta. a fost cucerită de tânărul braşovean Kurt Binder, iar rezultatul complet este următorul:

K. Binder	*3 m. 21 s.*
T. Boerescu	*3 m. 26 s.*
I. Covacs	*3 m. 48 s.*
A. Thiess	*3 m. 50 s.*
I. Cojocaru	*4 m. 18 s.*

Anul trecut, cursa nu s'a putut desfăşura în vacanţa de Paşti, şi a fost amânată cu o săptămână.

Ca şi în 1938, o vreme frumoasă a favorizat desfăşurarea cursei, iar rezultatele sportive au fost excepţionale, realizându-se recordul pârtiei.

Eroul a fost tot Binder, iar rezultatul technic a fost următorul:

K. Binder	*3 m. 16 s.*
I. Cojocaru	*3 m. 26 s.*
C. Ciocoiu	*3 m. 41 s.*
A. Thiess	*3 m. 43 s.*

CINE VA INVINGE IN ACEST AN?

Ultimele manifestaţiuni de skî au consacrat o serie de tineri a căror poziţie în Cupa Bucegilor ne face să întrevedem o luptă aprigă în acest an.

Normal, trofeul pus în joc de către d-na Paula B. Assan ar trebui să se dispute între:

Binder — Ciocoiu şi Cojocariu.

Primul nu a apărut în acest an în prea multe competiţiuni, iar accidentul suferit la Garmisch ne face să credem că îi va fi un serios handicap.

Ciocoiu şi Cojocaru sunt cei doi protagonişti ai cursei, iar cu posibilităţi de a încurca socotelile mai apar: Covaci I., Sulică, Thiess, Munteanu V.

Prezenţa campionului naţional Covacsy este problematică, dacă el a renunţat de a se deplasa la Bâle aşi va participa la cursa de pe Valea Cerbului, competiţiunea îşi măreşte interesul şi duelul devine:

Binder — Ciocoiu — Cojocariu — Covacsy.

UNDE SE DESFAŞOARA CUPA BUCEGILOR

Plecarea în clasica cursă se va da ca totdeauna din faţa Cabanei Haret (T. C. R.), Vârful Omul, 2504 metri.

Concurenţii urmează Valea Cerbului, care la început este largă, pentruca dela „Bordei" să se îngusteze, skiorii intrând pe firul văii care prezintă numeroase variaţiuni.

Sosirea nu se poate şti cu precizie unde va fi; totul este în funcţie de starea zăpezii. Probabil că ea se va opri ca şi în anii trecuţi la săritoarea de sub Valea Priponului (1450 me.). Ceeace înseamnă că alergarea va prezenta o diferenţă de nivel de peste 1000 metri pe un traiect ce ajunge la aproape 3 km.

PREMIILE

Ca în toţi anii, organizatorii nu au precupeţit nici un sacrificiu, oferind concurenţilor avantaje şi premii din cele mai frumoase.

Toţi concurenţii sunt oaspeţii Skiului Bucureşti la cabana T. C. R. de pe Vârful Omul, care de Paşti este rezervată pentru Cupa Bucegilor

Câştigătorul concursului va primi Cupa de argint donată de d-na Paula B. Assan, primii cinci clasaţi capătă câte o splendidă plachetă de argint, iar următorii 10 medalii de bronz. Toţi concurenţii şi oficialii primesc cea de a patra insignă comemorativă a Cupei Bucegilor care, după cum se ştie, în fiecare an poartă o altă culoare.

INCERCAREA DE A STABILI RECORDUL DE VITEZA PE SKIURI

In prima zi de Paşti, pe una din nvăile din împrejurimile Casei Omul se va organiza proba de kilometru lansat, spre a se încerca stabilirea unui record de viteză pe skiuri.

In joc este cupa Cola Assan, challenge pe doi ani, cu condiţia ca deţinătorul să-şi bată propriul său record.

Incercarea se va putea face pe skiuri obişnuite şi skiuri de sărituri.

PROGRAMUL CONCURSURILOR

SAMBATA, 27 APRILIE
Tragerea la sorţi a numerelor.

DUMINICA, 28 APRILIE
Cursa kilometrului lansat.

LUNI, 29 APRILIE
Cupa Bucegilor.

MIERCURI, 1 MAI (ora 16)
Impărţirea premiilor la Buşteni.

INSCRIERILE PENTRU CUPA BUCEGILOR

ASOC. SPORTIVA MUNICIPIUL BRAŞOV
Munteanu V., Munteanu A., Sulică D-tru, Juga şi Gălănaru.

I. A. R.
Cojocariu, Covaci I., Goemtzi, Mândru I.

K. S. V.
Binder K., Thiess A., Goelt J., Hausleitner.

SKI CLUB PRAHOVA
C. Ciocoiu, Bursuc N., Mircea J. şi Ciutocu.

ASTRA VAGOANE BRAŞOV
Mircan I.

D. S. C. B.
Simonis Erich şi Binder O.

CARAIMAN BUŞTENI
Walter Simonis.

Tratamentul Sifilisului cu Pastile „SIGMARGYL"

Dr. M. POMARET

Sigmargyl conţine ARSENIC, MERCUR şi BISMUT.

Eficacitatea dovedită a medicamentului ne-a fost confirmată prin multe scrisori de mulţumire primite din partea d-lor medici şi pe care le ţinem la dispoziţia tuturora.

SIGMARGYL

fiind şi un medicament preventiv, poate fi luat de ori şi cine, fie că are sifilis sau nu.

Flacoanele originale au ambalajul alb şi poartă semnătura Dr. M. Pomaret în roşu şi numărul de serie.

Medicamentul se vinde la toate farmaciile şi droguerile din ţară.

Trimitem la cerere gratuit literatura şi copii după scrisorile de mulţumire primite din partea D-lor medici.

Depozit de engros: Agenţia Sigmargyl, Str. Principatele Unite Nr. 14, Bucureşti.

1120

TENNIS

Două ştiri

Finala campionatului de tennis profesionist, care urma să se dispute în prima zi de Paşti între Tică Marinescu, campionul naţional, nu pentru o dată ulterioară. Cauza este că Tică Marinescu, campionul naţional nu este pus la punct cu antrenamentul.

Se proectează un match internaţional inter-cluburi. Iniţiativa aparţine harnicei grupări de sub conducerea d-lui ing. Bălan, A. S. Politehnica. In acest sens d. Sandy Botez a plecat aseară la Budapesta pentru a trata cu un club de acolo, o întâlnire tur-retur.

Echipa bucureşteană va fi formată din ing. Botez, ing. Papadache şi tânăra speranţă V. Rurac.

Aviaţie

Piloţii români vor putea face sboruri record cu planorul

A fost adus material de performanţă pentru sborul fără motor

Sborul fără motor românesc este destinat să iasă anul acesta din perioada începuturilor. Graţie măsurilor luate din timp de către F. A. R. R. de acord cu autorităţile de resort ale ministerului aerului, sunt puse la cale câteva lucruri menite a contribui la consacrarea definitivă a acestui mijloc de sbor

Deşi împrejurările actuale n'au îngăduit să se afecteze sborului fără motor fondurile necesare pentru o mai largă răspândire câteva lucruri noui vor fi realizate.

Un vechi desiderat al piloţilor brevetaţi şi consacraţi a fost satisfăcut în modul cel mai complect posibil. Ei cereau mijloace să se antreneze pentru sborurile de performanţă, — însă nu exista materialul necesar. Singurele sboruri ce le puteau face erau în cadrul şcolilor, cu planoare de faze primare.

Prin străduinţele Federaţiei aeronautice regale a României, s'a ajuns ca alături de materialul de şcoală achiziţionat de peste hotare să se fabrice mari stocuri în ţară. In afară de acestea, au fost cumpărate o serie de planoare de performanţe, cu care vechii piloţi vor putea să se antreneze în mod efectiv. Intre acestea notăm două planoare de tip Meise-Olimpic, de un singur loc, tip de planor ce a fost ales de o comisie tehnică internaţională pentru concursurile jocurilor olimpice; a mai fost adus apoi un planor biplan Goevier, cu care se vor face sboruri de propagandă şi un Rhön-Bussard. Alături de Delfinul polonez care a făcut senzaţie anul trecut prin distanţele de sute de kilometri străbătute în ţară la noi, aceste planoare vor fi repartizate centrelor de antrenament, iar în toamnă cei mai buni piloţi planorişti vor avea prilejul să participe la primul concurs naţional român de sbor fără motor.

Sport străjeresc

Străjerele şi străjerii în excursie cu bicicleta

Continuându-şi programul de activitate direcţia Educaţiei Fizice, va organiza Joi 2 Mai o excursie cu bicicleta pentru străjere şi una pentru străjeri.

Adunarea tuturor străjerelor şi străjerilor a fost fixată pentru ora 8,30 pe terenul „Străjii Ţării" (lângă Arcul de Triumf).

Fiecare va trebui să aibă asupra sa o gustare şi cele necesare pentru reparatul cauciucurilor.

Se va face excursie în împrejurimile Capitalei. Intoarcerea la ora 13.

Comandantele şi comandanţii care au biciclete sunt invitaţi a participa.

In cursul zilei de ieri s'a desfăşurat pe terenul Velodrom un match de football între cl. III a şcoalei Elene şi cl. III a lic. com. Marele Voevod Mihai. Rezultatul 4—3 (1—1) în favoarea şcoalei Elene.

Au înscris Cordas (2) şi Marris (2).

Christos a Inviat!
Sărbători fericite și pace
onoratei clientele și prietenilor
din întreaga țară
Jean și Petre Dumitrescu
proprietarii magazinelor
TURNUL DE AUR
București Str. Lipscani No. 56 și Str. Smârdan No. 21

VOLLEY BASKET BALL

Turnee pascale

PRIMA ZI: Pe terenul din str. Mureș, echipele de volley-ball categoria II-a vor disputa placheta „Pebe“ A DOUA ZI: Pe terenul Sp. Studențesc un match „omnium“ între Bonaparte și Sp. Studențesc

In locul activității oficiale, care este suspendată de Sfînt. Paște, grupările, pentru a-și menține condiția, au aranjat diferite matchuri amicale unele chiar cu caracter de concurs.

Astfel în prima zi le Paște, grupările „Petre“ organizează pe terenul său din str. Mureș nr. 6, un turneu de volley-ball rezervat echipelor de categoria II-a. Turneul este dotat cu o plachetă pusă în joc de gruparea organizatoare.

Până în prezent s'au înscris următoarele echipe: Viitorul, Delavrancea, Viforul Dacia, Caraiman, Radu Vodă, Săgeata, Tirul și Pebe.

Toate aceste grupări trebue să-și prezinte echipele Duminică 28 Aprilie ora 9 dim., când se va trage la sorți programul. Inscrieri se primesc și pe teren la data și ora fixată.

A doua zi de Paște, pe terenul Sp. Studențesc, se va disputa un match „omnium“ între echipa gazdă și Bonaparte. Programul începe la ora 9 cu matchul de volley-ball între echipele masculine ale grupărilor sunnumite. Va continua cu matchul de volley-ball femenin și apoi cu întâlnirile de basket-ball în acelaș ordine, adică la ora 10.30 băieții și la ora 11.30 fetele.

Aceste întâlniri având caracter de demonstrație, gruparea organizatoare. Sp. Studențesc a decis ca intrarea să fie gratuită.

ATLETISM

Cupa Traian Hanciu deschide la 1 Mai sezonul oficial de atletism

Amănunte în legătură cu organizarea. — Atleții bucureșteni fac mari pregătiri

Ziua de 1 Mai a fost sorocită pentru reuniunea de deschidere a sezonului oficial al atletismului bucureștean.

Intârzierea aceasta, care pentru unii apare ca inexplicabilă, se datorește schimbărilor survenite la Federația Română de Atletism și demisiei d-lui I. C. Petrescu dela președinția Ligii Muntenia.

Acum însă, când cerul s'a mai limpeziat — nu chiar complet. — președinția ligii e încă vacantă. Oficialii noștri au pornit la lucru.

Prima întrecere a sezonului anului 1940 este cupa Hanciu, întrecere rezervată exclusiv juniorilor.

Această distincție ce se acordă elementelor tinere are o deosebită semnificație.

Juniorii formează postamentul de mâine al atletismului românesc și ei au fost aceia care de câțiva ani încoace ne procură numai bucurii.

Cupa Hanciu este o competițiune care a deschis întotdeauna porțile unor dispute aprige, prilejuind în acelaș timp și spectacole atletice de cea mai aleasă calitate.

UNDE SE VA DISPUTA CONCURSUL

Prima întrecere a sezonului se va disputa pe stadionul Academiei Naționale de Educație Fizică din Dealul Spirii.

Pista, defectă până mai ieri, a suferit o serie de amenajamente, readucând-o în condițiuni optime, pentru a putea permite desfășurarea probelor în toată voia.

VIFORUL DACIA ȘI-A ASUMAT ORGANIZAREA

Organizarea technică a concursului a fost încredințată polisportivei grupări Viforul Dacia.

Conducătorii susnumitei grupări, în frunte cu d. Christian Teodorescu, președintele secției de atletism a „galbenilor“, au întocmit un program de acțiune în legătură cu toate amănuntele de organizarea technică a concursului

Aceasta ne asigură că partea technică a „premierei“ va fi la înălțime

CINE POATE PARTICIPA

După cum am arătat mai sus concursul este deschis exclusiv juniorilor născuți în anul 1920 și mai încoace.

In acest scop organizatorii anunț ăcluburile ca în ziua concursurilor fiecare participant să aibe asupra sa carnetul de legitimare.

Cupa va fi decernată grupărei care va totaliza cel mai mare punctaj, calcularea făcându-se: I=5 puncte II=3 puncte și III=1 punct

ȘANSELE CONCURENȚILOR

Suntem la începutul sezonului și un pronostic cât mai aproape de realitate întâlnește o seamă de impedimente.

Dintre cluburile bucureștene cari într'adevăr s'au pregătit intens pentru noul sezon, nu sunt decât trei: Stadiul Român, Viforul Dacia și într'o oarecare măsură Venus.

Ultimii au început antrenamentele mult prea târziu ca să poată avea vreo șansă de câștig.

Rămâne ca duelul să-l ducă Viforul Dacia și Stadiul Român.

Valoarea juniorilor acestor două echipe este prea sensibil egală, pentru a putea indica cu preciziune pe învingător.

Totuși, noi înclinăm prin a crede că Viforul Dacia va sfârși în învingătoare.

Dar nu trebuie trecută cu vederea prezența la concurs și a altor câteva cluburi de o suprafață mai mică și cari ar putea încurca socotelile favoriților.

E vorba de Victoria, clubul revelație al sezonului de cross-country și Pebe.

Victoriștii, mai ales acum de când d. I. C. Petrescu nu mai este președinte la ligă, sacrifică timp prețios pentru pregătirea juniorilor.

Și iată cum lucrurile apar acum înconjurate de o mai mare nebuloasă și pronosticul riscă să nu confirme realitatea de pe teren.

In tot cazul prima întrecere a sezonului se anunță sub cele mai bune auspicii și promite a fi un ales spectacol atletic.

PROGRAMUL CONCURSULUI

Ora 8.30—9: primirea inscrierilor;
Ora 9.15: apelul concurenților;
Ora 9.30: 100 m. plat, serii;
Ora 4.45: aruncarea greutății;
Ora 9.50: 3.000 m. plat;
Ora 10.15: săritura în înălțime;
Ora 10.15: 100 m. plat, finala;
Ora 10.30: aruncarea discului și 800 m. plat;
Ora 10.50: 300 m. plat, finala;
Ora 11.00: săritura în lungime;
Ora 11.15: aruncarea suliței;
Ora 11.30: 1.500 m. plat;
Ora 11.45: stafeta 4×100 m.;
Ora 12.00: impărțirea premiilor.

JURIUL

Directorul reuniunii: Theodor Popovici.

Judecător arbitru: Cristian Teodorescu; starter: F. Calistrat.

Cronometrori: I. Baicu, C. Leoveanu, Ion Petrescu, Stoian, I. Răducanu, Paraschivescu; Comisari de sosire: Virgil Popescu, C. Beju, Gh. Necula Comisari la aruncări: M. Pop, Gușacov, Soare, S. Nicolau; Comisari la sărituri: A. Lupan, Gh. Sorț, Comănescu, Popescu Ulmu; Aribtri: M. Gh. O. Xenocrat și N. Tacorian

PING-PONG

La sfârșit de sezon

Un clasament al primelor 10 jucătoare bucureștene

D-na Arethia Bălescu în fruntea clasamentului

Am publicat într'un număr trecut un clasament al primilor zece jucători bucureșteni.

Continuăm astăzi, publicând un clasament al primelor zece jucătoare bucureștene.

In acest sezon am constatat cu bucurie o îmbunătățire simțitoare a clasei jucătoarelor bucureștene, fapt care ne mândrește.

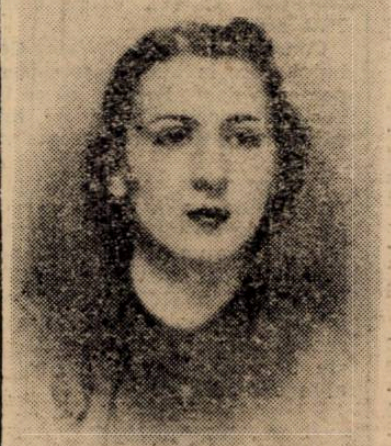

D-na BĂLESCU

Intr'adevăr în sezonul trecut n'aveam decât un număr redus de practicante ale acestui sport. In acest sezon au apărut însă prin surprindere, câteva remarcabile talente care deși n'aveau decât câteva luni de antrenament, totuși au obținut frumoase performanțe.

S'ar cuveni ca în fruntea listei să figureze numele campioanei naționale Angelica Adelstein, dar d-sa n'a participat la campionatele regionale permițând astfel ridicarea tinerilor jucătoare.

*

D-na ARETHIA BALESCU ocupă primul loc. Neinvinsă în acest sezon a cucerit toate probele la care a luat parte.

La locul doi găsim pe d-ra DASSY SCHWARTZ, un talent remarcabil. Deși nu practică acest sport decât de câteva luni, totuși a înregistrat performanțe frumoase fiind singura în stare să detroneze pe d-na Retty Bălescu.

D-ra LILLY MOSCOVICI ocupă cel de-al treilea loc. In acest sezon n'a beneficiat de o formă prea strălucită, culminând cu campionatele naționale dela Oradea.

La locul patru clasăm pe d-ra BIANCA GOLDSTEIN, o talentată jucătoare care a apărut cam rar în acest sezon. Locurile 5 și 6 sunt ocupate de rivalele SANDA MARIUS și MONICA BENAROIU.

D-ra BENAROIU după un început excelent a sfârșit slab cedând locul d-rei Marius care s'a prezentat din ce în ce mai bine.

D-ra ADRIANA GEORGESCU, o talentată psortivă, s'a comportat excelent și în acest sport dovedind frumoase aptitudini.

D-ra STELA BUCSESCU n'a participat la campionatele oficiale și din această cauză o clasificăm în acest loc ingrat.

Ultimele două locuri sunt ocupate de d-ra Didy Feraru și d-na Rica Cornu două noi adepte ale acestui sport minor.

V. Bădescu

NEVRARGYL
Dr. BOUSQUET
Calmează imediat DURERILE DE CAP ŞI ORICE NEVRALGII

In cutii a 3 tablete şi a 20 tablete
1100

ULTIMA ORA

Gérard Côte
a câştigat marathonul dela Boston cu excelentul timp de 2:38

New-York. — Tradiţionalul marathon dela Boston care a întrunit pe cei mai buni specialişti ai Americei, a revenit alergătorului Gérard Côte cu excelentul timp de 2 ore, 28 de minute.

La 800 de m. de învingător a sosit câştigătorul din anul trecut Kelly, urmat de Beinicke, Pawson, Donato.

Matchul triunghiular de tennis femenin dela Modena începe Luni

„Cupa Modena", competiţie rezervată tennisului femenin din Europa Centrală, începe Luni la Modena cu participarea echipelor femenine ale Germaniei, Italiei şi Ungariei

Iugoslavia a renunţat în ultimul moment să mai participe.

Echipele vor fi următoarele:

GERMANIA: Ulistein, Dietz-Bamel, Schumann.

ITALIA: Tonolli, San Donnino, Manzutic.

UNGARIA: Somogyi, Szilvassy şi Gallner.

Favorita întâlnirei — după ultimele performanţe obţinute la turneele din Italia — este Germania.

D-ra Berescu învinsă la Capri

Roma, 26. — In cadrul turneului internaţional de tennis dela Capri, jucătoarea română d-şoara Berescu a pierdut în faţa d-rei Covaci (Jugoslavia), 6—2, 6—3.

D-ra Covaci s'a calificat pentru finală, împreună cu d-ra Somogyi.

TOLDI şi SAROSI III, doi din viitorii noştri adversari la 19 Mai

D. Tschammner und Osten a sosit la Roma

Roma, 26.— Aseară a sosit în localitate d. Tschammer und Osten conducătorul suprem al sportului german.

D-sa va asista la concursul internaţional hipic, la matchul amical de tennis Italia—România şi matchul de football Italia—Germania, care se va disputa pe stadionul San Siro din Milano la 5 Mai.

DUMINICĂ matchuri de campionat în Europa

BULGARIA
Duminică, 28 Aprilie
Sofia : J. S. K.-F. C. 13
29 Aprilie
Sofia : Lewsky-A. S. 23

*

CROAŢIA
Duminică, 28 Aprilie

Cu patru zile înainte de matchul cu Ungaria, campionatul croat ia sfârşit cu o etapă anonimă, al cărui punct de atracţie este derbyul dela Zagreb.

Gradjansky-HASK.
Concordia-Slavia (V).
Hajduk-SASK.
Bacica-Split SK.
Slavia (O)-Ljubljana.

*

GERMANIA

In cadrul turneului final al campionatului german se vor juca Duminică următoarele două partide :

Fortuna Duesseldorf-Muehl
Fortuna Düsseldorf-Mühlheimer S. V.
Schalke 04-Kassel 03.

*

IUGOSLAVIA
Duminică, 28 Aprilie

Ultima etapă a campionatului sârb programează matchuri lipsite de interes, prin faptul că rezultatele de mâine nu pot modifica clasamentul; Beogradsky este campion sigur, iar Zenum nu poate scăpa de retrogradare.

BSK-Zenum.
BASK-ZSAK.
Slavia-Jugoslavia.
Bata-Jedinstvo.
Gradjanski-Voivodina.

*

UNGARIA
Duminică, 28 Aprilie

Campionatul Ungariei are în program următoarele întâlniri :

Hungaria-Szeged.
Ujpest-Szolnok.
Taxi-Kassa.
Gamma-Haladas.
Bocskai-Törekvés.
Elektromos-Ferencvaros,

Pe circuitul Brescia

Mâine se desfăşoară marea cursă automobilistă „Mille Miglia"

La startul competiţiei se vor alinia cei mai de seamă piloţi italieni şi germani

Sezonul automobilistic internaţional va cunoaşte mâine un eveniment de prima mărime. In regia automobil clubului regal italian şi sub patronajul A.I.A.C.R.-ului se va desfăşura pe circuitul Brescia-Roma-Brescia, marea alergare de viteză „Mille Miglia" în care se angajaseră mai mulţi alergători români.

Condiţiunile de deplasare fiind însă excesive, automobiliştii noştri s'au văzut siliţi să abandoneze proectul unei expediţii în Italia. Nu putem decât regreta absenţa dela start a unui Petre Cristea care, în forma în care se găseşte ar fi reprezentat cu cinste culorile româneşti în importanta întrecere.

Alergarea de mâine a întrunit numeroase adeziuni din partea alergătorilor italieni şi germani alături de cari vor lua plecarea automobilişti francezi, elveţieni, maghiari, englezi, etc. Startul competiţiunei va fi foarte populat şi întrecerea are toate şansele să se soldeze cu cel mai deplin succes.

„Mille Miglia" se va disputa pe un circuit pavat care va fi acoperit de 10 ori, totalizându-se astfel 1.500 km.

Date fiind pregătirile făcute de protagoniştii alergărei se prevede o aprigă luptă între reprezentanţii automobilismului italian şi cel german. Cine va câştiga este greu de anticipat. Ceeace se poate bănui constă în aceia că recordul probei ar putea fi îmbunătăţit.

In urma unui atac cardiac

Joe Iacobs a murit subit la New-York

Max Schmeling şi Toni Galento au rămas fără menager

Telegraful ne-a adus eri trista veste a încetării din viaţă a unui ilustru manager de box. Este vorba de americanul Joe Jacobs, procuratorul boxeurilor Max Schmeling, fostul campion mondial la toate categoriile şi Tony Galento, candidat la titlul deţinut de faimosul negru Joe Louis.

Joe Jacobs a murit în urma unei crize cardiace, la o vârstă când putea să mai spere că ar fi avut dreptul să mai vadă campion pe unul din elevii lui. Intr'adevăr, Joe Jacobs şi-a dat sfârşitul fiind în vârstă de numai 44 ani.

Cu el dispare una din figurile cele mai reprezentative ale boxului american. Bine pregătit pentru meseria pe care a îmbrăţişat-o, Joe Jacobs lasă un gol care se va resimţi mult timp, ştiut fiindcă nici în America managerii buni nu se formează uşor.

Cel mai greu lovit de această năsprasnică şi neaşteptată moarte este Tony Glentao pe care decedatul îl pregătea în vederea revanşei cu Joe Louis, revanşă ce urmează să se dispute în cursul lunii Iunie.

Ladoumegue a reluat antrenamentul în secret, dând dovadă de o formă excelentă

Fosta celebritate a atletismului francez, Jules Ladomègue, recordman mondial în repetate rânduri, care trecuse la profesionism la un moment dat şi s'a reamatorizat de curând, a reluat antrenamentul pe stadionul Jean Bouin.

A fost alcătuită echipa de atletism Viforul Dacia

100 m.: Stelorian, Faur, Haretiade, Stănescu, Oprişescu, Ionescu Tulcea, Ungureanu, Moisişteanu, Mihăiescu, Fligel; **300 m.:** Stelorian, Gerai, Rurac; **800 m.:** Sucitu, Rentea, Fătu, Cucu, Gafencu; **1500 m.:** Tălmaciu, Sucitu, Cristodorescu, Andreescu, Lacatoş, Covaci Pârvulescu, Georgescu; **3000 m.:** Tălmaciu, Cristodorescu, Lazăr Florian, Niculescu; **Greutate:** Petruţ, R. Popescu, Guşacov, Tronaru, Bădulescu, Giuan, Ghimbeu, S. Popescu; **Disc:** R. Popescu, Guşacov, Tronaru, Bădulescu, Ghimbeu, Nimerială, S. Popescu; **Suliţă:** Gerai, Petruţ, Jack Niculescu, S. Popescu;

Înălţime: Petruţ, fraţii ordănescu, Stănescu, Gurguţă, Beer, Giuan; **Lungime:** Stelorian, Coemănescu, Haretiade, Oprişescu, Gurguţă, Beer, Boldea; **Ştafeta 4×100 m.:** două echipe formate din: Coemănescu, Gerai, Faur, Haretiade, Stănescu, Ionescu Tulcea, Ungureanu, Moisişteanu, Mihăiescu, Fligel, Nimerială.

PASCALII

de D. MALTEZI

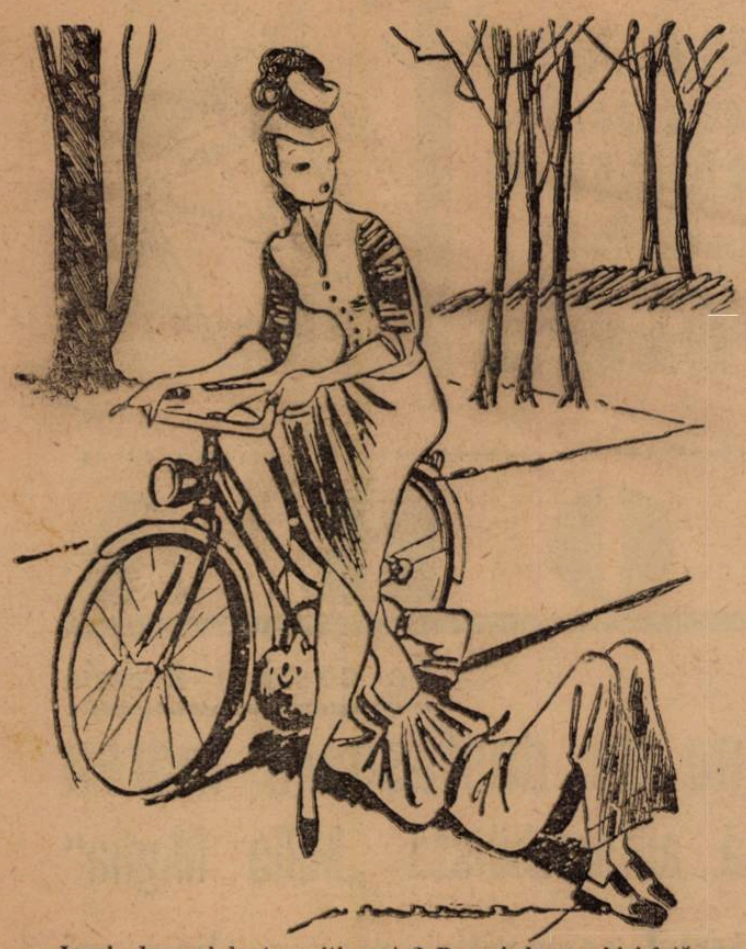

— Ionel, dece ai luat poziția asta? Repari doar o bicicletă, nu un auto...

ECHIPEI NAȚIONALE CARE VA SUSȚINE UN MATCH LA BUDAPESTA

Pregătiți-vă nenică,
ca să nu ne faceți festa
și c'an Roma milenară
s'o... ciocniți și'n Budapesta!..

COMISIEI DE SELECȚIE PENTRU ECHIPA JUNIORILOR

Veți alcătui echipa
de pușteni, de luptători,
însă nouă ne e teamă
să nu fiți voi... juniori!!...

D-LUI IUGA, FOARTE ECONOM IN CEEACE PRIVEȘTE BANII FEDERAȚIEI

Cum să-ți descântăm de Paște
și vrăjitul să te-ajungă
să te mai lungim o iotă
întru prea sgârcita-ți... pungă?

FORMULA DIVIZIEI A SE VA SCHIMBA!

Cu formula asta nouă
tare rău ne-am plictisit!!...
Cinei clocea buclucașă?
și de ce atât... clocit?!...

U.F.S.R.-ULUI

E la modă azi ciocnitul
și se face'n multe fețe!
Dar la dv. 'n casă
nu ne temem de-așa... plasă
că-i prea multă... bătrânețe!!

— Bubi nu e deloc în formă: mănâie prea mult.

PE „CIOCANUL", DE PAȘTI, VA FI UN TURNEU DE... CONSOLARE!

Un turneu azi la „Ciocanul"!
zău, ce nume cu ponos!!...
Pe a cui chelie oare
va cădea asprul... baros?!...

MICULUI C.E.C., CE SE SBATE DE MULT TIMP IN DISCUȚII!

Ne mirăm c'atâtea chestii
s'au tot dus după... tipic!!
Explicația e simplă:
e al dracului și-i... mic!!...

O ECHIPA STREINA TREBUIA SA VINA PENTRU UN TURNEU DE PAȘTI

Azi s'a stabilit și data
ce-a adus atâta... hai!
Vom avea turneu cu dânsa
când va fi Paști pentru... cai!!..

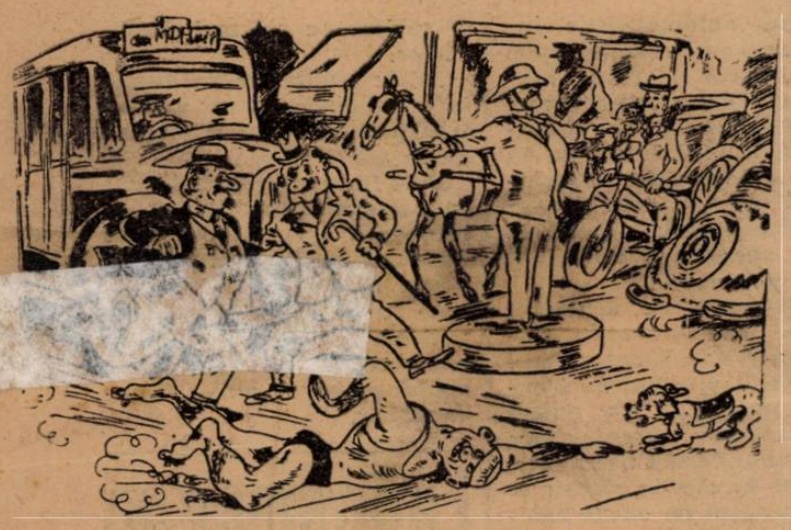

— Nu, nu, sigur vă spun, căci îl cunosc: nu este nebun... dar urmează un curs de înnot pe uscat.

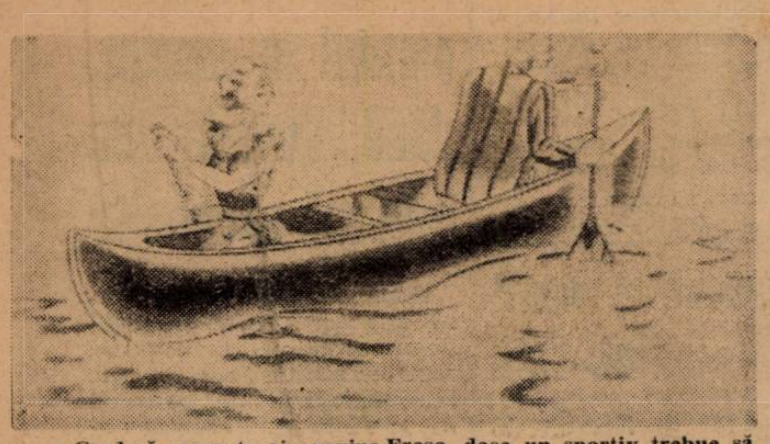

— Cred că acum te-ai convins, Froso, dece un sportiv trebue să poarte bretele!

— *De-acum, fiecare să plecăm pe alt drum...*

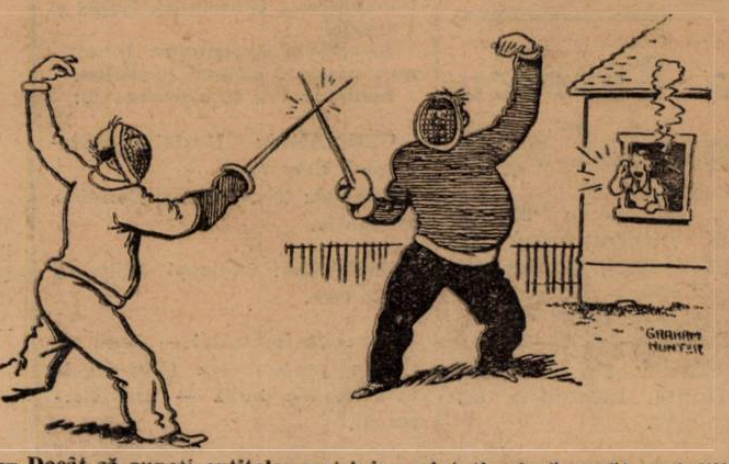

— Decât să rupeți cuțitele, mai bine ajutați-mi să curăț cartofii!..

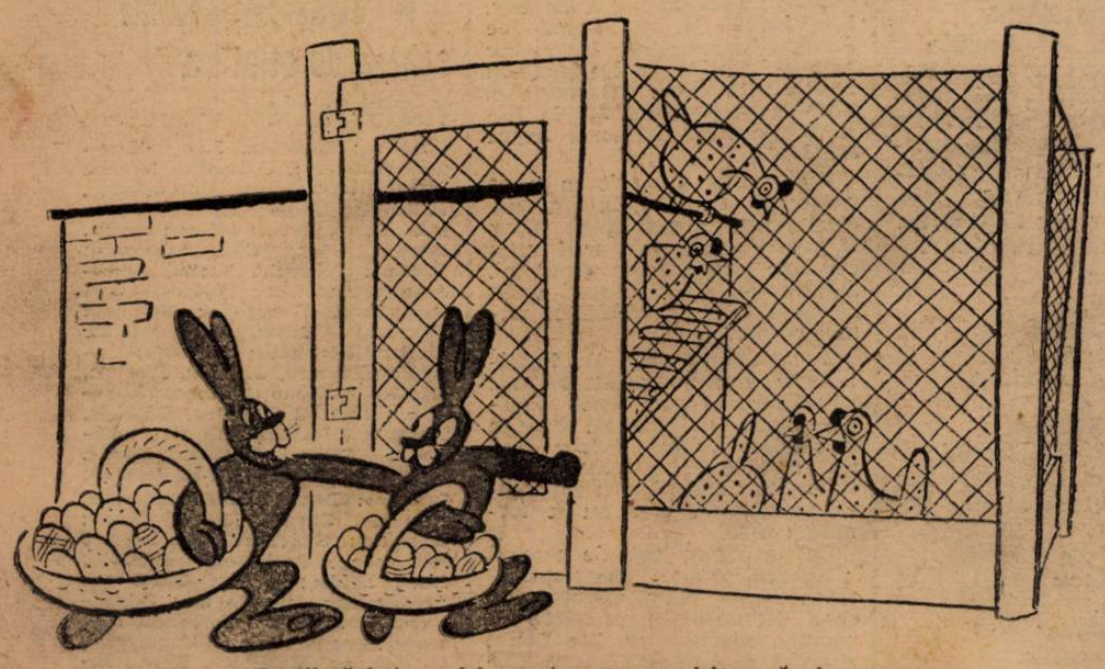

Inutil să batem aici: acestea se aprovizionează singure...

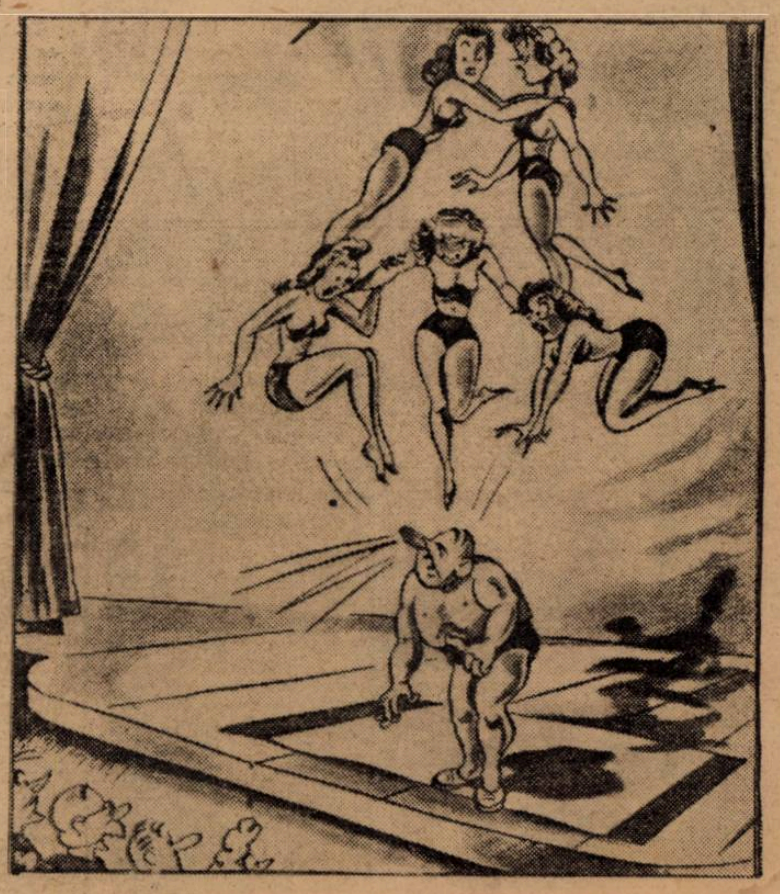

Strănutul nefast

Editura Societății Anonime „Universul", București, Str. Brezoianu No. 23—25 — România